

## ATO CONVOCATÓRIO Nº 04/2023

**OBJETO:** CONTRATAÇÃO DE EMPRESA ESPECIALIZADA PARA APOIAR A ESCOLA DE PROJETOS NO GERENCIAMENTO, FISCALIZAÇÃO E ACOMPANHAMENTO DA ELABORAÇÃO DE PROJETOS DE SISTEMAS DE ESGOTAMENTO SANITÁRIO DOS MUNICÍPIOS DA BACIA DO RIO DOCE.

**Referência:** Coleta de Preços - Tipo Menor Preço Global  
Resolução ANA nº 122/2019

**DATA:** 07 de fevereiro de 2023

**HORÁRIO:** 09h00min

**LOCAL:** Sede da AGEVAP – Filial Governador Valadares – MG. Rua Prudente de Moraes, nº 1023, Centro, Governador Valadares – CEP 35020-460.  
E-mail: [cglc@agedoce.org.br](mailto:cglc@agedoce.org.br)

Governador Valadares, 16 de janeiro de 2023.



## SUMÁRIO

PREÂMBULO .....	3
1 DO OBJETO .....	5
2 DAS CONDIÇÕES DE PARTICIPAÇÃO .....	5
3 DA COMISSÃO GESTORA DE LICITAÇÕES E CONTRATOS (CGLC) .....	8
4 DAS PROPOSTAS .....	9
5 DOS CRITÉRIOS DE JULGAMENTO .....	11
6 DA HABILITAÇÃO .....	11
7 DA PROPOSTA DE PREÇO .....	22
8 DO RECEBIMENTO DE DOCUMENTOS E CREDENCIAMENTO .....	27
9 DO PROCEDIMENTO .....	27
10 DO JULGAMENTO, HOMOLOGAÇÃO E ADJUDICAÇÃO .....	31
11 DOS PEDIDOS DE ESCLARECIMENTO E IMPUGNAÇÃO DO ATO CONVOCATÓRIO .....	33
12 DO RECURSO .....	35
13 DA EXECUÇÃO, ACOMPANHAMENTO E FISCALIZAÇÃO DO OBJETO .....	37
14 DOS RECURSOS FINANCEIROS .....	38
15 DOS VALORES E PRAZO .....	39
16 DO CONTRATO .....	40
17 DO PAGAMENTO .....	40
18 DAS SANÇÕES .....	42
19 DAS ALTERAÇÕES CONTRATUAIS .....	45
20 DA FUNDAMENTAÇÃO LEGAL .....	45
21 DAS CONSIDERAÇÕES FINAIS .....	46
22 ANEXOS .....	47
ANEXO I - TERMO DE REFERÊNCIA – TdR .....	49
ANEXO II - CARTA DE CREDENCIAMENTO .....	119
ANEXO III - DECLARAÇÃO DE NÃO EMPREGAR MENORES DE IDADE .....	120
ANEXO IV - DECLARAÇÃO DE INEXISTÊNCIA DE FATOS IMPEDITIVOS .....	121
ANEXO V- MODELOS DE ETIQUETA PARA IDENTIFICAÇÃO DOS ENVELOPES .....	122
ANEXO VI - MODELO DE CÁLCULO PARA QUALIFICAÇÃO ECONÔMICO-FINANCEIRA .....	123
ANEXO VII - MODELO DE TERMO DE PROPOSTA DE PREÇO .....	124
ANEXO VIII - PLANILHA ORÇAMENTÁRIA .....	126
ANEXO IX - MINUTA DO TERMO CONTRATUAL .....	127
ANEXO X – ÍNDICE DE MEDIÇÃO DE RESULTADOS (IMR) .....	144
ANEXO XI – MODELO DE DECLARAÇÃO PARA FUTURA CONTRATAÇÃO .....	153
ANEXO XII – TERMO DE COMPROMISSO DE CONSTITUIÇÃO DE CONSÓRCIO .....	154

## PREÂMBULO

A Associação Pró-Gestão das Águas da Bacia Hidrográfica do Rio Paraíba do Sul – AGEVAP - Filial Governador Valadares – MG, Entidade Delegatária às funções de Agência de Água da Bacia Hidrográfica do rio Doce, associação civil de direito privado, com fins não econômicos, torna público para conhecimento dos interessados que, na data, horário e local anteriormente indicados, irá realizar a Seleção de Propostas na modalidade “Coleta de Preços”, do tipo “Menor Preço Global”, de acordo com as disposições contidas na Resolução ANA nº. 122/2019 e, subsidiariamente, na Lei Federal n.º 8.666/93 e suas alterações, conforme descrito neste Ato Convocatório e seus Anexos.

Os interessados poderão obter a íntegra do Ato Convocatório e informações sobre as condições de participação e contratação por meio dos endereços eletrônicos do CBH-Doce: [www.cbhdoce.org.br](http://www.cbhdoce.org.br); CBH-Piranga – MG: [www.cbhpiranga.org.br](http://www.cbhpiranga.org.br); CBH-Piracicaba – MG: [www.cbhpiracicabamg.org.br](http://www.cbhpiracicabamg.org.br); CBH-Santo Antônio – MG: [www.cbhsantoantonio.org.br](http://www.cbhsantoantonio.org.br); CBH-Suaçuí – MG: [www.cbhsuacui.org.br](http://www.cbhsuacui.org.br); CBH-Caratinga – MG: [www.cbhcaratinga.org.br](http://www.cbhcaratinga.org.br); CBH-Manhuaçu – MG: [www.cbhmanhuacu.org.br](http://www.cbhmanhuacu.org.br); da AGEVAP – Filial Governador Valadares-MG: [www.agedoce.org.br](http://www.agedoce.org.br), e pelo e-mail: [cglc@agedoce.org.br](mailto:cglc@agedoce.org.br) a partir do dia 16/01/2023, observado os Itens 8 e 11.

A sessão pública para conhecimento e julgamento das propostas ocorrerá no **dia 07/02/2023 (terça-feira), às 09h00min, na Sede da AGEVAP – Filial Governador Valadares, Rua Prudente de Moraes, nº 1023, Centro - Governador Valadares/MG - CEP 35020-460.**

O recebimento dos envelopes de **Habilitação e Proposta de Preço** ocorrerá desde a publicação deste Ato Convocatório até o dia da Sessão Pública, sendo que, no dia da Sessão, os envelopes devem ser entregues, impreterivelmente, entre **08h00min e 09h00min**, procedendo-se, logo em seguida, ao credenciamento dos Participantes que se fizerem presentes, quando será dado início à sessão, observados os itens 2 e 8 deste Ato Convocatório.

A análise das propostas está prevista para ocorrer em sessão única. Na impossibilidade da análise de todas as documentações de Habilitação e Propostas de Preço na sessão, a Comissão Gestora de Licitações e Contratos (CGLC) poderá suspender a reunião, comunicando a todos os Participantes presentes o dia e o horário para retorno dos trabalhos.

Se, e somente se, em decorrência da suspensão da sessão para análise dos documentos de Habilitação e das Propostas de Preço for constatado, na reabertura da sessão, que quaisquer documentos de habilitação, relativos à **Regularidade Fiscal** do Participante perderam a validade, será concedido a esse Participante o prazo de 03 (três) dias úteis para **substituição** dos mesmos, mediante protocolo no endereço indicado neste Preâmbulo, entregues pessoalmente ou enviadas pelos correios, via SEDEX, com Aviso de Recebimento, quando serão analisados em nova sessão, observados os itens 4.6 e 9.2.2.

Somente será oportunizada a substituição dos documentos de Regularidade Fiscal caso esses documentos estejam **válidos na data da sessão de abertura do certame**, constante deste Preâmbulo.

O dia e horário da ocorrência da nova sessão para análise dos documentos de Regularidade Fiscal substituídos será definido pela CGLC mediante publicação da intimação no site da AGEVAP – Filial Governador Valadares-MG, salvo se presentes e devidamente credenciados todos os Participantes na sessão, quando sairão intimados, constando-se em Ata.

## 1 DO OBJETO

- 1.1 Contratação de empresa especializada para apoiar a Escola de Projetos no gerenciamento, fiscalização e acompanhamento da elaboração de projetos de Sistemas de Esgotamento Sanitário dos municípios da bacia do rio Doce.
- 1.2 As atividades de gerenciamento e fiscalização a que se refere o objeto deste edital, estão devidamente contempladas no PAP-Doce 2021-2025, conforme descrito no TdR (ANEXO I).

## 2 DAS CONDIÇÕES DE PARTICIPAÇÃO

- 2.1 Poderá participar desta seleção de propostas qualquer pessoa jurídica interessada e que atenda às exigências constantes neste Ato Convocatório e em seus Anexos.
- 2.1.1 A aquisição deste Ato Convocatório não terá custo e poderá ser realizada por meio das páginas eletrônicas do CBH-Doce: [www.cbhdoce.org.br](http://www.cbhdoce.org.br); CBH-Piranga – MG: [www.cbhpiranga.org.br](http://www.cbhpiranga.org.br); CBH-Piracicaba – MG: [www.cbhpiracicabamg.org.br](http://www.cbhpiracicabamg.org.br); CBH-Santo Antônio – MG: [www.cbhsantoantonio.org.br](http://www.cbhsantoantonio.org.br); CBH-Suaçuí – MG: [www.cbhsuacui.org.br](http://www.cbhsuacui.org.br); CBH-Caratinga – MG: [www.cbhcaratinga.org.br](http://www.cbhcaratinga.org.br); CBH-Manhuaçu – MG: [www.cbhmanhuacu.org.br](http://www.cbhmanhuacu.org.br) e da AGEVAP – Filial Governador Valadares-MG, [www.agedoce.org.br](http://www.agedoce.org.br).
- 2.2 Serão aceitas as PROPOSTAS DE PREÇO, juntamente com os documentos de HABILITAÇÃO, **entregues pessoalmente ou enviadas pelos correios, via SEDEX, com Aviso de Recebimento, e que sejam entregues, impreterivelmente, até às 09h00min, da data e no local de abertura da sessão**, estabelecidos no Preâmbulo deste Ato Convocatório.
- 2.2.1 Os interessados em participar da sessão do certame, que queiram intervir e se pronunciar no ato da sessão, deverão se apresentar para **credenciamento** na data da sessão, logo após o horário

estabelecido no Preâmbulo para entrega dos envelopes contendo os documentos de HABILITAÇÃO e a PROPOSTA DE PREÇO e, devidamente munidos de documentos que os credenciem a participar desta seleção de propostas, observado o item 2.2.8.

**2.2.2** Cada Participante credenciará apenas 01 (um) representante, que será o único admitido a intervir no procedimento e a responder, para todos os atos e efeitos previstos neste Ato Convocatório, por sua representada.

**2.2.3** Por credenciamento, entende-se a apresentação dos seguintes documentos:

- I. Cópia do documento oficial de identidade do representante do Participante na sessão, com data de validade em dia, se for o caso; e
- II. Instrumento público ou particular de procuração com firma reconhecida em cartório e com expressa outorga de poderes para referido ato, acompanhado de cópia dos atos constitutivos da empresa (contrato social, ata de eleição do outorgante, etc.) **originais, publicação em órgão da imprensa oficial ou extraídos de sites oficiais e/ou governamentais ou cópia autenticada em cartório**, que comprovem a capacidade representativa do outorgante para, na forma da lei, praticar todos os demais atos pertinentes ao certame, em nome do Participante.

**2.2.4** Caso o representante seja sócio do Participante com poderes de representação ou titular de firma individual, deverá apresentar, além de cópia de seu documento de identificação, os correspondentes documentos comprobatórios (atos constitutivos da pessoa jurídica, ata de sua eleição, etc.) **originais, publicação em órgão da imprensa oficial ou extraídos de sites oficiais e/ou governamentais ou cópia autenticada em cartório**, nos



quais estejam expressos seus poderes para exercer direitos e assumir obrigações em decorrência de tal investidura.

**2.2.5** Estes documentos (originais ou cópias) ficarão em poder da CGLC e integrarão o processo. No caso de cópias, as mesmas deverão ser autenticadas por Cartório competente, **quando exigido**, nos termos dos itens 2.2.3 e 2.2.4.

**2.2.6** O representante poderá ser substituído por outro devidamente credenciado.

**2.2.7** A não apresentação ou incorreção de quaisquer documentos de credenciamento não inabilitará o Participante, mas impedirá o representante de manifestar-se e responder por ela.

**2.2.8** Não será admitida a participação de um mesmo representante para mais de uma empresa Participante.

**2.2.9** A documentação descrita nos itens 2.2.3 e 2.2.4 deste Ato Convocatório, inclusive o ANEXO II, inerente ao credenciamento, **deverá ser apresentada em separado, fora dos envelopes de Habilitação e das Propostas de Preço.**

**2.3** É vedada a participação de pessoas jurídicas nas seguintes condições:

- I. Concordatárias ou em processo de falência, sob concurso de credores, em dissolução ou em liquidação;
- II. Empresa, cujo dirigente, sócio ou gerente, seja representante ou parte integrante dos comitês de bacias hidrográficas, de suas câmaras técnicas ou de outras organizações não governamentais, ou que mantenham vínculo empregatício, bem como grau de parentesco até terceiro grau com diretores e empregados da AGEVAP;
- III. Empresa declarada inidônea por qualquer órgão da Administração Pública direta ou indireta, Federal, Estadual, Municipal ou do Distrito Federal, ou que tenha sofrido a penalidade de suspensão do direito



de licitar ou contratar no âmbito da Administração Pública Federal e do Estado de Minas Gerais;

- IV. Tenham em seu quadro de prestadores de serviços, permanentes ou eventuais, profissionais que tenham participado, direta ou indiretamente, de grupos de trabalho, câmaras técnicas, ou por qualquer outra forma, de discussões ou deliberações referentes aos critérios de habilitação, pontuação técnica ou hierarquização deste Ato Convocatório;
- V. Associados ou parentes de qualquer empregado da AGEVAP, que prestem ou componham qualquer equipe técnica que esteja prestando serviços diretos ou indiretos à AGEVAP; e
- VI. Interessados que, de alguma forma, possuam vínculo ou relação de trabalho com a AGEVAP, que possam comprometer a lisura da disputa, principalmente no que tange ao acesso às informações privilegiadas.
- VII. Empresas e/ou consórcios que atuem direta ou indiretamente na elaboração de projetos de Sistemas de Esgotamento Sanitário, financiados com recursos aportados pelo CBH-Doce em algum dos municípios listados no apêndice I do TDR (Anexo I).
- VIII. Empresas e/ou consórcios que possuem profissionais no quadro técnico da Equipe Permanente e/ou Equipe de Consultores atuando direta ou indiretamente na elaboração de projetos de Sistemas de Esgotamento Sanitário, financiados com recursos aportados pelo CBH-Doce em algum dos municípios listados no apêndice I do TDR (Anexo I).
- IX. Consórcios em que uma das empresas formadoras do consórcio atue direta ou indiretamente na elaboração de projetos de Sistemas de Esgotamento Sanitário, financiados com recursos aportados pelo CBH-Doce em algum dos municípios listados no TDR (Anexo I).

### **3 DA COMISSÃO GESTORA DE LICITAÇÕES E CONTRATOS (CGLC)**





- 3.1 A Comissão Gestora de Licitações e Contratos (CGLC) é formada por 03 (três) membros, sendo pelo menos 02 (dois) desses pertencentes ao quadro de empregados da Agência, sendo presidida por um destes, designados pelo Diretor-Presidente.
- 3.2 Cabe à CGLC receber, examinar e julgar todos os documentos e procedimentos relativos a este Ato Convocatório.
- 3.3 A CGLC, de acordo com a Lei Federal nº 8.935/1994, **NÃO** detém poderes para proceder à autenticação de quaisquer documentos trazidos pelo Participante, os quais deverão ser cópias autenticadas em cartório competente ou publicação em órgão da imprensa oficial, quando esses forem exigidos com esta formalidade no presente Ato Convocatório.
- 3.4 Caso necessário, a CGLC poderá solicitar assessoramento técnico e jurídico, cabendo aos assessores emitir pareceres quando solicitados pela Comissão, inclusive durante a própria sessão.

#### 4 DAS PROPOSTAS

- 4.1 Os documentos de Habilitação e Proposta de Preço de cada Participante deverão ser entregues à CGLC ou enviados pelos correios, via SEDEX, com Aviso de Recebimento, e **entregues impreterivelmente até às 09h00min da data da sessão e no local de abertura desta, estabelecidos no Preâmbulo deste Ato Convocatório**, observados os itens 4.2, 4.3 e 4.4, datilografados ou impressos por processo eletrônico, redigidos em linguagem clara, no idioma oficial do Brasil, sem emendas, rasuras ou entrelinhas, devidamente datados e assinados pelo representante legal da empresa na última folha e rubricada nas demais.
- 4.2 Os documentos de Habilitação e de Proposta de Preço deverão estar contidos respectivamente, em 02 (dois) envelopes distintos, opacos (não transparentes), devidamente lacrados e identificados como “1 HABILITAÇÃO” e “2 PROPOSTA DE PREÇO”.

- 4.3** Os envelopes deverão trazer identificação com a indicação do Ato Convocatório, o tipo do envelope (Habilitação e de Proposta de Preço), a razão social, CNPJ do Participante, endereço completo, telefone, e-mail e responsável para contato, conforme modelos constantes no ANEXO V.
- 4.3.1** O endereço completo, telefone e e-mail fornecidos pelo Participante serão considerados como meios oficiais de comunicação entre esta e a AGEVAP – Filial Governador Valadares-MG, para todos os efeitos deste Ato Convocatório, inclusive para notificações, convocações e intimações, se for o caso.
- 4.4** Caso o Participante opte pelo envio dos envelopes de “1 HABILITAÇÃO” e “2 PROPOSTA DE PREÇO” pelos correios, admitir-se-á que esses estejam contidos em um 3º (terceiro) envelope, que conterá os 02 (dois) envelopes acima referidos, devendo este 3º (terceiro) envelope estar também, devidamente identificado com a indicação do Ato Convocatório, a razão social, CNPJ do Participante, endereço completo, telefone, e-mail e responsável para contato.
- 4.5** O não atendimento às formalidades para entrega/envio dos envelopes, nos termos dos itens 4.1, 4.2, 4.3 e 4.4 acima, levará à desclassificação do Participante, salvo se a inconformidade não apresentar prejuízo à identificação do Participante e à segurança dos documentos e do procedimento, a critério da CGLC.
- 4.6** Após a entrega dos envelopes, a CGLC não aceitará, em nenhuma hipótese, a substituição ou anexação de qualquer novo documento por parte dos Participantes, salvo os relativos à Regularidade Fiscal que **somente poderão ser substituídos** caso encontrem-se vencidos **em decorrência da suspensão da sessão para análise dos documentos de Habilitação e/ou das Propostas de Preço, conforme definido no Preâmbulo deste Ato Convocatório, observados os itens 9.2.2, 9.3.5 e 9.3.10.**



- 4.7 A AGEVAP – Filial Governador Valadares-MG não se responsabilizará pela eventual indisponibilidade dos meios eletrônicos de informações no momento da verificação da habilitação.
- 4.8 Em nenhuma hipótese serão recebidos envelopes de Habilitação ou Proposta de Preço após o prazo estabelecido neste Ato Convocatório, sendo que após esse prazo não mais serão admitidos novos Participantes.

## 5 DOS CRITÉRIOS DE JULGAMENTO

- 5.1 O julgamento das propostas será realizado em conformidade com o tipo **MENOR PREÇO GLOBAL**, observado os itens 7 e 9.3, e será vencedor o Participante que, devidamente habilitado, ofertar o VALOR DA PROPOSTA DE MENOR PREÇO, nos termos da Resolução ANA nº. 122/2019 e, subsidiariamente, da Lei Federal n.º 8.666/1993 e suas alterações.

## 6 DA HABILITAÇÃO

- 6.1 Os documentos necessários à habilitação, entregues no respectivo envelope, deverão ser cópias autenticadas em cartório competente, quando expressamente exigido, ou, ainda, documentos originais, publicação em órgão da imprensa oficial ou extraídos de sites oficiais e/ou governamentais, **as quais ficarão retidas no processo.**

6.1.1 As certidões disponibilizadas através da internet serão consideradas como documento original, sempre observando o prazo de vigência.

- 6.2 A referida habilitação englobará:

- I. Habilitação jurídica;
- II. Habilitação por qualificação técnica;
- III. Habilitação econômico-financeira,
- IV. Regularidade fiscal e

V. Declaração de cumprimento do disposto no inciso XXXIII, do Art. 7º, da Constituição Federal.

6.2.1 Deverão ser entregues dentro do envelope de habilitação, devidamente preenchidos, e em original, além dos documentos previstos nos itens 6.3 a 6.7, os seguintes anexos:

- I. Declaração de Não Empregar Menores de Idade – ANEXO III;
- II. Declaração de Inexistência de Fatos Impeditivos – ANEXO IV.

6.3 A documentação relativa à **habilitação jurídica** consistirá em:

6.3.1 Cópia do documento oficial de identidade do responsável legal do Participante com data de validade em dia, se for o caso;

6.3.2 **Cópia Autenticada** do Registro comercial, no caso de empresa individual;

6.3.3 **Cópia Autenticada** do Ato constitutivo, estatuto ou contrato social em vigor, com data da última alteração firmada anteriormente à publicação deste Ato Convocatório, devidamente registrado, em se tratando de sociedades comerciais, e, no caso de sociedades por ações, acompanhado de documentos de eleição de seus administradores;

6.3.4 **Cópia Autenticada** da inscrição do ato constitutivo, no caso de associações civis, acompanhada de indicação do(s) representante(s) legal(is) em exercício, conforme ata ou outra forma prevista; e

6.3.5 **Cópia Autenticada** do Decreto de autorização, em se tratando de empresa ou sociedade estrangeira em funcionamento no país, e ato de registro ou autorização para funcionamento expedido pelo órgão competente, quando a atividade assim o exigir.

- 6.4** A documentação de habilitação por **qualificação técnica** consistirá em:
- 6.4.1** Comprovante de regularidade junto ao Conselho de Classe, da empresa licitante e dos demais profissionais que irão compor a Equipe Chave, na fase de habilitação, e a Equipe Complementar, no momento de convocação, da região a que estiverem vinculados, contendo expressamente o número de registro da empresa licitante e dos referidos profissionais indicados;
- 6.4.2** Comprovação de aptidão do Participante para o desempenho de atividade pertinente e compatível em características, quantidades e prazos com o objeto do certame, que consistirá em atestados fornecidos por pessoas jurídicas de direito público ou privado, emitido pela CONTRATANTE relativo à:
- Coordenação e/ou elaboração e/ou gerenciamento e/ou supervisão e/ou execução de: **Projetos de Sistemas Coletivos de Esgotamento Sanitário.**
- 6.4.3** Comprovação de **aptidão da Equipe Chave Técnica** conforme qualificação profissional descrita no TdR (ANEXO I):
- **01 (um) Engenheiro Sênior - Coordenador:** profissional com formação superior em Engenharia Civil ou Sanitária e Ambiental ou Sanitária ou áreas afins e tempo mínimo de formação de 10 (dez) anos até a data de entrega dos envelopes dos documentos de seleção, com experiência mínima de 05 (cinco) anos em atividades de coordenação e/ou elaboração e/ou gerenciamento e/ou fiscalização e/ou supervisão e/ou execução de: projetos de Sistemas Coletivos de Esgotamento Sanitário. A comprovação da formação exigida deverá ser realizada por meio de cópia autenticada do Diploma. A comprovação da experiência deverá ser realizada por meio de cópia autenticada da Certidão de Acervo Técnico – CAT, vinculada ao atestado de capacidade técnica,

fornecidos por pessoas jurídicas de direito público ou privado. A contabilização do tempo de experiência dar-se-á pela soma dos intervalos de tempo compreendido entre o início e o término da(s) obra(s) e/ou serviço(s) registradas nos respectivos documentos. Caso haja divergência entre as datas registradas nas CAT(s) e os atestados, serão consideradas as datas registradas nos Atestados de Capacidade Técnica. **Não serão contabilizados períodos sobrepostos.**

- **02 (dois) Engenheiro de Projeto – Nível Pleno:** profissional com formação superior em Engenharia Civil ou Sanitária e Ambiental ou Sanitária ou áreas afins e tempo mínimo de formação de 05 (cinco) anos até a data de entrega dos envelopes dos documentos de seleção, com experiência mínima de 03 (três) anos em atividades de elaboração e/ou gerenciamento e/ou execução de: projetos de Sistemas Coletivos de Esgotamento Sanitário. A comprovação da formação exigida deverá ser realizada por meio de cópia autenticada do Diploma. A comprovação da experiência deverá ser realizada por meio de cópia autenticada da Certidão de Acervo Técnico – CAT, vinculada ao atestado de capacidade técnica, fornecidos por pessoas jurídicas de direito público ou privado. A contabilização do tempo de experiência dar-se-á pela soma dos intervalos de tempo compreendido entre o início e o término da(s) obra(s) e/ou serviço(s) registradas nos respectivos documentos. Caso haja divergência entre as datas registradas nas CAT(s) e os atestados, serão consideradas as datas registradas nos Atestados de Capacidade Técnica. **Não serão contabilizados períodos sobrepostos.**
- **04 (quatro) Auxiliares administrativos:** Profissional com



formação de nível médio. A comprovação da formação exigida deverá ser realizada por meio de cópia autenticada do Diploma de conclusão do ensino médio. Não serão consideradas como comprovação, declarações e/ou históricos de conclusão de curso.

**6.4.4** Comprovação de **aptidão da Equipe Complementar** conforme qualificação profissional descrita no TdR (ANEXO I):

- **01 (um) Engenheiro de Projetos (Especialidade Estrutural) – Nível Sênior:** profissional com formação superior em Engenharia Civil e tempo mínimo de formação de 10 (dez) anos até a data de entrega dos envelopes dos documentos de seleção, com experiência mínima de 05 (cinco) anos em atividades de elaboração e/ou execução de projetos estruturais. A comprovação da formação exigida deverá ser realizada por meio de cópia autenticada do Diploma. A comprovação da experiência deverá ser realizada por meio de cópia autenticada da Certidão de Acervo Técnico – CAT, vinculada ao atestado de capacidade técnica, fornecidos por pessoas jurídicas de direito público ou privado. A contabilização do tempo de experiência dar-se-á pela soma dos intervalos de tempo compreendido entre o início e o término da(s) obra(s) e/ou serviço(s). Caso haja divergência entre as datas registradas nas CAT(s) e os respectivos atestados, serão consideradas as datas registradas nos Atestados de Capacidade Técnica. **Não serão contabilizados períodos sobrepostos.**
- **01 (um) Engenheiro de Projetos (Especialidade Elétrica) – Nível Sênior:** profissional com formação superior em Engenharia Elétrica e tempo mínimo de formação de 10 (dez) anos até a data de entrega dos envelopes dos documentos



de seleção, com experiência mínima de 05 (cinco) anos em atividades de elaboração e/ou execução de projetos elétricos de média e/ou alta tensão. A comprovação da formação exigida deverá ser realizada por meio de cópia autenticada do Diploma. A comprovação da experiência deverá ser realizada por meio de cópia autenticada da Certidão de Acervo Técnico – CAT, vinculada ao atestado de capacidade técnica fornecidos, por pessoas jurídicas de direito público ou privado. A contabilização do tempo de experiência dar-se-á pela soma dos intervalos de tempo compreendido entre o início e o término da(s) obra(s) e/ou serviço(s). Caso haja divergência entre as datas registradas nas CAT(s) e os respectivos atestados, serão consideradas as datas registradas nos Atestados de Capacidade Técnica. **Não serão contabilizados períodos sobrepostos.**

- **01 (um) Engenheiro de Projetos (Especialidade Mecânica)**  
– **Nível Sênior:** profissional com formação superior em Engenharia Mecânica e tempo mínimo de formação de 10 (dez) anos até a data de entrega dos envelopes dos documentos de seleção, com experiência mínima de 05 (cinco) anos em atividades de elaboração e/ou execução de projetos mecânicos. A comprovação da formação exigida deverá ser realizada por meio de cópia autenticada do Diploma. A comprovação da experiência deverá ser realizada por meio de cópia autenticada da Certidão de Acervo Técnico – CAT, vinculada ao atestado de capacidade técnica fornecidos, por pessoas jurídicas de direito público ou privado. A contabilização do tempo de experiência dar-se-á pela soma dos intervalos de tempo compreendido entre o início e o término da(s) obra(s) e/ou serviço(s). Caso haja divergência entre as datas registradas nas CAT(s) e os respectivos



atestados, serão consideradas as datas registradas nos Atestados de Capacidade Técnica. **Não serão contabilizados períodos sobrepostos.**

- **01 (um) Engenheiro (Especialidade Orçamentos) – Nível Sênior:** profissional com formação superior em Engenharia Civil ou Sanitária e Ambiental ou Sanitária ou áreas afins e tempo mínimo de formação de 10 (dez) anos até a data de entrega dos envelopes dos documentos de seleção, com experiência mínima de 05 (cinco) anos em atividades de elaboração e/ou avaliação de: orçamentos. A comprovação da formação exigida deverá ser realizada por meio de cópia autenticada do Diploma. A comprovação da experiência deverá ser realizada por meio de cópia autenticada da Certidão de Acervo Técnico – CAT, vinculada ao atestado de capacidade técnica, fornecidos por pessoas jurídicas de direito público ou privado. A contabilização do tempo de experiência dar-se-á pela soma dos intervalos de tempo compreendido entre o início e o término do(s) serviço(s). Caso haja divergência entre as datas registradas nas CAT(s) e os respectivos atestados, serão consideradas as datas registradas nos Atestados de Capacidade Técnica. **Não serão contabilizadas datas sobrepostas.**
- **01 (um) Técnico em Informática - Programador:** profissional com formação em nível técnico em Informática, com experiência mínima de 01 (um) ano em atividades de elaboração e/ou avaliação de: Programação. A comprovação da formação exigida deverá ser realizada por meio de cópia autenticada do Diploma. A comprovação da experiência deverá ser realizada por meio de Declaração ou Atestado de Capacidade Técnica, fornecidos por pessoas jurídicas de direito público ou privado. Em ambos os documentos, a



atividades desenvolvida pelo profissional deverá estar expressa, bem como o período de início e término da(s) respectiva(s) atividade(s). A contabilização do tempo de experiência dar-se-á pela soma dos intervalos de tempo compreendido entre o início e o término da(s) atividade(s).  
**Não serão contabilizados períodos sobrepostos.**

**6.4.5 Não será necessária a apresentação da documentação que comprove a formação e experiência da equipe complementar na fase de habilitação. Os documentos deverão ser apresentados no momento da convocação do profissional.**

**6.4.6 Os profissionais que atuaram como membros da Equipe Chave deverão comprovar vínculo com a empresa licitante, por meio de certidões de responsabilidade técnica, contrato de prestação de serviços, Carteira de Trabalho e Previdência Social – CTPS ou Declaração de futura contratação (Anexo XI), caso a empresa seja vencedora do certame.**

**6.4.6.1 Na fase de habilitação, deverá ser apresentado um quadro com a descrição do profissional e qual a função exercerá dentro da equipe.**

**6.4.7 Os profissionais que atuarão como membros da Equipe Complementar deverão comprovar futuro vínculo com a empresa licitante, por meio Contrato de Prestação de Serviços no momento da sua convocação.**

**6.5** A documentação relativa à habilitação **econômico-financeira** consistirá das seguintes comprovações:

**6.5.1 Certidão negativa de falência ou concordata, na qual conste expressamente se referir a negativa de falência ou concordata, expedida pelo distribuidor da sede da pessoa jurídica até 120 (cento e vinte) dias antes da data de sua apresentação, salvo se**



a certidão apresentar data de validade, quando esta será observada.

**6.5.2** Possuir **Capital Mínimo ou Valor do Patrimônio Líquido**, na data de apresentação da proposta, de no mínimo 10% (dez por cento) do valor global estimado para a contratação, que será devidamente comprovado através do Balanço Patrimonial apresentado pelo Participante, admitida a atualização por meio de índices oficiais, observado o item 6.5.4.

**6.5.3** **Balanço patrimonial e demonstrações contábeis do último exercício social**, já exigíveis e apresentados na forma da lei, comprovando boa situação financeira da empresa, vedada a sua substituição por balancetes ou balanços provisórios, admitida a atualização por meio de índices oficiais quando encerrados há mais de três meses da data da apresentação da proposta, sendo consideradas habilitadas as empresas que apresentarem, nos termos do Modelo de Cálculo para Qualificação Econômico-Financeira (ANEXO VI) os resultados:

- I. Liquidez corrente: índice maior ou igual a 1,00;
- II. Liquidez geral: índice maior ou igual a 1,00; e
- III. Solvência geral: índice maior ou igual a 1,00.

**6.5.4** O Balanço Patrimonial e as Demonstrações Contábeis deverão ser apresentados da seguinte forma:

- I. Balanço Patrimonial (BP) e a Demonstração do Resultado do Exercício (DRE) em meio impresso;
- II. Prova de registro na Junta Comercial devidamente homologado ou em Cartório, ou ainda, se for o caso, no SPED - Sistema Público de Escrituração Digital com o devido comprovante de envio.



**6.5.4.1** O balanço patrimonial deverá estar assinado pelo responsável legal da empresa e pelo responsável por sua elaboração, contador ou outro profissional equivalente devidamente registrado no Conselho Regional de Contabilidade.

**6.6** A documentação relativa à **regularidade fiscal** consistirá em:

**6.6.1** Prova de inscrição no Cadastro Nacional de Pessoas Jurídicas (CNPJ), através do Cartão de CNPJ extraído do sítio da Receita Federal do Brasil - RFB;

**6.6.2** Prova, em Original ou Cópia autenticada em cartório competente, de inscrição no cadastro de contribuintes estadual e/ou municipal, se houver, relativo ao domicílio ou sede do Participante, pertinente ao seu ramo de atividade e compatível com o objeto contratual;

**6.6.3** Prova de regularidade para com as Fazendas Federal, Estadual, e Municipal do domicílio ou sede do Participante;

**6.6.4** Prova de regularidade relativa ao Fundo de Garantia por Tempo de Serviço (FGTS), demonstrando situação regular no cumprimento dos encargos sociais instituídos por lei;

**6.6.5** Certidão Negativa de Débitos Trabalhistas – CNDT (a certidão deverá ser nacional, atualizada e deverá constar a situação da pessoa jurídica pesquisada em relação a todos os seus estabelecimentos, agências ou filiais);

**6.7** A prova de regularidade, conforme exigidos nos itens **6.6.3 a 6.6.5** será comprovada exclusivamente, especificamente para cada caso, mediante **CND - Certidão Negativa de Débitos e Certificado de Regularidade do FGTS**, emitidos, respectivamente, pela Fazenda Federal, Estadual e Municipal do domicílio do Participante, pelo Tribunal Superior do Trabalho e pela Caixa Econômica Federal, bem



**como via internet através dos sítios dos órgãos ou entidades públicas, ou expedidas diretamente pelos órgãos ou entidades públicas, em original ou cópia autenticada em cartório competente.**

**6.8** No caso de consórcio deverão ser observadas as seguintes disposições:

**6.8.1** Apresentação de termo de compromisso de constituição do consórcio, por escritura pública ou documento particular registrado em Cartório de Registro de Títulos e Documentos, discriminando a empresa líder, a participação de cada uma das empresas consorciadas e a responsabilidade solidária dos consorciados por atos praticados na fase de licitação e no decorrer da execução do contrato (ANEXO XII).

**6.8.2** Apresentação dos documentos de habilitação exigidos nos itens 6.2 a 6.7, por parte de cada consorciado, sendo que a desclassificação de qualquer consorciado acarretará a automática desclassificação do consórcio.

**6.8.3** Impedimento de integrar outro consórcio, e, também, participar isoladamente, deste Ato Convocatório.

**6.8.4** Responsabilidade solidária dos integrantes pelos atos praticados em consórcio, tanto na fase de licitação quanto na de execução do contrato.

**6.8.5** No atendimento da exigência de Capital Mínimo ou Valor do Patrimônio Líquido, conforme exigência prevista no subitem 6.5.2 deste edital, será admitido o somatório dos valores na proporção da participação de cada um dos consorciados.

**6.8.6** No consórcio de empresas brasileiras e estrangeiras, a liderança caberá, obrigatoriamente, à empresa brasileira, observado o disposto nos itens 6.8.1 e 6.8.2.

**6.8.7** O Participante vencedor fica obrigado a promover, antes da celebração do contrato, a constituição e o registro do consórcio, nos



termos do compromisso referido no item 6.8.1, sendo que o prazo de duração do consórcio deve, no mínimo, coincidir com o prazo de vigência do contrato.

- 6.8.8** Qualquer alteração na composição do consórcio, inclusive quanto à indicação da empresa líder, deverá ser previamente autorizada pela AGEVAP – Filial Governador Valadares-MG, a critério exclusivo desta, na condição de CONTRATANTE, a fim de se verificar se permanecem válidas as condições de habilitação do consórcio, não se admitindo a inclusão posterior de empresa que não seja uma de suas componentes originais.
- 6.9** Os documentos relativos à regularidade fiscal emitidos via internet por órgãos ou entidades públicas dispensam a necessidade de autenticações. Em caso de deficiência nas informações constantes no documento apresentado ou vencimento do prazo de validade, os mesmos poderão ser confirmados via internet durante a sessão, nos termos dos itens 4.6, 4.7 e 10.2 deste Ato Convocatório.
- 6.10** Os documentos devem ser entregues com perfuração para encadernação em pasta AZ. Os furos devem estar na margem esquerda, com 80 mm entre si e equidistantes as margens superior e inferior. A orientação da página deve ser no formato retrato. Enfatizamos que todos os documentos precisarão ser numerados e assinados.

## 7 DA PROPOSTA DE PREÇO

- 7.1** A Proposta de Preço deverá estar contida em envelope próprio, lacrado e ser elaborada visando atender às normas deste Ato Convocatório, nos termos do item 4 e subitens, datilografadas ou impressas por processo eletrônico, em papel timbrado do Participante, conforme Modelos constantes na Apresentação da Proposta de Preços (ANEXO VII) e Planilha Orçamentária (ANEXO VIII), **acompanhadas de Anotação de Responsabilidade Técnica do profissional responsável pela elaboração do orçamento,** redigidas em linguagem clara, no idioma

oficial do Brasil, sem emendas, rasuras ou entrelinhas, devidamente datadas, assinadas pelo representante legal da empresa na última folha e rubricadas nas demais.

**7.1.1** A Planilha Orçamentária (**ANEXO VIII**) deverá ser apresentada por completo, ou seja, com todas as suas abas preenchidas. O não atendimento a este item poderá resultar na desclassificação do Participante.

**7.1.2 A Proposta de Preço, obrigatoriamente, deverá respeitar o piso salarial da carreira dos respectivos profissionais e/ou acordos sindicais da categoria da Equipe Chave.**

**7.2** A Proposta deverá fazer menção ao número deste Ato Convocatório e conter os seguintes dados do Participante: razão social, CNPJ, endereço completo, telefone, fax, e-mail, bem como banco, agência e número da conta bancária para efeito de pagamento, conforme modelo constante nos **ANEXOS VII e VIII**.

**7.3** O CNPJ da proposta deverá ser o mesmo indicado nos documentos de habilitação.

**7.4** Para fins de emissão do documento contábil de liquidação da despesa, caso o Participante seja matriz e o faturamento seja efetuado pela filial, ou vice-versa, é necessário que indique em sua proposta o número do CNPJ que constará na Nota Fiscal, devendo os documentos de regularidade fiscal, exigida nos itens 6.5.1 e 6.6, ser apresentados por ambas (matriz e filial).

**7.5** Não se considerará oferta ou vantagem não prevista neste Ato Convocatório.

**7.6** A proposta deverá conter destacado o **VALOR GLOBAL**, expresso em moeda corrente nacional (Real).

**7.6.1.** O valor global deverá ser expresso em algarismos e por extenso.

- 7.6.2. No caso de divergência entre os valores expressos por extenso e por algarismo, prevalecerá o indicado por extenso.
- 7.7 O **VALOR GLOBAL** deverá ser formulado levando-se em consideração os serviços a serem prestados pela CONTRATADA, conforme especificações, exigências e requisitos dispostos no TdR (ANEXO I), e neste Ato Convocatório. **Os valores unitários apresentados na Tabela 3, do TdR (Anexo I), deverão ser respeitados como valores máximos globais por produto.**
- 7.8 Serão desclassificados os Participantes que apresentarem proposta de preço com valor acima do estimado, ou seja, valor global superior ao valor descrito no item 15.2 deste Ato Convocatório.
- 7.9 Será considerada inexecutável a proposta que for inferior a 70% (setenta por cento) do valor estimado para a contratação.
- 7.9.1 Caso a proposta a ser apresentada pelo Participante tenha valor inferior a 70% (setenta por cento) do valor estimado para a contratação, caberá ao Participante, **sob pena de PRECLUSÃO, juntar dentro do envelope de Proposta de Preços a comprovação da viabilidade de sua proposta**, observadas as despesas previstas no item 7.15.
- 7.9.2 A comprovação da viabilidade da proposta de preço deverá demonstrar, de forma clara e inequívoca, a composição de cada preço, custo e insumo que compõe o valor de proposta financeira ofertada, inclusive com despesas de viagem, transporte, hospedagem, alimentação, comunicação, despesas administrativas, seguros, manutenção de veículos e equipamentos, materiais e mercadorias, documentação fiscal de seus fornecedores, documentação de propriedade de veículos e equipamentos, contratos de trabalho de seus funcionários e de prestadores de serviço, salários, encargos sociais, trabalhistas e previdenciários, tributos diretos e indiretos e demais despesas





necessárias à consecução do objeto, sob pena de desclassificação da proposta, mantendo-se a sua inexequibilidade.

- 7.9.3** A comprovação da composição de cada preço, custo, despesa e insumo deverá estar acompanhada da memória de cálculo e, conforme o caso, dos correspondentes recibos, notas fiscais, orçamentos colhidos no mercado, inclusive em sites especializados na venda ou prestação dos serviços necessários à realização do objeto contratado, de forma que se demonstre, para cada despesa, seu real valor de mercado, e que resultaram no valor da Proposta de Preço do Participante.
- 7.10** Após análise da comprovação de viabilidade de cada proposta, os Participantes serão informados do resultado na própria sessão, constando-se em Ata, dando-se continuidade ao certame.
- 7.10.1** Caso haja a suspensão da sessão para análise da comprovação de viabilidade de proposta apresentada, os Participantes serão informados do resultado, por meio de comunicado publicado nos sites citados no preâmbulo deste Ato Convocatório.
- 7.11** A análise da viabilidade das propostas, nos termos do item 7.9 e 7.10, caberá exclusivamente à CGLC, que decidirá sobre sua aceitação ou desclassificação.
- 7.12** As propostas deverão ter prazo de validade mínima de 60 (sessenta) dias, a contar da data da abertura dos envelopes com as propostas.
- 7.13** Caso o referido prazo não esteja expressamente indicado na proposta, será considerado o prazo de validade de 60 (sessenta) dias para efeito de julgamento e, caso esteja expresso prazo de validade inferior ao estipulado, é resguardado ao representante do Participante, **devidamente credenciado**, a prerrogativa de retificar a mesma, caso contrário, a proposta será desclassificada.

- 7.14** A simples apresentação da proposta implica na expressa concordância e ciência do Participante a todos os termos e especificações constantes neste Ato Convocatório.
- 7.15** Deverão estar incluídos no preço todos os tributos diretos e indiretos, despesas com mão de obra, encargos sociais, trabalhistas, previdenciários, fiscais e comerciais, taxas e seguros e quaisquer outras despesas necessárias à execução do objeto deste Ato Convocatório.
- 7.16** A omissão de qualquer despesa necessária à perfeita prestação dos serviços será interpretada como não existente ou já incluída no preço, não podendo o Participante pleitear acréscimo ou alteração.
- 7.17** As Propostas de Preço apresentadas e levadas em conta para efeito de julgamento serão de exclusiva e total responsabilidade do Participante, não lhe cabendo o direito de pleitear qualquer alteração não prevista neste Ato Convocatório.
- 7.18** O Participante deverá apresentar proposta firme e precisa, sem alternativas de valores ou qualquer outra condição que induza o julgamento a ter mais de um resultado.
- 7.19** Serão desclassificadas as propostas que não atenderem às exigências do presente Ato Convocatório e seus Anexos, sejam omissas ou apresentem irregularidades ou defeitos capazes de dificultar o julgamento, observado o Item 7.21.
- 7.20** Se por motivo de força maior a adjudicação não puder ocorrer dentro do período de validade da proposta, e caso persista o interesse da AGEVAP – Filial Governador Valadares-MG pela contratação, poderá ser solicitado ao Participante expressa manifestação de concordância com a prorrogação da validade da sua proposta por igual prazo.
- 7.21** O não atendimento às formalidades exigidas para apresentação da Proposta de Preço, nos termos do item 7 e seus subitens, levará à desclassificação do Participante, **salvo se a inconformidade não**

**apresentar prejuízo à identificação do Participante e à segurança dos documentos e do procedimento, a critério da CGLC.**

**7.22** Os documentos devem ser entregues com perfuração para encadernação em pasta AZ. Os furos devem estar na margem esquerda, com 80 mm entre si e equidistantes às margens superior e inferior. A orientação da página deve ser no formato retrato. Enfatizamos que todos os documentos precisarão ser numerados e assinados.

## **8 DO RECEBIMENTO DE DOCUMENTOS E CREDENCIAMENTO**

**8.1** No prazo e local designados no Preâmbulo deste Ato Convocatório, será realizado o recebimento dos documentos de Habilitação e da Proposta de Preço, observados os itens 2.2 e 8.2, devendo o Participante, ou seu representante, identificar-se e, se for o caso, comprovar a existência dos necessários poderes para a prática de todos os atos inerentes ao certame, observadas as disposições do item 2 deste Ato Convocatório.

**8.2** Os Participantes ou seus representantes entregarão envelopes distintos contendo os documentos de Habilitação e a Proposta de Preço, devidamente identificados, admitindo-se, contudo, os envelopes enviados pelos correios via SEDEX, com Aviso de Recebimento, **entregues impreterivelmente até às 09h00min, da data e local de recebimento das propostas estabelecido neste Ato Convocatório**, bem como a entrega dos envelopes por pessoas não credenciadas, as quais não poderão praticar quaisquer atos inerentes ao certame.

**8.3** Caso o Participante opte pelo envio dos envelopes pelos Correios, deverão ser observadas as disposições dos itens 4.3 e 4.4.

**8.4** Após a entrega dos envelopes “1 Habilitação” e “2 Proposta de Preço”, o representante do Participante, se for o caso, iniciará seu credenciamento, observando-se o disposto nos itens 2.2.1 a 2.2.9.

## **9 DO PROCEDIMENTO**

- 9.1** O julgamento das propostas será realizado em 02 (duas) fases, após o credenciamento dos Participantes presentes no certame, nos termos dos Itens 9.2 e 9.3 deste Ato Convocatório:
- 9.1.1 Fase 01 - Habilitação**, que compreenderá a verificação e análise dos documentos apresentados no envelope “1 Habilitação” de cada Participante, relativamente ao atendimento das exigências constantes no item 6 do presente Ato Convocatório; e
- 9.1.2 Fase 02 - Classificação de preços**, que compreenderá a verificação e análise de todos os elementos contidos no envelope “2 Proposta de Preço” dos Participantes.
- 9.2 Fase 01 - Habilitação:**
- 9.2.1** Será realizada a abertura do envelope “1 Habilitação” de cada Participante para verificação do atendimento das condições fixadas no Ato Convocatório, cujos documentos serão rubricados, folha por folha, pela CGLC e pelos representantes presentes dos Participantes.
- 9.2.2** A CGLC poderá interromper a reunião para analisar a documentação de habilitação e/ou proceder a diligências e consultas, se necessário.
- 9.2.3** O Participante que deixar de apresentar quaisquer dos documentos exigidos no envelope “1 Habilitação”, ou apresentá-los em desacordo com o estabelecido neste Ato Convocatório ou com irregularidades, será inabilitado, não se admitindo complementação posterior, observado os itens 4.6 e 4.7.
- 9.2.4** Verificado o atendimento das exigências fixadas no Ato Convocatório, serão declaradas as empresas Participantes em habilitadas ou inabilitadas, constando-se em ata.
- 9.2.5** Caso todos os representantes legais dos Participantes estejam presentes à sessão, devidamente credenciados, e declarem



expressamente que não têm a intenção de recorrer do procedimento, hipótese que necessariamente deverá constar da respectiva ata, assinada por todos os Participantes e pelos responsáveis pela seleção de propostas, a sessão prosseguirá com abertura dos envelopes que contenham as propostas de preço.

- 9.2.6** No caso de algum concorrente manifestar pela interposição de recurso, será elaborada a ata respectiva com a correspondente motivação do recurso, os nomes dos Participantes que encaminharam os envelopes, habilitados ou não, o resultado da habilitação e os motivos que fundamentaram a decisão, além de outros atos ocorridos durante a sessão e considerados pertinentes pelos responsáveis pela seleção de propostas.
- 9.2.7** Será aguardado o transcurso do prazo de 03 (três) dias úteis para interposição de recurso e, se interposto, o recurso será disponibilizado no site da AGEVAP – Filial Governador Valadares-MG, quando os demais participantes poderão impugná-lo, com as devidas contrarrazões, no prazo de 03 (três) dias úteis, observando-se os procedimentos dispostos no item 12 deste Ato Convocatório;
- 9.2.8** O recurso tem efeito suspensivo, salvo decisão contrária e soberana da CGLC.
- 9.2.9** Decidido sobre as contestações ou recursos referentes à habilitação dos Participantes, far-se-á a abertura das Propostas de Preços dos participantes remanescentes declarados habilitados.
- 9.2.10** Os envelopes e os respectivos documentos de habilitação de cada Participante ficarão sob a guarda da AGEVAP – Filial Governador Valadares-MG.

### **9.3 Fase 02 - Classificação de Preços:**



- 9.3.1** Será realizada a análise e julgamento das Propostas de Preço de acordo com as exigências estabelecidas neste Ato Convocatório, cujos documentos serão rubricados, folha por folha, pela CGLC e pelos representantes presentes dos Participantes.
- 9.3.2** A CGLC poderá interromper a reunião para analisar as propostas e/ou proceder a diligências ou consultas, se necessário.
- 9.3.3** Para classificação das propostas, será adotado o critério de **menor preço global**.
- 9.3.4** No caso de **empate** nas Propostas de Preço será realizado **sorteio** para desempate, em ato público na própria sessão.
- 9.3.5** Os Participantes que apresentarem a Proposta de Preço em desacordo com o estabelecido neste Ato Convocatório, ou com irregularidades, serão considerados desclassificados, não se admitindo complementação posterior, observados os itens 4.6, 4.7 e 9.3.10.
- 9.3.6** Será também desclassificada a proposta que, para sua viabilização, necessite de vantagens ou subsídios que não estejam previamente autorizados em lei.
- 9.3.7** Concluídas as fases de avaliação das Propostas de Preço, os Participantes serão classificados em ordem crescente, sendo considerado vencedor o Participante que obtiver **menor preço**. No julgamento das propostas de preços caberá recurso no prazo de até 03 (três) dias úteis, desde que manifestada expressamente a intenção de recorrer na sessão pública em que se deu a decisão, ou no caso de intimação da decisão através da página eletrônica, caso este em que a Entidade Delegatária deverá aguardar o prazo previsto de 03 (três) dias, hipótese que necessariamente deverá constar da respectiva ata.



- 9.3.8** Será aguardado o transcurso do prazo de 03 (três) dias úteis para interposição de recurso, e se interposto, o recurso será disponibilizado no site da AGEVAP – Filial Governador Valadares-MG, quando os demais participantes poderão impugná-lo no prazo de 03 (três) dias úteis.
- 9.3.9** O recurso tem efeito suspensivo, salvo decisão contrária e soberana da CGLC.
- 9.3.10** Se todos os interessados forem inabilitados ou se todas as propostas forem desclassificadas, a Entidade Delegatária poderá fixar o prazo mínimo de 03 (três) dias úteis para apresentação de nova documentação de habilitação ou proposta, escoimada das causas da inabilitação ou desclassificação, permanecendo em seu poder os demais envelopes devidamente fechados e rubricados por todos os representantes presentes das proponentes.
- 9.4** Concluídas as fases de avaliação das Propostas de Preço, bem como decididos os recursos eventualmente interpostos, os Participantes serão classificados em ordem crescente, sendo considerado vencedor o Participante que obtiver menor preço.
- 9.5** A divulgação do resultado do Ato Convocatório será realizada com a comunicação direta a todos os Participantes, através da publicação no site da AGEVAP - Filial Governador Valadares-MG.

## **10 DO JULGAMENTO, HOMOLOGAÇÃO E ADJUDICAÇÃO**

- 10.1** Serão desclassificadas as propostas com documentação incompleta, que apresentarem incorreções, ou que não atenderem ao disposto neste Ato Convocatório e seus respectivos itens, observados os itens 4.5 e 7.19.
- 10.2** Se necessário, a CGLC poderá suspender a sessão para análise da documentação, realização de diligências ou consultas, tudo com registro em ata, podendo inclusive juntar documentação aos autos como resultado



das diligências e consultas realizadas, sendo vedado inserir nova documentação que deveria se fazer constante dos documentos de Habilitação e da Proposta de Preço do Participante, observado os itens 4.6 e 4.7.

**10.2.1** A realização de diligências ou consultas poderá se dar, inclusive no momento da sessão.

**10.3** A CGLC poderá, em qualquer fase deste Ato Convocatório, sanar erros ou falhas que não alterem a substância das propostas, dos documentos, e sua validade jurídica, mediante despacho fundamentado, registrado em ata e acessível a todos, atribuindo-lhe validade e eficácia para fins de habilitação e classificação.

**10.4** Serão desclassificadas as propostas:

- I. Que não atendam às exigências deste Ato Convocatório;
- II. Que apresentarem valor global superior ao valor de referência estabelecido no item 15.2, caracterizada pelo superfaturamento; e
- III. Que apresentarem preços manifestamente inexequíveis nos termos do item 7.9, bem como as propostas com preços simbólicos ou irrisórios que se revelem incompatíveis com os custos dos insumos e encargos pertinentes.

**10.5** Após o julgamento das propostas, se todos os Participantes presentes concordarem com o resultado e não havendo manifestação da intenção de recorrer, a CGLC comunicará diretamente aos Participantes o resultado do certame, fazendo constar em Ata, pela qual será dada a devida publicidade ao resultado do julgamento das Propostas, através de publicação nos sites do CBH-Doce: [www.cbhdoce.org.br](http://www.cbhdoce.org.br), CBH-Piranga – MG: [www.cbhpiranga.org.br](http://www.cbhpiranga.org.br); CBH-Piracicaba – MG: [www.cbhpiracicabamg.org.br](http://www.cbhpiracicabamg.org.br); CBH-Santo Antônio – MG: [www.cbhsantoantonio.org.br](http://www.cbhsantoantonio.org.br); CBH-Suaçuí – MG: [www.cbhsuacui.org.br](http://www.cbhsuacui.org.br); CBH-Caratinga – MG: [www.cbhcaratinga.org.br](http://www.cbhcaratinga.org.br); CBH-Manhuaçu – MG:



[www.cbhmanhuacu.org.br](http://www.cbhmanhuacu.org.br) e da AGEVAP – Filial Governador Valadares-MG, [www.agedoce.org.br](http://www.agedoce.org.br).

- 10.6** O resultado do julgamento será homologado pelo Diretor-Presidente da AGEVAP – Filial Governador Valadares-MG, após a fase recursal, se for o caso, que, assim procedendo, adjudicará o objeto do certame ao Participante declarado vencedor.
- 10.7** Antecedendo à contratação poderá ser realizado reexame da documentação apresentada pelo Participante vencedor quando da sua habilitação, para fins de verificação da sua atualização.
- 10.8** O Participante vencedor deverá assinar o Termo de Contrato no prazo máximo de 05 (cinco) dias, contados da data da convocação feita pela AGEVAP – Filial Governador Valadares-MG, observadas as disposições do item 4.3.1.
- 10.9** Quando o Participante vencedor não assinar o contrato no prazo estipulado, sem apresentar justificativa devidamente fundamentada, a AGEVAP – Filial Governador Valadares-MG poderá convocar os Participantes remanescentes, observada a ordem de classificação e, ainda, aplicar, se for o caso, a penalidade disposta no item 18.2.

## **11 DOS PEDIDOS DE ESCLARECIMENTO E IMPUGNAÇÃO DO ATO CONVOCATÓRIO**

- 11.1** Qualquer interessado poderá solicitar esclarecimentos, providências ou, se julgar necessário, impugnar este Ato Convocatório até 05 (cinco) dias úteis antes da data da sessão pública, no caso de pessoas jurídicas ou físicas, e até 02 (dois) dias úteis no caso de licitantes.
- 11.2** O pedido de esclarecimento poderá ser encaminhado para o e-mail da CGLC ([cglc@agedoce.org.br](mailto:cglc@agedoce.org.br)) ou mediante ofício protocolado diretamente no endereço indicado no Preâmbulo deste edital, endereçado à Presidente da CGLC, o qual responderá até o último dia útil antes da data de abertura da sessão.



**11.3** A impugnação deverá ser apresentada somente por escrito, através de petição protocolada no endereço indicado no Preâmbulo deste edital, observado o item 11.4 e endereçada à Presidente da CGLC, ao qual caberá decidir sobre o mérito da impugnação em até 03 (três) dias úteis antes da homologação do processo de seleção, sem a promoção de efeito suspensivo imediato.

**11.3.1** A Petição de **impugnação** deverá cumprir as seguintes formalidades, conforme o caso:

- I. Em se tratando de Pessoa Física, estar devidamente acompanhada de cópia autenticada do documento de identificação de seu peticionário;
- II. Em se tratando de Pessoa Jurídica, a petição deverá estar acompanhada de cópia autenticada do documento de identificação de seu peticionário, juntamente com instrumento público ou particular de procuração com firma reconhecida em cartório e com expressa outorga de poderes para referido ato, acompanhado ainda de cópia dos atos constitutivos da empresa (contrato social, ata de eleição do outorgante, etc.) **originais, publicação em órgão da imprensa oficial ou extraídos de sites oficiais e/ou governamentais ou cópia autenticada em cartório**, que comprove a capacidade representativa do outorgante ou cópia do contrato social autenticada em cartório, em se tratando o peticionário de sócio, dirigente ou proprietário da empresa.

**11.4** Poderá ser admitida impugnação mediante protocolo postal através dos Correios, postada via SEDEX, com Aviso de Recebimento. Nesse caso, a tempestividade será contada da data de chegada da impugnação no endereço indicado no preâmbulo deste Edital, conforme respectivo A.R, observado o prazo do item 11.1 e o item 11.3.1.



- 11.5** Acolhido o mérito da impugnação, o Ato Convocatório será suspenso e as falhas apontadas serão corrigidas, designando-se nova data para o recebimento e abertura das propostas e documentação, salvo se a alteração não afetar a formulação das Propostas, quando será mantida a data da sessão.
- 11.6** Toda e qualquer modificação neste Ato Convocatório exige divulgação pela mesma forma que se deu o texto original, reabrindo-se o prazo inicialmente estabelecido, exceto quando justificada e, inquestionavelmente, a alteração não afetar a formulação das Propostas.
- 11.7** Serão cancelados ou refeitos apenas os atos que não sejam passíveis de aproveitamento.
- 11.8** A AGEVAP – Filial Governador Valadares-MG poderá revogar o presente Ato Convocatório por razões de interesse público devidamente justificado, e deverá anulá-lo por ilegalidade, de ofício ou por provocação de terceiros, devidamente fundamentado, observados os itens 21.1 a 21.4.

## **12 DO RECURSO**

- 12.1** Declarada a habilitação ou inabilitação dos Participantes, ou a classificação geral das propostas, qualquer Participante poderá recorrer no prazo de 03 (três) dias úteis, sendo o recurso disponibilizado no site da AGEVAP – Filial Governador Valadares-MG, quando os demais participantes poderão impugná-lo, com as devidas contrarrazões, no prazo de 03 (três) dias úteis.
- 12.2** Os Recursos em relação ao presente Ato Convocatório ficam condicionados, obrigatoriamente, à apresentação formal de cópia do documento de identificação de seu peticionário, acompanhado de instrumento público ou particular de procuração com firma reconhecida em cartório e com expressa outorga de poderes para referido ato, acompanhado ainda de cópia dos atos constitutivos da empresa (contrato



social, ata de eleição do outorgante, etc.), que comprove a capacidade representativa do outorgante.

**12.2.1** Caso o peticionário do Recurso ou das Contrarrazões de Recurso seja o representante já devidamente credenciado do Participante no certame, nos termos do item 2 deste Ato Convocatório, ficam dispensadas as exigências dos documentos referidos no item 12.2, devendo a Petição estar devidamente assinada.

**12.2.2** Caso o peticionário seja sócio do Participante com poderes de representação ou titular de firma individual, deverá apresentar, além da cópia de seu documento de identificação, os correspondentes documentos comprobatórios, (atos constitutivos da pessoa jurídica, ata de sua eleição etc.) nos quais estejam expressos seus poderes para exercer direitos e assumir obrigações em decorrência de tal investidura.

**12.3** O recurso tem efeito suspensivo, salvo decisão contrária e soberana da CGLC.

**12.4** As razões e contrarrazões recursais devem ser dirigidas ao Presidente da Comissão Gestora de Licitações e Contratos (CGLC) da AGEVAP – Filial Governador Valadares-MG e protocoladas diretamente no endereço descrito no preâmbulo deste Edital, sem direito à sustentação oral ou escrita complementar por parte do manifestante.

**12.5** Na contagem dos prazos estabelecidos neste Ato Convocatório, excluir-se-á o dia do início e incluir-se-á o do vencimento, e considerar-se-ão os dias consecutivos, exceto quando for explicitamente disposto em contrário, sendo que os prazos só se iniciam e vencem em dia de expediente na AGEVAP – Filial Governador Valadares-MG.

**12.6** Poderá ser admitido recurso, bem como suas contrarrazões, mediante protocolo postal através dos Correios, postado via SEDEX, com Aviso de Recebimento (A.R.), observado o item 12.2. Nesse caso, a tempestividade será **contada da DATA DE POSTAGEM do recurso para**



**a AGEVAP – Filial Governador Valadares-MG, conforme respectivo**

**A.R.**

**12.6.1** O Recorrente/Contrarrazoante deverá enviar para a AGEVAP – Filial Governador Valadares-MG, via e-mail (cglic@agedoce.org.br), no primeiro dia útil após a postagem, o **código de postagem para rastreamento** do documento.

**12.8** O acolhimento do recurso importará a invalidação apenas dos atos insuscetíveis de aproveitamento.

**12.9** Não será admitida a participação de um mesmo representante ou procurador para mais de uma recorrente.

**12.10** As manifestações ou recursos de cada pessoa jurídica em todos os procedimentos se darão através de somente 01 (um) representante.

**12.11** Não será conhecida a peça recursal ou as Contrarrazões de Recurso cuja petição tenha sido apresentada fora do prazo e/ou subscrita por representante que não esteja habilitado para responder pelo Participante, nos termos do item 12.2.

**12.12** Decorrido o prazo de apresentação das razões e contrarrazões de recursos, ou desde que julgados os recursos porventura interpostos, o resultado do julgamento será proclamado pela CGLC, ou pelo Diretor-Presidente da AGEVAP – Filial Governador Valadares-MG, conforme for o caso.

**13 DA EXECUÇÃO, ACOMPANHAMENTO E FISCALIZAÇÃO DO OBJETO**

**13.1** Os serviços a serem prestados pela empresa contratada deverão seguir as especificações definidas no TdR (ANEXO I), observando os padrões técnicos de alta qualidade, conforme definido neste Ato Convocatório.

**13.2** Os produtos entregues pela CONTRATADA e que apresentem necessidade de adequação para atendimento aos apontamentos da AGEVAP – Filial Governador Valadares-MG deverão ser adequados pela

CONTRATADA e, se necessário, novamente readequados até a entrega final dos produtos e serviços devidamente corrigidos, complementados ou adequados, independentemente de aditamento ou prorrogação contratual, sem qualquer ônus, aumento, reequilíbrio, reajustes, alterações ou correção de valores, ainda que as referidas adequações e readequações sejam necessárias e procedidas posteriormente à vigência do contrato.

- 13.3** Caberá ao Diretor-Presidente da AGEVAP – Filial Governador Valadares-MG designar um empregado para acompanhar e atestar a execução dos serviços objeto deste Ato Convocatório.
- 13.4** O recebimento dos produtos ou qualquer atraso justificado no seu exame e aprovação, não implica concordância da AGEVAP – Filial Governador Valadares-MG com os seus termos e nem tão pouco anuência com qualquer falha ou impropriedade que porventura vier a ser apurada posteriormente, não excluindo a responsabilidade da CONTRATADA em face das obrigações assumidas e a **necessária readequação do(s) produto(s), sem custo adicional**, observado o item 13.2.
- 13.5** Para o acompanhamento e fiscalização do contrato, com a finalidade de manter os níveis de qualidade esperados para a prestação dos serviços, a AGEVAP – Filial Governador Valadares-MG utilizará Instrumentos de Medição de Resultados (IMR), nos termos do artigo 47 da Instrução Normativa nº 05/2017 do Ministério do Planejamento, Desenvolvimento e Gestão, conforme os critérios estabelecidos no ANEXO X.

## 14 DOS RECURSOS FINANCEIROS

- 14.1** Os recursos financeiros para as despesas do objeto deste Ato Convocatório (e respectivas despesas decorrentes) serão provenientes dos recursos oriundos da cobrança pelo uso dos recursos hídricos na Bacia Hidrográfica do Rio Doce, repassados pela Agência Nacional de Águas e Saneamento Básico - ANA, conforme Contrato de Gestão nº 034/2020, e seus respectivos aditivos.



- 14.2 Os serviços serão custeados integralmente com recursos de natureza investimento.
- 14.3 Caso haja rescisão do Contrato de Gestão supracitado, será necessária a revisão contratual visando à supressão dos valores, nos termos do item 19.2.

## 15 DOS VALORES E PRAZO

- 15.1 O prazo de duração do Contrato será de 18 (dezoito) meses, com vigência a partir da data da emissão da Ordem de Serviço e publicação no endereço eletrônico da AGEVAP – Filial Governador Valadares-MG.
- 15.2 O valor global máximo **estimado** da presente contratação, conforme os itens descritos no TdR (ANEXO I) deste Ato Convocatório, será de **R\$ 2.247.582,10 (Dois milhões, duzentos e quarenta e sete mil, quinhentos e oitenta e dois reais e dez centavos)**.
- 15.3 Os valores praticados para determinação do custo global foram obtidos por meio de tabelas referências vigentes no mercado;
- 15.4 Em caso de correção do valor contratual, que somente se efetivará na hipótese de prorrogação, o índice a ser aplicado será o **IPCA**, mediante o aplicativo **Calculadora Cidadão, disponibilizado pelo Banco Central do Brasil – BACEN**.
- 15.5 Os quantitativos máximos previstos para os serviços objeto do presente Ato Convocatório, bem como o valor descrito no item 15.2 não constituem, em hipótese alguma, compromissos futuros para a AGEVAP – Filial Governador Valadares-MG de sua execução total ou parcial, razão pela qual não poderão ser exigidos nem considerados como quantidades e valores para pagamento mínimo, podendo sofrer alterações ou supressões de acordo com as necessidades da AGEVAP – Filial Governador Valadares-MG, sem que isso justifique qualquer indenização à CONTRATADA, observado os itens 19.1 e 19.2.



## 16 DO CONTRATO

- 16.1** Para disciplinar os respectivos direitos e obrigações, as partes firmarão o correspondente Termo de Contrato, conforme minuta anexa a este Ato Convocatório (ANEXO IX).
- 16.2** Fica vedada a subcontratação total ou parcial dos serviços nos termos do artigo 78, VI, da Lei nº 8.666/1993, salvo quando devidamente autorizada pela CONTRATANTE.

## 17 DO PAGAMENTO

- 17.1** O pagamento será efetuado por meio de ordem bancária ou qualquer outro meio idôneo adotado pela AGEVAP – Filial Governador Valadares-MG, após a efetiva prestação dos serviços e no prazo de até 15 (quinze) dias contados do correspondente atesto/aprovação dos produtos/serviços por parte da AGEVAP – Filial Governador Valadares-MG, observado o item 17.2 e a retenção dos tributos e contribuições determinadas pelos órgãos fiscais e fazendários, em conformidade com a legislação vigente, quando for o caso.
- 17.2** A Nota Fiscal/Fatura somente será emitida e apresentada pela CONTRATADA após o 1º dia útil do mês subsequente ao da prestação de serviços, limitado até o dia 20 deste mesmo mês, condicionada à autorização expressa da AGEVAP – Filial Governador Valadares-MG, em razão do atesto/aprovação dos serviços.
- 17.3** Na Nota Fiscal/Fatura deverão vir destacados:
- I. O número deste Ato Convocatório: Ato Convocatório N° 04/2023;
  - II. O número do Contrato a ser firmado: Contrato nº...../2023;
  - III. O número do Contrato de Gestão especificado na Ordem de Serviço: Contrato de Gestão ANA N° 034/2020;
  - IV. A descrição detalhada dos serviços prestados, conforme o objeto do presente Ato Convocatório.



- V. A descrição dos produtos que estão sendo objetos de faturamento;
  - VI. O respectivo valor bruto.
  - VII. As retenções na fonte de modo análogo àquelas previstas pela Secretaria da Receita Federal.
- 17.4** A AGEVAP – Filial Governador Valadares-MG fará as retenções destacadas na Nota Fiscal/Fatura, previstas na legislação Federal, e as repassará, integralmente, para a Secretaria da Receita Federal através de Documento de Arrecadação de Receitas Federais – DARF, e/ou ao Município relativamente ao ISSQN.
- 17.5** Mesmo que a CONTRATADA não faça constar na Nota Fiscal/Fatura as retenções citadas no item acima, a AGEVAP – Filial Governador Valadares-MG fará as retenções previstas em tal legislação e as repassará, integralmente, para a Secretaria da Receita Federal através de Documento de Arrecadação de Receitas Federais – DARF e/ou ao Município relativamente ao ISSQN.
- 17.6** Caso a CONTRATADA esteja dispensada de alguma das retenções citadas, deverá apresentar documentação comprobatória, juntamente com a Nota Fiscal/Fatura, de forma análoga àquela prevista pela Secretaria da Receita Federal.
- 17.7** A CONTRATADA, por ocasião da apresentação da Nota Fiscal/Fatura, deverá comprovar sua Regularidade Fiscal, por meio de Certidão Negativa de Débitos, para com:
- I. A Fazenda Federal;
  - II. A Fazenda Estadual;
  - III. A Fazenda Municipal;
  - IV. O Fundo de Garantia do Tempo de Serviço – FGTS;
  - V. A Justiça do Trabalho (CNDT).

- 17.7.1** Além das exigências constantes do item 17.7, a CONTRATADA deverá comprovar, por ocasião da apresentação da Nota Fiscal/Fatura, a manutenção da sua Qualificação Econômica – Financeira, através de Certidão Negativa de Falência ou Concordata na qual conste expressamente se referir a negativa de falência ou concordata, expedida até 120 (cento e vinte) dias da data de sua apresentação, salvo se a certidão apresentar data de validade própria, quando esta será observada.
- 17.8** A AGEVAP – Filial Governador Valadares-MG reserva-se o direito de se recusar a efetuar o pagamento se, no ato do atesto/liquidação, a prestação dos serviços não estiver de acordo com a especificação apresentada e aceita, bem como contrariar algum dispositivo deste Ato Convocatório e seus Anexos.
- 17.9** Os pagamentos processados pela CONTRATANTE não isentarão a CONTRATADA de suas obrigações e responsabilidades vinculadas à prestação dos serviços.
- 17.10** A partir da entrega do Produto 2, os pagamentos serão proporcionais ao atendimento das metas (Fator de Qualidade), estabelecidas no Instrumento de Medição de Resultados - IMR (ANEXO X), que define objetivamente os níveis esperados de qualidade da prestação dos serviços e as respectivas adequações do pagamento, sem prejuízo das sanções cabíveis previstas no contrato.

## **18 DAS SANÇÕES**

- 18.1** O Participante que não mantiver a proposta, falhar, frustrar ou fraudar a execução dos serviços, tiver comportamento inidôneo, fizer declaração falsa ou deixar de cumprir o Contrato, estará sujeito ainda às sanções fixadas neste Ato Convocatório e seus Anexos, sem prejuízo da aplicação das penalidades previstas na legislação civil ou penal, especialmente quanto à Declaração de Inexistência de Fatos Impeditivos.

**18.2** A recusa injustificada da adjudicatária em assinar o Contrato, aceitar ou retirar o instrumento equivalente, dentro do prazo de até 05 (cinco) dias úteis, contados da data de convocação, caracterizará o descumprimento total da obrigação assumida, sujeitando-a às seguintes penalidades:

**18.2.1** Multa de até 20% (vinte por cento) do valor global da contratação;

**18.2.2** Suspensão temporária de participar de Seleção de Propostas, e impedimento de contratar com a AGEVAP pelo prazo de até 02 (dois) anos.

**18.3** Pelo descumprimento total ou parcial do Contrato, a AGEVAP – Filial Governador Valadares-MG poderá aplicar à CONTRATADA as sanções fixadas a seguir, sem prejuízo de outras previstas em lei:

- I. Advertência, que será aplicada sempre por escrito;
- II. Multa moratória, que será aplicada à razão de 0,1% (zero vírgula um por cento) sobre o valor da nota fiscal/fatura a ser paga, por dia de atraso injustificado em sua prestação;
- III. Multa compensatória, que poderá ser aplicada, após regular processo administrativo, garantida a prévia defesa, em especial, nos seguintes casos:
  - a) Recusa em prestar os serviços relativos ao objeto contratado, multa de 10% (dez por cento) do valor total;
  - b) Prestação dos serviços em desacordo com as especificações, alterações de qualidade, quantidade, multa de 10% (dez por cento) do valor total;
  - c) Obtenção de pontuação igual ou menor que 74 pontos no IMR por 02 (duas) produtos consecutivos, conforme descrito (ANEXO X), multa de 4% do valor global.

**IV.** Suspensão temporária do direito de licitar com a AGEVAP;

- V.** Rescisão unilateral do Contrato sujeitando-se a CONTRATADA ao pagamento de indenização à AGEVAP – Filial Governador Valadares-MG por perdas e danos;
- VI.** Indenização à AGEVAP – Filial Governador Valadares-MG da diferença de custo para contratação de outro prestador de serviço ou Participante remanescente.
- 18.4** As sanções previstas no item 18.3 poderão ser aplicadas cumulativamente ou não, de acordo com a gravidade da infração, facultada ampla defesa à CONTRATADA, no prazo de 05 (cinco) dias úteis a contar da intimação do ato.
- 18.5** As multas previstas no item 18.3 deverão ser recolhidas dentro do prazo de 05 (cinco) dias úteis, a contar da data da intimação para o pagamento, após decisão final em recurso, se for o caso, em conta corrente informada pela AGEVAP – Filial Governador Valadares-MG.
- 18.6** Caso a importância devida não seja recolhida será descontada automaticamente dos valores a serem pagos à CONTRATADA, ou ajuizada conforme previsto em lei, inclusive com a inscrição do valor em dívida ativa da União e do Estado de Minas Gerais, se for o caso.
- 18.7** As sanções previstas nos incisos II e III do item 18.3 poderão também ser aplicadas aos Participantes ou profissionais que tenham praticado atos ilícitos visando a frustrar os objetivos deste Ato Convocatório.
- 18.8** Comprovado impedimento ou reconhecida força maior, devidamente justificada e aceita pela AGEVAP – Filial Governador Valadares-MG, a ADJUDICATÁRIA/CONTRATADA ficará isenta das penalidades mencionadas.
- 18.9** As multas estipuladas no item 18.3 serão aplicadas nas demais hipóteses de inexecução total ou parcial das obrigações assumidas, inclusive de forma cumulativa, se for o caso.

**18.10** Em todos os casos de sanções previstas neste instrumento será concedida à CONTRATADA a ampla defesa e o contraditório.

**18.11** Ademais, o contrato poderá ser rescindido unilateralmente caso a empresa obtenha pontuação igual ou abaixo de 74 (setenta e quatro) pontos no Fator de Qualidade previsto no IMR (ANEXO X) por 05 (cinco) produtos consecutivos.

## **19 DAS ALTERAÇÕES CONTRATUAIS**

**19.1** O Contrato firmado poderá ser alterado com acréscimos em seus quantitativos, de até 25% (vinte e cinco por cento) do valor contratual atualizado, considerando o disposto na Resolução ANA nº 122/2019.

**19.2** A AGEVAP – Filial Governador Valadares-MG poderá realizar supressão do quantitativo do objeto contratado, inclusive em percentuais de até 25% (vinte e cinco por cento) do valor estimado do Contrato, conforme cláusula contratual específica, constante do ANEXO IX - Minuta de Termo Contratual.

**19.3** As atividades da CONTRATADA estão diretamente relacionadas ao andamento de outros contratos relacionados à elaboração de projetos de Sistemas Coletivos de Esgotamento Sanitários. Desse modo, caso seja necessário, poderá ser realizado o ajuste no quantitativo de atividades descrito no TdR (ANEXO I) visando evitar supressões ou suspensões dos serviços.

**19.3.1** O ajuste no quantitativo de atividades de que trata o item 19.3 será previamente negociado e somente será realizado após aceitação por parte da CONTRATADA.

**19.3.2** A partir do reajuste, a CONTRATADA terá 30 (trinta) dias para ajustar sua estratégia de trabalho e reiniciar as atividades.

## **20 DA FUNDAMENTAÇÃO LEGAL**

A presente contratação tem por base:



- I. Resolução ANA nº 122/2019;
- II. Contrato de Gestão ANA nº 034/2020,
- III. Lei Federal nº 8666/93;
- IV. Plano Integrado de Recursos Hídricos da Bacia Hidrográfica do Rio Doce – PIRH Doce;
- V. Plano de Aplicação Plurianual da Bacia Hidrográfica do Rio Doce (PAP Doce), aprovado no âmbito dos CBHs com atuação na Bacia Hidrográfica do Rio Doce.

## **21 DAS CONSIDERAÇÕES FINAIS**

- 21.1** O Diretor-Presidente da AGEVAP – Filial Governador Valadares-MG poderá revogar este Ato Convocatório por razões de interesse e conveniência, devendo anulá-lo por ilegalidade, de ofício ou por provocação de qualquer pessoa, mediante ato fundamentado.
- 21.2** A anulação do Ato Convocatório induz à do Contrato.
- 21.3** Os Participantes não terão direito a indenização em razão da anulação desta Seleção de Propostas.
- 21.5** A data de recebimento dos envelopes poderá ser alterada por conveniência da AGEVAP – Filial Governador Valadares-MG, sem prejuízo da observância dos demais procedimentos decorrentes.
- 21.6** Não havendo expediente, ou ocorrendo qualquer fato superveniente que impeça a realização deste Ato Convocatório na data prevista, a sessão será automaticamente transferida para o primeiro dia útil subsequente, no mesmo horário e local estabelecido.
- 21.7** Na contagem dos prazos estabelecidos neste Ato Convocatório excluir-se-á o dia do início e incluir-se-á o do vencimento, só se iniciando e vencendo os prazos em dias de expediente da AGEVAP – Filial Governador Valadares-MG.



- 21.8** A homologação do resultado deste Ato Convocatório não implicará em direito à contratação.
- 21.9** Todo o material, inclusive de natureza intelectual, produzido e pago no âmbito deste Ato Convocatório, passa a ser propriedade da AGEVAP – Filial Governador Valadares-MG.
- 21.10** O Foro competente para dirimir questões relativas ao presente Ato Convocatório será o da Justiça Comum, da Comarca de Governador Valadares/MG, com exclusão de qualquer outro, por mais privilegiado que seja.
- 21.11** O inteiro teor deste Ato Convocatório, assim como quaisquer esclarecimentos sobre o mesmo poderão ser obtidos nos endereços eletrônicos do CBH-Doce, [www.cbhdoce.org.br](http://www.cbhdoce.org.br); CBH-Piranga – MG: [www.cbhpiranga.org.br](http://www.cbhpiranga.org.br); CBH-Piracicaba – MG: [www.cbhpiracicabamg.org.br](http://www.cbhpiracicabamg.org.br); CBH-Santo Antônio – MG: [www.cbhsantoantonio.org.br](http://www.cbhsantoantonio.org.br); CBH-Suaçuí – MG: [www.cbhsuacui.org.br](http://www.cbhsuacui.org.br); CBH-Caratinga – MG: [www.cbhcaratinga.org.br](http://www.cbhcaratinga.org.br); CBH-Manhuaçu – MG: [www.cbhmanhuacu.org.br](http://www.cbhmanhuacu.org.br); da AGEVAP – Filial Governador Valadares-MG: [www.agedoce.org.br](http://www.agedoce.org.br) ou pelo e-mail da CGLC, [cglc@agedoce.org.br](mailto:cglc@agedoce.org.br).

## 22 ANEXOS

Anexo I - Termo de Referência – TdR.

Anexo II – Carta de Credenciamento.

Anexo III - Declaração de Não Empregar Menores de Idade.

Anexo IV - Declaração de Inexistência de Fatos Impeditivos.

Anexo V - Modelos de Etiqueta para Identificação dos Envelopes.

Anexo VI - Modelo de cálculo para Qualificação Econômico-Financeira.

Anexo VII - Modelo de Termo de Proposta de Preço.

Anexo VIII - Planilha Orçamentária.



Anexo IX - Minuta de Termo Contratual.

Anexo X – Índice de Medição de Resultados (IMR).

Anexo XI – Modelo de Declaração para futura contratação.

Governador Valadares, 16 de janeiro de 2023.

(Assinado eletronicamente)

**ANDRÉ LUÍS DE PAULA MARQUES**

Diretor-Presidente - AGEVAP  
Filial Governador Valadares-MG

(Assinado eletronicamente)

**HELVÉCIO ZAGO GALVÃO CESAR**

Assessor interino- AGEVAP  
Filial Governador Valadares-MG



**ANEXO I**

**TERMO DE REFERÊNCIA – TDR**

**ATO CONVOCATÓRIO 04/2023**

**CONTRATAÇÃO DE EMPRESA ESPECIALIZADA PARA APOIAR A ESCOLA DE PROJETOS NO GERENCIAMENTO, FISCALIZAÇÃO E ACOMPANHAMENTO DA ELABORAÇÃO DE PROJETOS DE SISTEMAS DE ESGOTAMENTO SANITÁRIO DOS MUNICÍPIOS DA BACIA DO RIO DOCE.**



## Governador Valadares/MG, 16 de janeiro de 2023

### APRESENTAÇÃO

O Comitê da Bacia Hidrográfica do Rio Doce (CBH Doce), criado pelo Decreto Federal de 25 de janeiro de 2002, é o comitê de integração dos 11 Comitês afluentes, sendo seis comitês mineiros (Piranga, Piracicaba, Santo Antônio, Suaçuí, Caratinga e Manhuaçu) e cinco comitês capixabas (Guandu, Santa Joana, Santa Maria do Doce, Pontões e Lagoas do Rio Doce, Barra Seca e Foz do Rio Doce).

Em julho de 2010, foi aprovado o Plano Integrado de Recursos Hídricos da Bacia Hidrográfica do Rio Doce (PIRH-Doce), com um horizonte de planejamento até 2030 e a deliberação da cobrança pelo uso da água, a fim de que os recursos sejam destinados a projetos de recuperação da bacia.

Em 2017, o CBH-Doce publicou o Edital de Chamamento nº 01/2017, que tinha o objetivo de selecionar municípios para serem contemplados com recursos oriundos da cobrança pelo uso da água para a implementação do Programa P11- Programa de Saneamento na Bacia, por meio da ação 2.1.2 - Estudos, Planos, Projetos ou Obras para implantação, expansão e adequação de sistemas de efluentes domésticos.

Em 21 de dezembro de 2020, foi celebrado o Contrato de Gestão entre a Associação Pró-Gestão das Águas da Bacia Hidrográfica do Rio Paraíba do Sul (AGEVAP) e a Agência Nacional de Águas e Saneamento Básico (ANA), com anuência do CBH-Doce, para o exercício das funções de Agência de Água na Bacia Hidrográfica do rio Doce. **A partir desse para melhor entendimento, o termo AGEVAP será substituído por AGEDOCE.**

Através de um trabalho de modernização do modelo do Contrato de Gestão, foi definido um novo modelo para a construção do Plano de Aplicação Plurianual (PAP) para o período entre 2021 a 2025.

Tendo como base o PIRH-Doce, em 10 de dezembro de 2020, foi aprovada, em plenária, a Deliberação Normativa nº 90, que institui o PAP da Bacia Hidrográfica do rio Doce para o período de 2021 a 2025.



No documento, como estratégia de planejamento, foram alocados, ao todo, R\$ 24.190.000,00 (vinte e quatro milhões, cento e noventa mil reais) para serem investidos na ação 2.1.2 - Estudos, Planos, Projetos ou Obras para implantação, expansão e adequação de sistemas de efluentes domésticos, com o objetivo de reduzir as cargas orgânicas lançadas no rio Doce e seus afluentes.

O planejamento, fiscalização e avaliação dos projetos constantes na ação 2.1.2, do Programa P11, foi atribuído à Escola de Projetos. Buscando dar suporte à Escola de Projetos no gerenciamento e fiscalização dos projetos previstos pela ação 2.1.2, o CBH-Doce também destinou recursos para a contratação de uma Empresa para atuar como GERENCIADORA de projetos.

Desta forma, este TDR tem como objetivo contratação de uma empresa especializada para apoiar a escola de projetos no gerenciamento, fiscalização e acompanhamento de projetos de sistemas de esgotamento sanitário dos municípios da bacia do rio Doce.



## SUMÁRIO

APRESENTAÇÃO.....	50
1. CONCEITOS IMPORTANTES.....	56
2. INFORMAÇÕES BÁSICAS SOBRE BACIA HIDROGRÁFICA DO RIO DOCE	59
3. OS COMITÊS DE BACIAS HIDROGRÁFICAS.....	60
4. ASSOCIAÇÃO PRÓ-GESTÃO DAS ÁGUAS DA BACIA HIDROGRÁFICA DO RIO PARAÍBA DO SUL - AGEVAP.....	63
5. PLANO DE APLICAÇÃO PLURIANUAL – PAP-DOCE .....	65
5.1. PREVISÃO NO PAP- DOCE 2021-2025 PARA A AÇÃO 2.1.2 - ESTUDOS, PLANOS, PROJETOS OU OBRAS PARA IMPLANTAÇÃO, EXPANSÃO E ADEQUAÇÃO DE SISTEMAS DE EFLUENTES DOMÉSTICOS.....	67
6. ESCOLA DE PROJETOS .....	68
7. PROGRAMA11 – PROGRAMA DE SANEAMENTO NA BACIA.....	69
7.1. SITUAÇÃO DA BACIA DO RIO DOCE EM RELAÇÃO AO ESGOTAMENTO SANITÁRIO .....	69
7.2. AÇÃO 2.1.2 - ESTUDOS, PLANOS, PROJETOS OU OBRAS PARA IMPLANTAÇÃO, EXPANSÃO E ADEQUAÇÃO DE SISTEMAS DE EFLUENTES DOMÉSTICOS.....	72
8. OBJETO. ....	73
9. JUSTIFICATIVA.....	73
10. PARTICIPANTES DIRETOS OU INDIRETOS.....	74
11. OPERACIONALIZAÇÃO DO PROCESSO DE GERENCIAMENTO, FISCALIZAÇÃO E ACOMPANHAMENTO DA ELABORAÇÃO DOS PROJETOS DE SISTEMAS DE ESGOTAMENTO SANITÁRIO.....	75
11.1. ESTRATÉGIA DE TRABALHO ADOTADA PELA AGEDOCE PARA IMPLEMENTAÇÃO DO PROGRAMA P11 – PROGRAMA DE SANEAMENTO NA BACIA. 75	
12. ATIVIDADES A SEREM DESENVOLVIDAS PELA GERENCIADORA. ....	76
12.1. MACROATIVIDADE 1 - PLANEJAMENTO DAS AÇÕES.....	77



12.2. MACROATIVIDADE 2 - ATIVIDADES DE APOIO .....	77
12.2.1. Apoio às atividades de Licitações; .....	78
12.2.2. Apoio às atividades Administrativas; .....	78
12.2.3. Apoio às atividades Gerenciais .....	78
12.3. MACROATIVIDADE 3 - ATIVIDADES TÉCNICAS .....	79
12.3.1. ANÁLISE E APROVAÇÃO DOS PROJETOS. ....	80
12.3.2. FISCALIZAÇÃO E ACOMPANHAMENTO. ....	84
13. PRODUTOS.....	84
13.1. PRODUTO 1 – PLANO DE TRABALHO.....	84
13.2. PRODUTO 2 – RELATÓRIO DE ATIVIDADES DE APOIO (RAA). ....	86
13.3. PRODUTO 3 – DOCUMENTO DE APROVAÇÃO DO PRODUTO (DAP). ....	87
14. EQUIPE TÉCNICA.....	88
14.1. EQUIPE CHAVE .....	89
14.2. EQUIPE COMPLEMENTAR .....	94
15. QUANTIDADE DE PRODUTOS A SEREM APRESENTADOS.....	99
16. APRESENTAÇÃO DOS PRODUTOS. ....	101
17. CUSTO TOTAL E VIGÊNCIA DO CONTRATO .....	105
18. PAGAMENTO DOS PRODUTOS.....	110
19. ACOMPANHAMENTO E GERENCIAMENTO DO CONTRATO.....	111
20. REFERÊNCIAS BIBLIOGRÁFICAS.....	112
21. APÊNDICE .....	114



## LISTA DE FIGURAS

Figura 1: Bacia Hidrográfica do Rio Doce .....	60
Figura 2: Divisão da Bacia Hidrográfica do Rio Doce em Circunscisões Hidrográficas e Unidades de Análise .....	63
Figura 3: Organograma estrutural - AGEVAP .....	63
Figura 4: Contratos de Gestão sob a responsabilidade da AGEVAP .....	64
Figura 5: Deliberações dos CBHs de aprovação dos PAPs .....	66
Figura 6: Finalidade, programa e ações do PAP .....	67
Figura 7: Recursos federais destinados a Estudos, Planos, Projetos ou Obras para implantação, expansão e adequação sistemas de efluentes doméstico .....	68
Figura 8: Índices de Cobertura do esgotamento Sanitário nas bacias Afluentes do Rio Doce .....	71
Figura 9 – Percentual de esgotos coletados nos municípios da Bacia do Rio Doce.	72
Figura 10: Atividades desenvolvidas pela GERENCIADORA. ....	77
Figura 11: Fluxo de aprovação dos projetos elaborados pela Empresa Projetista....	83
Figura 12: Cronograma físico-financeiro mês 01 ao mês 12 .....	108
Figura 13: Cronograma físico-financeiro mês 13 ao mês 24 .....	109



## LISTA DE TABELAS

Tabela 1: Relação dos produtos apresentados .....	101
Tabela 2: Configuração de nomenclaturas para apresentação dos produtos .....	104
Tabela 3: Descrição, valor e incidência dos produtos a serem entregues pela GERENCIADORA .....	107



## 1. CONCEITOS IMPORTANTES

Para melhor entendimento do TDR, considera-se importante esclarecer alguns conceitos:

- **Plano Integrado de Recursos Hídricos da bacia hidrográfica do rio Doce (PIRH - Doce):** instrumento da Política Nacional de Recursos Hídricos, instituída pela Lei Federal n ° 9.433/97.
- **Plano de Aplicação Plurianual (PAP):** Instrumento normativo que estabelece o planejamento de médio prazo, em um horizonte de 04 a 05 anos, para alocação de recursos oriundos da cobrança pelo uso dos recursos hídricos que propicie investimentos em ações estruturais e estruturantes, com vistas à otimização da aplicação desses recursos no aperfeiçoamento da gestão e melhoria da qualidade e disponibilidade da água na bacia;
- **CBH-Doce:** Órgão colegiado, com atribuições normativas, deliberativas e consultivas, no âmbito da bacia hidrográfica do rio Doce, vinculado ao Conselho Nacional de Recursos Hídricos – CNRH;
- **AGEDOCE:** Nome fantasia adotado para a Associação Pró-gestão das Águas da Bacia Hidrográfica do Rio Paraíba do Sul – filial Governador Valadares-MG, atual ED do Comitê Federal da Bacia Hidrográfica do Rio Doce e dos comitês afluentes mineiros do Rio Doce. Também será a CONTRATANTE dos serviços estabelecidos neste TDR.
- **Escola de Projetos:** Programa criado pelo CBH-Doce e a AGEDOCE como uma das estratégias para a implantação dos programas e ações previstas no PAP, buscando ao alcance dos resultados esperados para a melhoria da qualidade e quantidade dos recursos hídricos da bacia;





- **GERENCIADORA:** Empresa contratada pela AGEDOCE para dar apoio à Escola de Projetos no gerenciamento e fiscalização das atividades relacionadas à elaboração de projetos de Sistemas coletivos de Esgotamento Sanitário - SES;
- **Empresa Projetista:** Empresa contratada para a execução dos serviços de elaboração dos projetos de Esgotamento Sanitários dos municípios contemplados pelo Programa P11 – Programa de Saneamento na Bacia.
- **Equipe Chave:** Equipe principal responsável pela execução das atividades, objeto deste TdR, durante toda a vigência do contrato;
- **Equipe de Complementar:** Equipe responsável pela avaliação e aprovação dos projetos das disciplinas específicas durante determinados períodos durante a vigência do contrato.
- **Sistema coletivo de Esgotamento Sanitário (SES):** conjunto de infraestruturas, equipamentos e serviços, nesse caso, com o objetivo de coletar e tratar os esgotos domésticos e com isso evitar a proliferação de doenças e a poluição de corpos hídricos após seu lançamento na natureza.
- **Estação de Tratamento de Esgoto:** Estruturas físicas onde acontece a separação dos sólidos e da matéria orgânica dos efluentes gerados pelo consumo da água.
- **Rede Coletora de Esgoto:** Conjunto constituído por ligações prediais, coletores de esgoto, e seus órgãos acessórios.
- **Interceptor:** componente de uma rede de esgotos que ajuda a controlar o fluxo que recebe das linhas principais e o direciona para a estação de tratamento.
- **Emissário:** Tubulação que recebe esgoto exclusivamente na extremidade de montante.



- **Poço de Visita:** Câmara visitável através de abertura existente em sua parte superior, destinada à execução de trabalhos de manutenção.
- **Terminal de Limpeza:** Dispositivo que permite introdução de equipamentos de limpeza, localizado na cabeceira de qualquer coletor.
- **Terminal de Limpeza e Inspeção:** Dispositivo não visitável que permite inspeção e introdução de equipamentos de limpeza.
- **ART:** documento que define, para os efeitos legais, os responsáveis técnicos pelo desenvolvimento de atividade técnica no âmbito das profissões abrangidas pelo Sistema CONFEA/CREA.
- **Projeto Básico:** conjunto de elementos necessários e suficientes, com nível de precisão adequado, para caracterizar a obra ou serviço, ou complexo de obras ou serviços objeto da licitação, elaborado com base nas indicações dos estudos técnicos preliminares, que assegurem a viabilidade técnica e o adequado tratamento do impacto ambiental do empreendimento, e que possibilite a avaliação do custo da obra e a definição dos métodos e do prazo de execução.
- **Projeto Executivo:** conjunto dos elementos necessários e suficientes à execução completa da obra, de acordo com as normas pertinentes da Associação Brasileira de Normas Técnicas - ABNT.
- **Instrumentos de Medição de Resultados (IMR):** Documento que apresenta os critérios de avaliação da qualidade dos serviços, identificando indicadores, metas, mecanismos de cálculo, forma de acompanhamento e adequações de pagamento por eventual não atendimento das metas estabelecidas.



## 2. INFORMAÇÕES BÁSICAS SOBRE BACIA HIDROGRÁFICA DO RIO DOCE

A Bacia Hidrográfica do Rio Doce possui área de drenagem de 86.715 quilômetros quadrados, dos quais 86% estão no Leste mineiro e 14% no Nordeste do Espírito Santo.

O Rio Doce percorre cerca de 850 quilômetros, até desaguar no oceano Atlântico, no povoado de Regência (município de Linhares). O relevo da bacia é ondulado, montanhoso e acidentado.

Conforme o último censo do IBGE, de 2010, a bacia do Rio Doce apresentava, naquele ano, uma população de 3,4 milhões de habitantes, concentrando 1,7% da população brasileira. De acordo com projeções realizadas pelo Atlas Águas, e com base nos dados dos setores censitários desse censo demográfico, atualmente, a bacia possui uma população de aproximadamente 3,67 milhões de habitantes, que está distribuída em 228 municípios, sendo 200 mineiros e 28 capixabas.

Mais de 85% desses municípios têm até 20 mil habitantes e cerca de 73% da população total da bacia concentra-se na área urbana, segundo dados de 2007. Nos municípios com até 10 mil habitantes, 47,75% da população vive na área rural.

A atividade econômica na área é diversificada. Na agropecuária, lavouras tradicionais, cultura de café, cana de açúcar, criação de gado de corte e leiteiro, suinocultura, dentre outras. Na agroindústria, sobretudo a produção de açúcar e álcool.

Dentre as Bacias Hidrográficas afluentes, as dos Rios Piranga e Piracicaba possuem o maior Produto Interno Bruto (PIB) industrial e concentram aproximadamente 48% da população total. A região possui o maior complexo siderúrgico da América Latina, ao qual estão associadas empresas de mineração e reflorestadoras.



Destacam-se, ainda, indústrias de celulose e laticínios, comércio e serviços voltados aos complexos industriais, bem como geração de energia elétrica, com grande potencial de exploração.

Possuindo rica biodiversidade, a Bacia Hidrográfica do Rio Doce tem 98% de sua área inserida no bioma Mata Atlântica, um dos mais importantes e ameaçados do mundo. Os 2% restantes estão inseridos no bioma Cerrado.

Pode ser considerada privilegiada, ainda, no que se refere à grande disponibilidade de recursos hídricos, mas há desigualdade entre as diferentes regiões da bacia. A Figura 1, a seguir, apresenta a Bacia Hidrográfica do Rio Doce.



Figura 1: Bacia Hidrográfica do Rio Doce

### 3. OS COMITÊS DE BACIAS HIDROGRÁFICAS

Os Comitês de Bacia Hidrográfica (CBHs), entes do Sistema Nacional de Gestão dos Recursos Hídricos, constituem o “Parlamento das Águas”, espaço em que

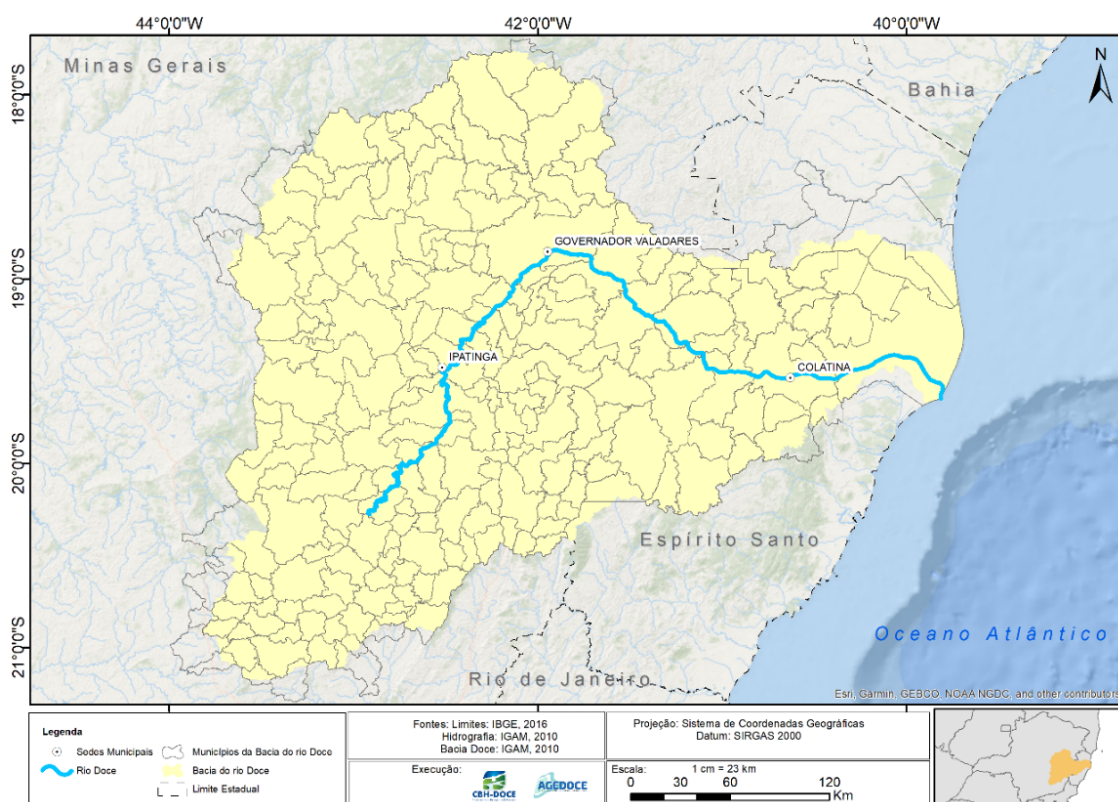

representantes da comunidade de uma bacia hidrográfica discutem e deliberam a respeito da gestão dos recursos hídricos, compartilhando responsabilidades de gestão com o poder público.

Na Bacia Hidrográfica do Rio Doce, em âmbito federal, está instituído o Comitê da Bacia Hidrográfica do Rio Doce (CBH-Doce). Criado por meio de Decreto Presidencial, em 25 de janeiro de 2002, o CBH-Doce atua como um Comitê de Integração, reunindo representantes dos comitês de rios afluentes mineiros e capixabas.

O CBH-Doce é formado por conselheiros dos três segmentos (poder público, usuários e sociedade civil) e possui papel estratégico para a gestão de recursos hídricos na região, viabilizando a articulação dos diversos atores visando à cooperação em prol da conservação e recuperação do Rio Doce.

Em Minas Gerais, a Bacia Hidrográfica do Rio Doce é dividida em 06 (seis) Circunscrições Hidrográficas (CH), com CBHs já estruturados, conforme abaixo:

- I. DO1 - Comitê de Bacia Hidrográfica do Rio Piranga;
- II. DO2 - Comitê de Bacia Hidrográfica do Rio Piracicaba;
- III. DO3 - Comitê de Bacia Hidrográfica do Rio Santo Antônio;
- IV. DO4 - Comitê de Bacia Hidrográfica do Rio Suaçuí;
- V. DO5 - Comitê de Bacia Hidrográfica do Rio Caratinga;
- VI. DO6 - Comitê de Bacia Hidrográfica Águas do Rio Manhuaçu.

No Estado do Espírito Santo, embora inexistam subdivisões administrativas da Bacia do Rio Doce, o PIRH-Doce, para fins de planejamento, dividiu a porção capixaba da Bacia do Rio Doce em três Unidades de Análise (UA), nomeando-as com o mesmo nome dos 03 (três) CBHs existentes na época. Atualmente, nesta mesma subdivisão de planejamento, há 05 (cinco) CBHs estruturados, conforme abaixo:



- I. UA 7 – Guandu: Comitê de Bacia Hidrográfica do Rio Guandu;
- II. UA 8 – Santa Maria do Doce: Comitê de Bacia Hidrográfica do Rio Santa Maria do Doce e Comitê da Bacia Hidrográfica do Rio Santa Joana;
- III. UA 9 – São José: Comitê das Bacias Hidrográficas Pontões e Lagoas do Rio Doce e Comitê das Bacias Hidrográficas do Rio Barra Seca e Foz do Rio Doce.

No processo de atualização do PIRH-Doce, iniciado no ano de 2021, a distribuição das UAs foi alterada, sendo adotada a estrutura a seguir:

- I. UA 7 – CBHs Guandu; Santa Maria do Doce e Santa Joana;
- II. UA 8 – CBH Pontões e Lagoas do Rio Doce;
- III. UA 9 – CBH Barra Seca e Foz do Rio Doce.

Na Figura 2, apresenta-se a atual divisão da Bacia Hidrográfica do Rio Doce e suas CHs e UAs.



Figura 2: Divisão da Bacia Hidrográfica do Rio Doce em Circuncisões Hidrográficas e Unidades de Análise

#### 4. ASSOCIAÇÃO PRÓ-GESTÃO DAS ÁGUAS DA BACIA HIDROGRÁFICA DO RIO PARAÍBA DO SUL - AGEVAP

A Associação Pró-Gestão das Águas da Bacia Hidrográfica do Rio Paraíba do Sul - AGEVAP, criada em 20 de junho de 2002, tem personalidade jurídica de uma associação de direito privado, com fins não econômicos. Foi constituída, inicialmente, para o exercício das funções de Secretaria Executiva.

Atualmente, exerce as funções definidas no Art. 44, da Lei Federal nº 9.433/97; Art. 59, da Lei Estadual do Rio de Janeiro nº 3.239/99; e Art. 38, da Lei Estadual de Minas Gerais nº 13.199/99, que tratam, em suas respectivas esferas, das competências das chamadas Agências de Água ou Agências de Bacia.

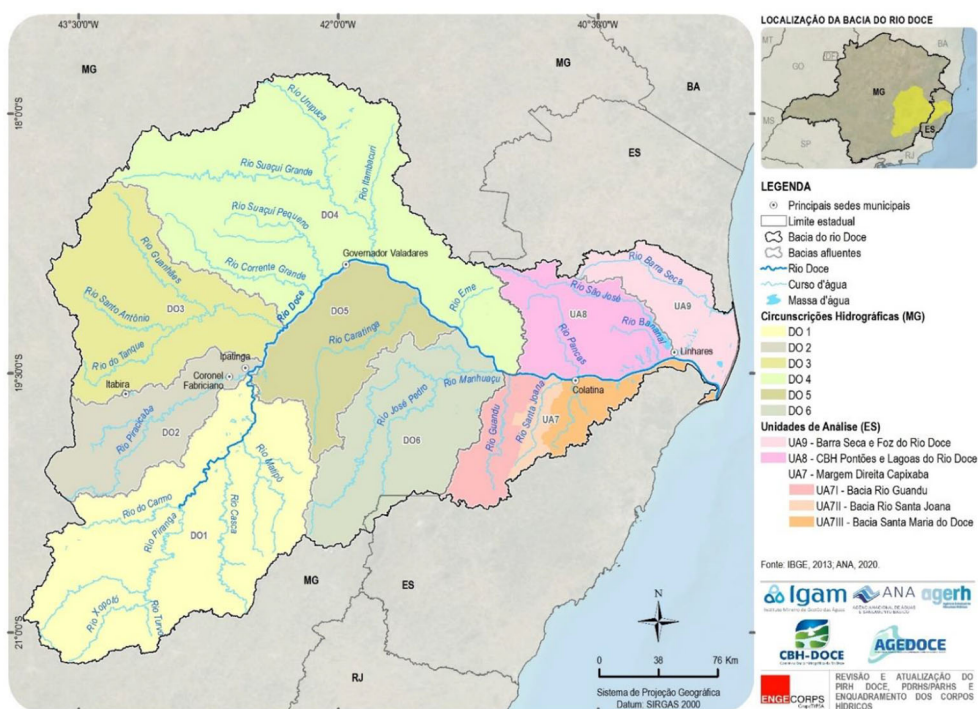
A associação é formada por uma Assembleia Geral, um Conselho de Administração, um Conselho Fiscal e uma Diretoria Executiva. Os membros dos Conselhos de Administração e Fiscal são pessoas físicas eleitas pela Assembleia Geral. A Diretoria Executiva é composta por 01 (um) Diretor Presidente, 02 (dois) Diretores Executivos, 03 (três) Assessores e 01 (um) Controlador, conforme apresentado na Figura 3.



Figura 3: Organograma estrutural - AGEVAP

A sede da AGEVAP está localizada em Resende/RJ. A associação possui 10

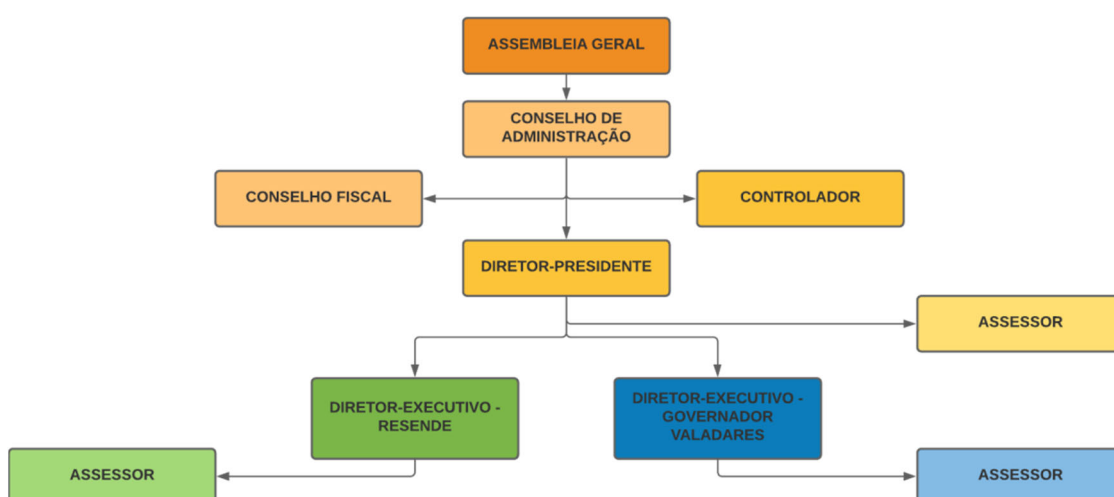

(dez) Unidades Descentralizadas (UDs) localizadas nos municípios de Volta Redonda, Petrópolis, Nova Friburgo, Campos dos Goytacazes, Seropédica, Rio de Janeiro, Angra dos Reis (no estado do Rio de Janeiro), Juiz de Fora, Guarani (no estado de Minas Gerais) e São José dos Campos (no estado de São Paulo). A associação possui ainda 01 (uma) Filial localizada em Governador Valadares/MG.

Atualmente, a AGEVAP possui 08 (oito) Contratos de Gestão, assinados com a Agência Nacional de Águas e Saneamento Básico - ANA, o Instituto Estadual do Ambiente - INEA e o Instituto Mineiro de Gestão das Águas – IGAM, prestando atendimento a 17 (dezessete) Comitês de Bacia. A Figura 4 apresenta os respectivos contratos de gestão, comitês atendidos, resoluções de delegação e outras informações pertinentes.

Contrato de Gestão	Data de assinatura	Órgão Gestor	CBHs Atendidos	Resolução Conselhos	Prazo de Delegação
027/ANA/2020	04/12/2020	Agência Nacional de Águas e Saneamento Básico - ANA	Comitê de Integração da Bacia Rio Paraíba do Sul - CEIVAP	Resolução nº 167/2015 - Conselho Nacional de Recursos Hídricos	30/06/2026
INEA 69/2022	29/12/2022	Instituto Estadual do Meio Ambiente – INEA	Médio Paraíba do Sul; Rio Dois Rios; Piabanha; Baixo Paraíba do Sul e Itabapoana	Resolução nº 228/2020, Conselho Estadual de Recursos Hídricos do Estado do Rio de Janeiro	31/12/2025
INEA 68/2022	29/12/2022	Instituto Estadual do Meio Ambiente - INEA	Guandu; Baía de Ilha Grande	Resolução nº 229/2020 Conselho Estadual de Recursos Hídricos do Estado do Rio de Janeiro	31/12/2025
INEA 67/2022	28/12/2022	Instituto Estadual do Meio Ambiente – INEA	Baía de Guanabara	Resolução nº 179/2017 Conselho Estadual de Recursos Hídricos do Estado do Rio de Janeiro	31/12/2024
IGAM PS1 001/2019	27/11/2019	Instituto Mineiro de Gestão das Águas - IGAM	Preto e Paraibuna	Deliberação nº 432/2019- Conselho Estadual de Recursos Hídricos do Estado de Minas Gerais	19/11/2024
IGAM PS2 002/2019	27/11/2019	Instituto Mineiro de Gestão das Águas - IGAM	Pomba e Muriaé	Deliberação nº 432/2019- Conselho Estadual de Recursos Hídricos do Estado de Minas Gerais	19/11/2024
034/ANA/2020	21/12/2020	Agência Nacional de Águas e Saneamento Básico - ANA	CBH-Doce	Resolução nº 212/2020 – Conselho Nacional de Recursos Hídricos	31/12/2025
IGAM DO1 a DO6 001/2020	15/12/2020	Instituto Mineiro de Gestão das Águas - IGAM	CBHs Piranga, Piracicaba, Santo Antônio, Suaçuí, Caratinga e Manhuaçu	Deliberação nº 441/2020 Conselho Estadual de Recursos Hídricos do Estado de Minas Gerais	31/12/2025

Figura 4: Contratos de Gestão sob a responsabilidade da AGEVAP

A AGEVAP - Filial Governador Valadares/MG (AGEDOCE) está legalmente habilitada a exercer as funções de Agência de Água para CBH-Doce, em âmbito





federal, e para seis comitês estaduais mineiros, sendo eles: Piranga, Piracicaba, Santo Antônio, Suaçuí, Caratinga e Manhuaçu.

Por meio da Resolução Conselho Nacional de Recursos Hídricos nº 212, de 28 de agosto de 2020, recebeu delegação de competência para o exercício das funções inerentes à Agência de Água da Bacia Hidrográfica do Rio Doce.

No dia 21 de dezembro de 2020 foi celebrado o Contrato de Gestão nº 34/2020 e, no dia 30 de dezembro de 2020, respectivo Termo Aditivo, entre a AGEVAP e a Agência Nacional de Águas e Saneamento Básico (ANA), com anuência do CBH-Doce, para exercer as funções de Agência de Água na Bacia do Rio Doce.

Em Minas Gerais, a equiparação da AGEVAP para o exercício das funções de agência de água para a porção mineira da Bacia Hidrográfica do Rio Doce foi aprovada por meio da Deliberação Conselho Estadual de Recursos Hídricos CERH-MG nº 441, de 04 de setembro de 2020.

No dia de 15 de dezembro de 2020 foi celebrado o Contrato de Gestão nº 001/2020, e, no dia 22 de dezembro de 2020, seu respectivo Termo Aditivo, entre a AGEVAP e o Instituto Mineiro de Gestão das Águas (IGAM), com anuência dos CBHs Afluentes Mineiros do Rio Doce, para o exercício das funções de Agência de Água nas Bacias Hidrográficas dos Afluentes Mineiros do Rio Doce: Piranga, Piracicaba, Santo Antônio, Suaçuí, Caratinga e Manhuaçu.

Ainda não há Contrato de Gestão celebrado junto à Agência Estadual de Recursos Hídricos (AGERH), considerando que a cobrança não foi implementada na porção capixaba da bacia, razão pela qual a entidade, por ora, não atende aos CBHs do Espírito Santo.

## 5. PLANO DE APLICAÇÃO PLURIANUAL – PAP-DOCE

O Plano de Aplicação Plurianual (PAP) da Bacia do Rio Doce é uma ferramenta de planejamento e orientação para aplicação dos recursos financeiros arrecadados com a cobrança pelo uso dos recursos hídricos no período de 2021 a 2025.



O CBH-Doce e os CBHs mineiros já formalizaram a aprovação de seus PAPs para o período compreendido entre 2021 e 2025, por meio de deliberações normativas específicas, mostradas na Figura 5.

CBH	DELIBERAÇÃO	DATA
CBH-Doce	Deliberação Normativa n°90/2020	10/12/2020
CBH-Piranga	Deliberação Normativa n°35/2021	15/04/2021
CBH-Piracicaba	Deliberação Normativa n°59/2021	31/03/2021
CBH-Santo Antônio	Deliberação Normativa n°46/2021	16/04/2021
CBH-Suaçuí	Deliberação Normativa n°73/2021	30/03/2021
CBH-Caratinga	Deliberação Normativa n°02/2021	13/04/2021
CBH-Manhuaçu	Deliberação Normativa n°60/2021	08/04/2021

Figura 5: Deliberações dos CBHs de aprovação dos PAPs

O PAP, elaborado a partir da hierarquização dos programas PIRH-Doce e seus respectivos Planos de Ações de Recursos Hídricos (PARHs), é a base para orientar sobre os estudos, planos, projetos e ações a serem executados com recursos da cobrança pelo uso da água em toda a Bacia Hidrográfica do Rio Doce.

O PAP 2021-2025 para o CBH-Doce compreendeu o saldo remanescente até dezembro de 2020, além dos recursos a serem arrecadados no período de 2021 a 2025 e a previsão de rendimentos do mesmo período. A estrutura do PAP é formada por finalidades, programas e ações.

No PAP-Doce 2021-2025 foram definidas quatro finalidades principais:

- Gestão de Recursos Hídricos (GRH);
- Agenda Setorial (AS);
- Apoio ao CBH (ACBH);
- Manutenção do CBH e da ED.

Um melhor detalhamento da agenda setorial pode ser visto na Figura 6.



FINALIDADE	AGENDA SETORIAL	
PROGRAMA	PROGRAMA	Recuperação da qualidade da água
AÇÃO	PIRH	Nome da ação
2.1.1	P41	Elaboração, revisão ou atualização dos Planos Municipais de Saneamento Básico
2.1.2	P11	Estudos, planos, projetos ou obras para implantação, expansão e adequação de sistemas de efluentes domésticos
PROGRAMA	PROGRAMA	Gestão da demanda
AÇÃO	PIRH	Nome da ação
2.2.1	P23	Estudos, planos, projetos, obras ou serviços para controle e redução de perdas de água em sistemas públicos de distribuição
PROGRAMA	PROGRAMA	Proteção e conservação dos recursos hídricos
AÇÃO	PIRH	Nome da ação
2.3.2	P52	Estruturação, desenvolvimento e realização de programas e projetos destinados a pagamentos por serviços ambientais (PSA) de proteção dos recursos hídricos
2.3.3	P12	Estudos, planos, projetos ou intervenções destinadas à conservação de solo para controle da erosão e proteção dos recursos hídricos
2.3.3	P42	Estudos, planos, projetos ou intervenções destinadas à Implantação de sistemas de abastecimento de água e coleta e tratamento de esgoto para população rural.

Figura 6: Finalidade, programa e ações do PAP

### 5.1. PREVISÃO NO PAP- DOCE 2021-2025 PARA A AÇÃO 2.1.2 - ESTUDOS, PLANOS, PROJETOS OU OBRAS PARA IMPLANTAÇÃO, EXPANSÃO E ADEQUAÇÃO DE SISTEMAS DE EFLUENTES DOMÉSTICOS.

Na agenda setorial (AS), no âmbito do P11- Programa de Saneamento na Bacia, tem-se a ação 2.1.2, referente aos Estudos, Planos, Projetos ou Obras para implantação, expansão e adequação de sistemas de efluentes domésticos, no qual, há investimentos de R\$ 24.190.000,00 ao longo do prazo de vigência do PAP-Doce.

O montante previsto para a ação 2.1.2 é dividido em seis subações. A Figura 7 apresenta, detalhadamente, as ações e os recursos alocados para execução de cada uma.



AGENDA SETORIAL			72.000.000	32.740.000	21.660.000	5.910.000	6.190.000	5.500.000
PROGRAMA	Recuperação da qualidade da água		24.280.000	16.860.000	2.050.000	2.080.000	2.120.000	1.170.000
PIRH	AÇÃO	Nome da ação						
P11	2.1.2	Estudos, planos, projetos ou obras para	24.190.000	16.770.000	2.050.000	2.080.000	2.120.000	1.170.000
		2.1.2.1 Contratação de projetos de sistemas de esgotamento sanitário	15.000.000	15.000.000	0	0	0	0
		2.1.2.2 Contratação de obras de sistemas de esgotamento anitário	0	0	0	0	0	0
		2.1.2.3 Implantação de projeto piloto de sistemas de tratamento de esgoto em pequenas comunidades a nível terciário	4.000.000	1.000.000	1.000.000	1.000.000	1.000.000	0
		2.1.2.4 Escola de Projetos	2.020.000	370.000	390.000	400.000	420.000	440.000
		2.1.2.5 Contratação de gerenciadora	2.420.000	250.000	510.000	530.000	550.000	580.000
		2.1.2.6 Contratação da CAIXA	750.000	150.000	150.000	150.000	150.000	150.000

Figura 7: Recursos federais destinados a Estudos, Planos, Projetos ou Obras para implantação, expansão e adequação sistemas de efluentes doméstico

## 6. ESCOLA DE PROJETOS

O Programa Escola de Projetos é uma das estratégias utilizadas pelo CBH-Doce e a AGEDOCE para a implantação dos programas e ações previstas no PAP, buscando ao alcance dos resultados esperados para a melhoria da qualidade e quantidade dos recursos hídricos da bacia.

O objetivo principal da Escola de Projetos é capacitar, em processo, por meio da elaboração de planos, projetos, programas e acompanhamento de ações estruturais reais com foco em recursos hídricos, os empregados da agência, funcionários públicos municipais, organizações não governamentais e estudantes universitários de 4º e 5º ano.

De acordo com o PAP Doce 2021-2025, as ações previstas para a Escola de Projetos incluem:

- Elaborar estudo para revisão dos mecanismos e valores de cobrança na Bacia do Rio Doce (subprograma P61.e);
- Elaborar estudos consolidados dos Planos Municipais de Saneamento Básico – PMSB, com base no Acórdão do TCU;
- Planejar e desenvolver estudos, projetos e obras para melhoria dos sistemas de abastecimento de água dos municípios da Bacia do Rio Doce com foco na segurança hídrica (Programa P21);



- **Acompanhar e dar assistência técnica aos municípios na elaboração dos projetos de Sistemas de Esgotamento Sanitário (Programa P11);**
- Acompanhar, monitorar e executar os projetos do Programa Rio vivo (implementação conjunta dos programas P12, P52 e P42).

Os principais atores envolvidos no Programa Escola de Projetos são o CBH Doce, como financiador, a AGEDOCE e as universidades, como executoras. Além disso, os municípios da bacia e as Organizações Não Governamentais participam de acordo com a seleção de projetos que os envolvam.

## **7. PROGRAMA11 – PROGRAMA DE SANEAMENTO NA BACIA.**

O Programa de Saneamento da Bacia (P11) tem foco na elaboração de projetos e execução de obras para Sistemas de Esgotamentos Sanitários, Previsto no Plano de Aplicação Plurianual (PAP). O P11 se enquadra nos programas desenvolvidos para melhoria da qualidade da água nos 228 municípios que compõem a Bacia do Rio Doce.

### **7.1. SITUAÇÃO DA BACIA DO RIO DOCE EM RELAÇÃO AO ESGOTAMENTO SANITÁRIO**

A disposição final inadequada do esgoto sanitário compromete a qualidade das águas superficiais e subterrâneas, causando impacto na saúde da população, além de dificultar o atendimento de usos à jusante, como abastecimento humano, balneabilidade, irrigação, dentre outros.

De acordo com o Atlas Esgotos (2017), no Brasil, 43% da população possui esgoto coletado e tratado e 12% utilizam-se de fossa séptica (solução individual).

O Atlas, ainda, faz referência que mais de 110 mil km de trechos de rios estão com a qualidade comprometida devido ao excesso de carga orgânica, sendo que em 83.450 km não é mais permitida a captação para abastecimento público devido à poluição e em 27.040 km a captação pode



ser feita, mas requer tratamento avançado.

Restringindo a abrangência à bacia do rio Doce, o cenário é similar. O baixo índice de cobertura na coleta e tratamento de esgotos é um problema histórico na bacia; cerca de 68% do esgoto doméstico gerado pelos habitantes dos municípios são dispostos de forma inadequada, sem nenhum tipo de tratamento.

Dos 211 municípios com sede na bacia, apenas 44 possuem um percentual de efluentes tratados em relação ao coletado igual ao acima de 30%. Essa questão já havia sido diagnosticada e apontada como prioritária para a busca de soluções no PIRH de 2010.

As soluções coletivas, através das redes coletoras de esgotos, alcançam 82% da população da bacia do Rio Doce. Entretanto, nem todo o esgoto coletado é conduzido a uma estação de tratamento. A parcela atendida com coleta e tratamento dos esgotos se restringe a 23,5% da população da bacia.

O índice de 23,5% da população atendida adequadamente é bem inferior à média dos Estados de Minas Gerais e do Espírito Santo. Segundo o Atlas Esgotos (2017), que contam com 44% e 41%, respectivamente, da população com coleta e tratamento adequados.

Com relação às bacias afluentes, nas mineiras destacam-se as bacias afluentes DO6 (Manhuaçu), DO4 (Suaçuí) e DO3 (Santo Antônio) com atendimento precário. Apenas a DO2 (Piracicaba) se aproxima do índice do Estado de Minas Gerais de atendimento adequado, com 43,2% da população atendida. Vale ainda mencionar que dentre as bacias afluentes mineiras, a DO5 (Caratinga) e a DO3 (Santo Antônio) possuem os maiores índices “sem coleta e sem tratamento”, sendo, respectivamente, 19,7% e 17,3%.

Já o cenário capixaba se apresenta mais favorável: na UA9 (Barra Seca e Foz do Rio Doce), 75,6% da sua população é atendida com coleta e



tratamento dos esgotos e 18,9% utilizam-se de soluções individuais; na UA7II (Bacia Rio Santa Joana), a população com atendimento adequado representa 60,3% do total, e na UA7I (Bacia Rio Guandu), 50,9%, todas com índices superiores à média estadual, que é de 41%. Entretanto, a UA7III (Bacia Santa Maria do Doce) apresenta o pior índice de atendimento da bacia do rio Doce, com 91,8% da população com atendimento precário. A Figura 8 apresenta os índices de cobertura das bacias afluentes do Rio Doce.

<i>Bacias Afluentes</i>	<i>Coleta com ETE</i>	<i>Coleta sem ETE</i>	<i>Fossa Séptica e Sumidouro</i>	<i>Fossa Rudimentar</i>	<i>Sem Coleta e sem Tratamento</i>
DO1	5,9%	73,7%	1,4%	4,6%	14,3%
DO2	42,3%	50,7%	0,9%	1,1%	5,0%
DO3	12,6%	58,1%	2,0%	10,0%	17,3%
DO4	9,5%	73,1%	1,7%	8,5%	7,2%
DO5	22,1%	48,8%	3,3%	6,2%	19,7%
DO6	6,2%	77,9%	1,0%	4,1%	10,8%
UA7I	48,9%	34,6%	2,0%	8,6%	5,9%
UA7II	58,3%	36,1%	2,0%	3,4%	0,2%
UA7III	4,8%	87,8%	1,3%	4,0%	2,0%
UA8	38,3%	20,2%	3,8%	26,5%	11,2%
UA9	75,6%	1,9%	3,4%	15,5%	3,6%
Bacia do Rio Doce	23,5%	58,5%	1,7%	6,5%	9,8%

Figura 8: Índices de Cobertura do esgotamento Sanitário nas bacias Afluentes do Rio Doce.

A Figura 9 apresenta a localização dos municípios com os maiores déficits de cobertura de coleta e tratamento de esgotos na bacia do Rio Doce.





Figura 9 – Percentual de esgotos coletados nos municípios da Bacia do Rio Doce.

Diante disso, fica evidente que são necessárias intervenções na bacia do rio Doce para que haja uma melhora na qualidade das águas.

## 7.2. AÇÃO 2.1.2 - ESTUDOS, PLANOS, PROJETOS OU OBRAS PARA IMPLANTAÇÃO, EXPANSÃO E ADEQUAÇÃO DE SISTEMAS DE EFLUENTES DOMÉSTICOS

Objetivando a melhoria nos indicadores referente à coleta e ao tratamento de esgotos, o CBH-Doce alocou recursos para a elaboração de projetos e a execução de obras para Sistemas de Esgotamento Sanitário, através do Programa P11 – Programa de Saneamento na Bacia, por meio da ação 2.1.2 (Estudos, Planos, Projetos ou obras para implantação, expansão e adequação de sistemas de efluentes domésticos).

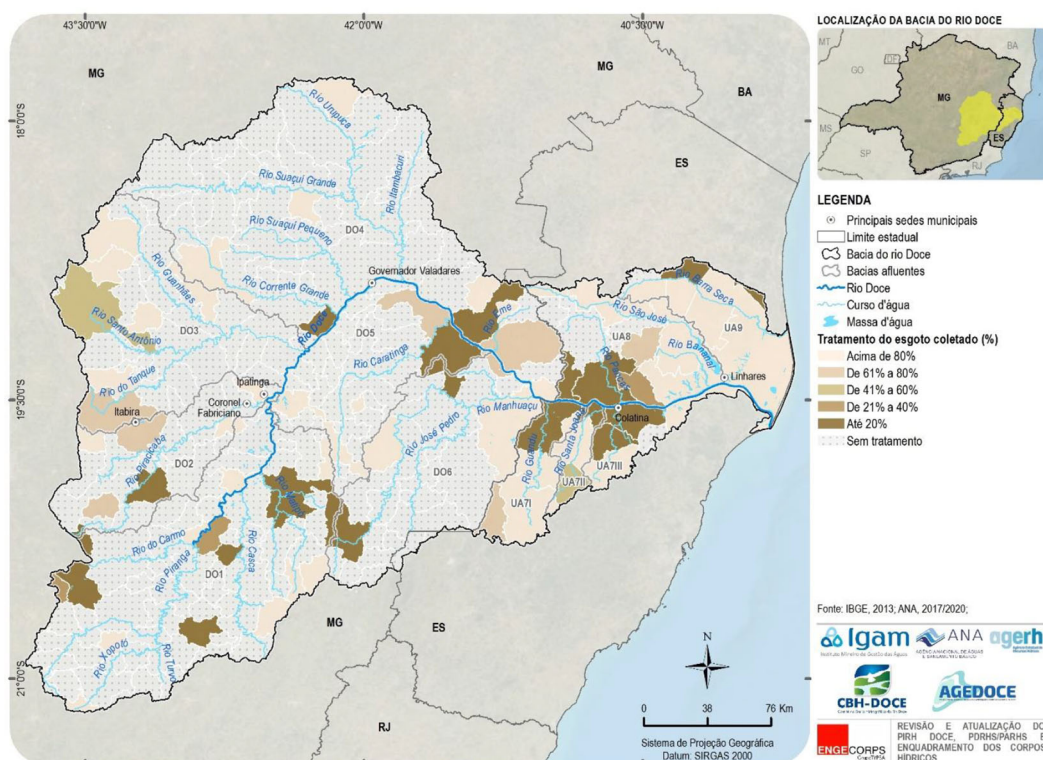
No ano de 2017, o CBH-Doce publicou o Edital de Chamamento público nº 01/2017 com o objetivo de selecionar municípios para serem contemplados com projetos de Sistemas de Esgotamento Sanitário (P11 – Programa de





Saneamento da Bacia).

Com a efetivação da AGEDOCE como Entidade Delegatária do CBH-Doce, o Comitê, em 2021, deu continuidade a execução dos programas prioritizados no PAP-Doce 2021-2025. Dentre os programas prioritizados, o P11. Ao todo, 35 municípios foram selecionados, sendo, desses, 23 selecionados para receberem aporte financeiro para elaboração de projetos de Sistemas de Esgotamento Sanitário.

## 8. OBJETO.

Contratação de empresa especializada para apoiar a Escola de Projetos no gerenciamento, fiscalização e acompanhamento da elaboração de projetos de Sistemas de Esgotamento Sanitário dos municípios da bacia do rio Doce.

## 9. JUSTIFICATIVA.

Historicamente, a bacia do rio Doce sofre com as altas cargas orgânicas oriundas do lançamento de esgoto in natura. O PIRH de 2010 mostra que cerca de 68% do esgoto doméstico, gerado pelos municípios, seguem diretamente para os cursos d'água, sem nenhum tipo de tratamento.

De acordo com o documento, apenas 44 municípios, dos 211, com sede inserida na bacia, possuem percentual de esgoto tratado superior a 30%. Além disso, a parcela atendida com coleta e tratamento dos esgotos se restringe apenas 23,5% da população da bacia.

Em 2017, o CBH-Doce publicou o Edital de Chamamento Público nº 01/2017 para a seleção de municípios para serem beneficiados com os Programas P11 – Programa de Saneamento na Bacia.

A Escola de Projetos é a responsável pela operacionalização e fiscalização das ações executadas para a implementação do programa P11. Contudo, devido à alta demanda de projetos sendo elaborados, de forma concomitante, além da execução dos demais programas prioritizados pelo CBH-Doce, o Comitê também alocou recursos para a contratação de uma empresa especializada para apoiar



a Escola de Projetos no gerenciamento, fiscalização e acompanhamento na elaboração dos projetos de Sistemas de Esgotamento Sanitário atuando como GERENCIADORA de projetos.

Portanto:

- Considerando a melhoria da qualidade das águas do rio Doce;
- Considerando a priorização do Programa P11 – Programa de Saneamento na Bacia;
- Considerando a seleção dos municípios pelo Edital de Chamamento Público 01/2017;
- Considerando os recursos aportados pelo CBH-Doce no PAP-Doce 2021 a 2025 para a implementação do P11;
- Considerando as demandas de trabalho previstas para os próximos anos;
- Considerando o Recurso aportado pelo CBH-Doce para a contratação de empresa para atuar como GERENCIADORA.

Justifica-se a contratação de uma empresa especializada que irá atuar como GERENCIADORA dos projetos de Sistemas de Esgotamento Sanitário em suporte à Escola de projetos para a realização das atividades.

## 10. PARTICIPANTES DIRETOS OU INDIRETOS.

Participam direta ou indiretamente do processo de elaboração dos projetos de Sistemas de Esgotamento Sanitário, no âmbito do P11 – Programa de Saneamento da Bacia, os agentes:

- **AGEDOCE/ Escola de Projetos:** Gestão e fiscalização das ações de implementação do Programa P11;
- **Empresa Projetista:** Elaboração dos projetos de Sistemas Coletivos de Esgotamento Sanitário;



- **Caixa Econômica Federal:** Gerenciamento dos contratos de transferência de recursos e de prestação de serviços; avaliação e aprovação dos projetos de engenharia.
- **GERENCIADORA:** Apoio à Escola de projetos no gerenciamento e fiscalização dos projetos elaborados;
- **Município:** Contratante das empresas projetistas e acompanhamento/ aprovação dos projetos.

## **11. OPERACIONALIZAÇÃO DO PROCESSO DE GERENCIAMENTO, FISCALIZAÇÃO E ACOMPANHAMENTO DA ELABORAÇÃO DOS PROJETOS DE SISTEMAS DE ESGOTAMENTO SANITÁRIO.**

Conforme descrito no item 8, a GERENCIADORA irá apoiar a Escola de Projetos no gerenciamento, fiscalização e acompanhamento da elaboração de projetos de Sistemas de Esgotamento Sanitário dos municípios da bacia do rio Doce, previstos no Programa P11- Programa de Saneamento da Bacia, referente à ação 2.1.2- Estudos, Planos, Projetos ou Obras para implantação, expansão e adequação de sistemas de efluentes domésticos.

### **11.1. ESTRATÉGIA DE TRABALHO ADOTADA PELA AGEDOCE PARA IMPLEMENTAÇÃO DO PROGRAMA P11 – PROGRAMA DE SANEAMENTO NA BACIA.**

Para a execução do programa P11, nos municípios selecionados pelo Edital de Chamamento Público nº 01/2017, a AGEDOCE adotou duas abordagens de trabalho. Abordagens essas que obtiveram sucesso durante a implantação de programas e projetos no Comitê da bacia Hidrográfica do Rio Paraíba do Sul.

As abordagens adotadas foram denominadas como Estratégia 1 e Estratégia 2.

Os municípios com valores estimados para elaboração dos projetos superior a R\$ 250.000,00 (duzentos e cinquenta mil reais) foram alocados



na Estratégia 1 de trabalho.

Na Estratégia 1, o repasse financeiro ocorre por meio de contrato de transferência de recursos junto à Caixa Econômica Federal. Dessa forma, o município contemplado recebe o recurso, licita e contrata a empresa que irá elaborar os projetos de Sistemas de Esgotamento Sanitário. Nesta estratégia, os atores envolvidos são:

- Município;
- AGEDOCE/ Escola de Projetos;
- GERENCIADORA;
- Caixa Econômica Federal;
- Empresa Projetista.

Os municípios com valores estimados para elaboração dos projetos inferior a R\$ 250.000,00 (duzentos e cinquenta mil reais) foram alocados na Estratégia 2 de trabalho.

Na Estratégia 2, todo o processo de licitação, contratação e pagamento será feito pela AGEDOCE não havendo, portanto, atuação da Caixa Econômica Federal. Nessa estratégia, os agentes envolvidos são:

- Município;
- AGEDOCE/ Escola de Projetos;
- GERENCIADORA;
- Empresa Projetista.

A relação dos municípios contemplados pelo Edital de Chamamento Público nº 01/2017 encontra-se no Apêndice I.

## **12. ATIVIDADES A SEREM DESENVOLVIDAS PELA GERENCIADORA.**

A empresa contratada para atuar como GERENCIADORA dos projetos atuará em 03 (três) macroatividades, conforme apresenta a Figura 10.





Figura 10: Atividades desenvolvidas pela GERENCIADORA.

- Macroatividade 1: Planejamento das ações;
- Macroatividade 2: Atividades de apoio;
- Macroatividade 3: Atividades técnicas.

## 12.1. MACROATIVIDADE 1 - PLANEJAMENTO DAS AÇÕES

Nesta atividade, a GERENCIADORA desenvolverá o Produto 1 (Plano de Trabalho), o qual deverá estar descrito toda a estratégia e metodologia utilizadas pela GERENCIADORA para o desenvolvimento das ações necessárias para efetivação do objetivo deste TdR. O Produto 1 está melhor descrito no item 13 deste TdR.

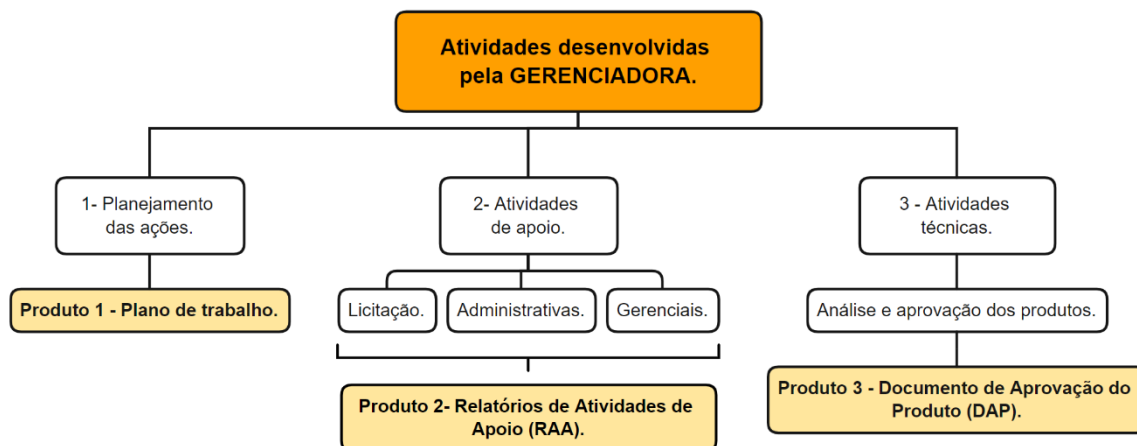
## 12.2. MACROATIVIDADE 2 - ATIVIDADES DE APOIO

Conforme descrito no item 11.1, uma das estratégias adotadas pela AGEDOCE é o repasse financeiro para os municípios alocados na estratégia 1 de trabalho. Assim, todas as atividades necessárias à implementação (Licitações, contratações, gerenciamento, pagamentos, dentre outras.) do Programa P11 nos municípios alocados nesta estratégia, são de responsabilidade da gestão municipal, com apoio da AGEDOCE, por meio da Escola de projetos. Dessa forma, visando o cumprimento do calendário para execução das ações, bem como a excelência nos serviços,



a GERENCIADORA dará suporte ao município e a AGEDOCE, por meio de atividades de apoio.

Dentro da macroatividade 2, a GERENCIADORA auxiliará os municípios e a AGEDOCE em 03 (três) subatividades, sendo:

#### **12.2.1. Apoio às atividades de Licitações;**

- Apoiar os municípios e a AGEDOCE na preparação da documentação das licitações;
- Apoio na revisão da documentação pertencente ao Processo Licitatório;
- Acompanhamento dos processos licitatórios;
- Apoio na elaboração e na conferência das minutas contratuais;
- Apoio no fechamento do processo licitatório e organização de todos os processos para arquivamento.

#### **12.2.2. Apoio às atividades Administrativas;**

- Apoio na montagem dos processos e organização de todos os documentos necessários aos trâmites para a realização prestação de contas dos recursos recebidos.

#### **12.2.3. Apoio às atividades Gerenciais**

- Criação e implantação do **SISTEMA DE INFORMAÇÕES GERENCIAIS**<sup>1</sup> para acompanhamento de todas as ações desenvolvidas durante as fases de elaboração dos projetos de

---

<sup>1</sup> Sistema de informações gerenciais é um sistema online, conectado ao SIGA WEB-Doce, que deverá ser desenvolvido pela GERENCIADORA para facilitar o acompanhamento da execução das atividades no âmbito do Programa P11 – Programa de Saneamento na Bacia.



Sistemas de Esgotamento Sanitário e, posteriormente, obras.

O Sistema de Informações Gerenciais deverá ser um sistema de fácil utilização e fácil alimentação do banco de dados por parte do município e da AGEDOCE, conectado ao SIGA WEB-Doce.

Ao término de criação do sistema, a GERENCIADORA deverá capacitar os funcionários dos municípios, os empregados da AGEDOCE, membros dos Comitês e dos Órgãos Gestores de Recursos Hídricos com atuação na bacia do rio Doce.

Dentro das atividades de apoio, a GERENCIADORA desenvolverá o Produto 2 - Relatórios de Atividades de Apoio (RAA). O Produto 2 está melhor descrito no item 13 deste TdR.

### **12.3. MACROATIVIDADE 3 - ATIVIDADES TÉCNICAS**

Dentro das atividades técnicas, a GERENCIADORA deverá executar atividades que garantam a qualidade dos serviços prestados durante a elaboração dos projetos de Sistemas de Esgotamento Sanitário, de forma que os projetos possuam funcionalidade e sejam executáveis. As principais atividades são, mas não se limitando a:

- Acompanhamento técnico, análise e aprovação dos projetos elaborados pela Empresa Projetista, incluindo a emissão de pareceres (aprovação/ reprovação);
- Apoio na busca de alternativas técnica, ambiental e econômica para otimização durante a elaboração dos projetos de Sistemas de Esgotamento Sanitários pela Empresa Projetista;
- Realização de reuniões virtuais para apresentação e validação dos produtos, sobretudo, o Estudo de Concepção, projetos básicos e executivos.
- Realizar visitas técnicas aos municípios para validação dos produtos que exigem tal ação e verificar a Acurácia do



Levantamento topográfico e do Cadastro Técnico;

- Apoio aos municípios na preparação de materiais para solicitação de Licenciamento Ambiental, outorgas de direito de uso e/ou lançamento de efluentes e demais licenças ambientais em todas as suas etapas;
- Avaliar tecnicamente pedido de aditivos por parte da Empresa Projetista e emitir pareceres favoráveis ou desfavoráveis.

Dentro das atividades técnicas, a GERENCIADORA desenvolverá o Produto 3 - Documento de Aprovação do Produto (DAP). O Produto 3 está melhor descrito no item 13 deste TdR.

#### **12.3.1. ANÁLISE E APROVAÇÃO DOS PROJETOS.**

Após a elaboração e/ou ajuste de cada produto, a GERENCIADORA deverá analisar e aprovar os produtos desenvolvidos pela Empresa Projetista.

Para cada um dos Sistemas de Esgotamento Sanitário elaborados, a GERENCIADORA deverá analisar e avaliar 08 (oito) produtos técnicos, sendo eles:

- Produto 1 - Plano de Trabalho;
- Produto 2 - Estudos Topográficos;
- Produto 3 – Cadastro Técnico;
- Produto 4 – Estudo de Concepção;
- Produto 5 – Projeto Básico;
- Produto 6 - Estudos Geotécnicos;
- Produto 7 – Estudos Ambientais;
- Produto 8 - Projeto Executivo.

Durante a análise dos produtos elaborados pela Empresa





Projetista, a GERENCIADORA deverá verificar o atendimento do projeto ao seu respectivo TdR, bem como outras considerações técnicas pertinentes.

Após o fechamento do produto, a Empresa Projetista deverá encaminhar o respectivo documento ao GA do município, com cópia à GERENCIADORA e a AGEDOCE, por meio digital, sempre identificando, no título do e-mail, o número do produto, a descrição e o número da revisão.

Em cada análise, a GERENCIADORA e o GA deverão emitir um parecer técnico, enumerado, de forma a garantir maior controle dos documentos expedidos.

**Todo o parecer emitido pelo GA do município deverá ser encaminhado à GERENCIADORA para que, assim, ela possa direcioná-lo aos demais agentes para análises posteriores.**

Caso os pareceres técnicos (GA e GERENCIADORA) orientem para a reprovação do produto, a GERENCIADORA retornará o produto, junto com o parecer de reprovação, à Empresa Projetista e solicitará que as correções sejam realizadas.

**Para os municípios alocados na Estratégia 1**, caso os pareceres sejam positivos, a GERENCIADORA encaminhará o produto à Caixa Econômica Federal, quando pertinente, para que as análises complementares sejam realizadas.

Após a análise da Caixa, havendo necessidade de novos ajustes, a Caixa enviará o documento junto com o parecer de reprovação à Empresa Projetista, por meio digital, com cópia para a GERENCIADORA, para a AGEDOCE e ao GA dos municípios, para que as correções sejam realizadas.

Caso a análise da Caixa seja positiva, o parecer técnico de aprovação da Caixa será enviado à AGEDOCE para validação do



projeto.

Havendo necessidade de novos ajustes, a AGEDOCE enviará o documento junto com o parecer de reprovação à Empresa Projetista, por meio digital, com cópia para a GERENCIADORA e ao GA do município, para que as correções sejam realizadas.

Caso a análise da AGEDOCE seja positiva, o parecer técnico de aprovação será enviado à GERENCIADORA para que ela confeccione o Documento de Aprovação do Produto (Produto 3).

**Para os municípios alocados na Estratégia 2**, caso os pareceres sejam positivos, a GERENCIADORA encaminhará o produto à AGEDOCE para que as análises complementares sejam realizadas.

Havendo necessidade de novos ajustes, a AGEDOCE enviará o documento à Empresa Projetista, por meio digital, com cópia para a GERENCIADORA e ao GA do município, para que as correções sejam realizadas.

Caso a análise da AGEDOCE seja positiva, o parecer técnico de aprovação será enviado à GERENCIADORA para que ela confeccione o Documento de Aprovação do Produto (Produto 3).

A Figura 11 apresenta o processo de aprovação dos Produtos elaborados pela Empresa Projetista.





Figura 11: Fluxo de aprovação dos projetos elaborados pela Empresa Projetista.



### **12.3.2. FISCALIZAÇÃO E ACOMPANHAMENTO.**

As atividades de fiscalização e acompanhamento das atividades desenvolvidas pela GERENCIADORA serão realizadas pela equipe técnica da AGEDOCE, por meio da Escola de Projetos.

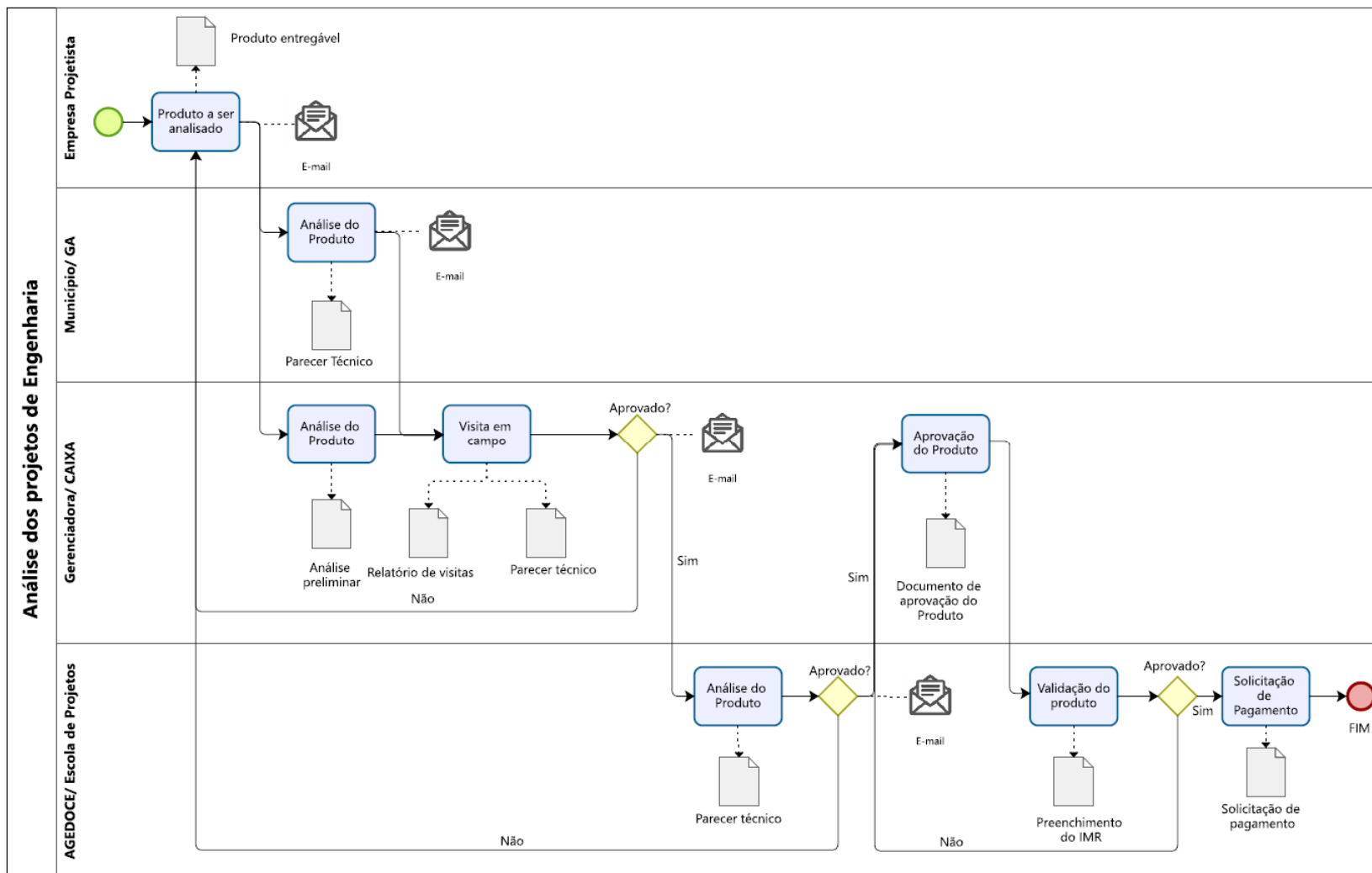
Com a finalidade de manter os níveis de qualidade esperados para a prestação dos serviços, a AGEDOCE utilizará Instrumentos de Medição de Resultados (IMR), nos termos do artigo 47 da Instrução Normativa nº 05/2017 do Ministério do Planejamento, Desenvolvimento e Gestão, conforme os critérios estabelecidos no ANEXO X do Ato Convocatório.

O IMR apresenta os critérios de avaliação da qualidade dos serviços da GERENCIADORA, identificando indicadores, metas, mecanismos de cálculo, forma de acompanhamento e adequações de pagamento por eventual não atendimento das metas estabelecidas.

## **13. PRODUTOS.**

### **13.1. PRODUTO 1 – PLANO DE TRABALHO (MACROATIVIDADE 1)**

O Plano de Trabalho é o documento que deverá conter e descrever toda a estratégia que será utilizada pela GERENCIADORA para acompanhar e avaliar os produtos elaborados pela Empresa Projetista, além da estratégia de suporte aos municípios e a AGEDOCE nas atividades de apoio.

A estratégia adotada deverá abranger todas as áreas essenciais para um bom gerenciamento de projetos, como gerenciamento de cronograma, gerenciamento de custos, gerenciamento das partes interessadas, gerenciamento de riscos, gerenciamento da comunicação, dentre outras. Como sugestão, recomenda-se a adoção da metodologia trazida pelo PMBOK Guide.



Além da estratégia detalhada, o documento também deverá conter os modelos de documentos – Pareceres Técnicos, Relatórios de visitas, Relatórios de Atividades de Apoio (RAA) e Documento de Aprovação do Produto (DAP) – que serão utilizados durante o processo.

A GERENCIADORA deverá, durante o primeiro mês de contrato, estruturar um plano de trabalho contendo o planejamento das ações que irá desenvolver, detalhando a estratégia adotada, bem como a alocação da Equipe de Complementar nas atividades em que os mesmos deverão atuar.

O documento deverá conter, no mínimo as seguintes informações, mas não se limitando a:

- Capa (Contendo objeto do trabalho, número do contrato, logos do CBH-Doce, AGEDOCE, Escola de Projetos);
- Sumário enumerado;
- Sumário de siglas e abreviaturas, caso sejam utilizadas;
- Apresentação;
- Metodologia;
- Descrição detalhada das ações a serem tomadas; profissional envolvido em cada ação e período de atuação em cada fase de implementação do Programa P11.
- Cronograma físico das prováveis entregas;
- Referências bibliográficas;
- Anexos – modelos de documentos técnicos.

Anexado ao Plano de Trabalho, a GERENCIADORA deverá apresentar os modelos de documentos técnicos que serão utilizados como padrão para confecção de pareceres e relatórios.



A GERENCIADORA apresentará 03 (três) modelos de documentos técnicos, sendo esses descritos a seguir:

- Modelo de parecer técnico de análise de produto;
- Modelo de relatório de Atividades de Apoio (RAA);
- Modelo de Documento para Aprovação de Produto (DAP);

Os respectivos modelos, bem como os conteúdos necessários em cada documento, deverão ser apresentados, discutidos e aprovados pela AGEDOCE. Caso haja necessidade, será agendada uma reunião de alinhamento presencialmente ou por vídeo conferência.

O Plano de Trabalho deverá ser apresentado e validado em reunião presencial na sede da AGEDOCE ou de forma virtual. A modalidade será definida pela AGEDOCE.

### **13.2. PRODUTO 2 – RELATÓRIO DE ATIVIDADES DE APOIO – RAA (MACROATIVIDADE 2).**

Todas as atividades desenvolvidas pela GERENCIADORA durante a fase de atividades de apoio aos municípios e à AGEDOCE deverão ser relatadas no Relatório de Atividades de Apoio (RAA) e reportadas à AGEDOCE.

Ao todo, a GERENCIADORA, nesta fase, deverá entregar os seguintes produtos:

- Produto 2.1 – RAA Atividades de Apoio às Licitações e às Administrativas (01 por município);
- Produto 2.2 – RAA Atividades de Apoio às Gerenciais (01 para os 23 municípios).

O RAA deverá ser dividido em capítulos, conforme descrito, mas não se limitando a:

- Introdução;



- Sumários e listas de figuras e tabelas;
- Capítulo 1: Atividades de apoio – Licitações;
- Capítulo 2: Atividades de apoio – Administrativas;
- Capítulo 3: Atividades de apoio – Gerenciais;
- Capítulo 4: Atividades técnicas – Visitas de campo.
- Capítulo 5: Considerações adicionais.

A estrutura proposta para o Produto 2 poderá ser alterada mediante comum acordo entre a AGEDOCE e a GERENCIADORA.

### **13.3. PRODUTO 3 – DOCUMENTO DE APROVAÇÃO DO PRODUTO – DAP (MACROATIVIDADE 3).**

O Documento de Aprovação do Produto (DAP) é o documento que reunirá todo o histórico de análise e aprovação dos produtos elaborados pela Empresa Projetista. Neste documento, deverão ser anexadas todas as ações – Pareceres de aprovação, reprovação, visitas técnicas, e-mails, dentre outras - necessárias para a avaliação dos documentos feitos pela Empresa Projetista.

Ao todo, a GERENCIADORA entregar os seguintes produtos:

- Produto 3.1 – DAP Plano de Trabalho (01 produto por sistema a ser projetado);
- Produto 3.2 – DAP Levantamento Topográfico (01 produto por sistema a ser projetado);
- Produto 3.3 – DAP Cadastro Técnico (01 produto por sistema a ser projetado);
- Produto 3.4 – DAP Estudo de Concepção (01 produto por sistema a ser projetado);
- Produto 3.5 – DAP Projeto Básico (01 produto por sistema a ser



projetado);

- Produto 3.6 – DAP Estudos Geotécnicos (01 produto por sistema a ser projetado);
- Produto 3.7 – DAP Estudos Ambientais (01 produto por sistema a ser projetado);
- Produto 3.8 – DAP Projeto Executivo (01 produto por sistema a ser projetado).

#### 14. EQUIPE TÉCNICA

Devido à alta complexidade de projetos envolvendo diversas disciplinas e a extensão dos trabalhos, a fiscalização e avaliação destes projetos deve ser feita por uma equipe multidisciplinar qualificada e experiente, com a finalidade de obtenção de um produto de qualidade. Desse modo, para tal ação, exige-se requisitos profissionais baseados no tempo mínimo de formação acadêmica e experiência profissional em suas respectivas áreas.

Quanto à área de formação exigida, levou-se em consideração o disposto na Resolução do CONFEA nº 218 de 29/06/73 que discrimina atividades das diferentes modalidades profissionais da Engenharia, Arquitetura e Agronomia.

Quanto à exigência de requisitos profissionais baseados na formação e no tempo de experiência, levou-se em consideração os Acórdãos 653/2007 – TCU – Plenário e 3356/2015.

Para apoiar a Escola de Projetos, durante toda a execução das Fases/ Etapas de implementação do P11, realizando as atividades anteriormente descritas, a GERENCIADORA deverá fornecer uma Equipe Chave, composta por 07 (sete) profissionais, sendo eles:

- 01 (um) Engenheiro Sênior - Coordenador;
- 02 (dois) Engenheiros de Projetos- Nível Pleno e;
- 04 (quatro) Auxiliares administrativos.





E uma Equipe Complementar, composta por 05 (cinco) profissionais, sendo eles:

- 01 (um) Engenheiro de Projetos (Especialidade Estrutural) – Nível Sênior;
- 01 (um) Engenheiro de Projetos (Especialidade Elétrica) – Nível Sênior;
- 01 (um) Engenheiro de Projetos (Especialidade Mecânica) – Nível Sênior;
- 01 (um) Engenheiro (Especialidade Orçamento) – Nível Sênior;
- 01 (um) Técnico em Informática - Programador.

Esta formação deverá ser implementada à medida que os profissionais forem sendo solicitados em suas respectivas áreas de especialidades para a avaliação dos projetos.

Na necessidade de substituição de algum dos membros da equipe, seja em caráter temporário (férias, afastamento) ou permanente (rescisão contratual), a GERENCIADORA deverá providenciar, antecipadamente, membro substituto com semelhante expertise previamente aprovado pela AGEDOCE.

A seguir, é apresentado o detalhamento da Equipe Chave e da Equipe Complementar que deverão ser disponibilizadas pela GERENCIADORA.

#### **14.1. EQUIPE CHAVE**

##### **Engenheiro Sênior - Coordenador**

O Coordenador será o responsável pelo planejamento e gestão de todas as atividades do processo, respondendo junto à AGEDOCE pela equipe da GERENCIADORA. Será o responsável técnico pelo serviço de consultoria técnica, emitindo Anotação de Responsabilidade Técnica (ART) junto ao órgão que regulamenta as atividades do profissional.

Esse profissional deverá possuir a seguinte qualificação:



- Formação: graduação em Engenharia Civil ou Sanitária e Ambiental ou Sanitária ou áreas afins.
- Tempo mínimo de formação: 10 (dez) anos até a data de entrega dos documentos de seleção. A comprovação da formação exigida deverá ser realizada por meio de cópia autenticada do Diploma.
- Experiência profissional: comprovar a experiência profissional de no mínimo 05 (cinco) anos em atividades de coordenação e/ou elaboração e/ou gerenciamento e/ou fiscalização e/ou supervisão e/ou execução de: projetos de Sistemas Coletivos de Esgotamento Sanitário, comprovada por meio de **cópia autenticada da Certidão de Acervo Técnico – CAT**, vinculada ao atestado de capacidade técnica fornecidos por pessoas jurídicas de direito público ou privado. A contabilização do tempo de experiência dar-se-á pela soma dos intervalos de tempo compreendido entre o início e o término da(s) obra(s) e/ou serviço(s) registradas nos respectivos documentos. Caso haja divergência entre as datas registradas nas CAT(s) e os atestados, serão consideradas as datas registradas nos Atestados de Capacidade Técnica.

**Não serão contabilizados períodos sobrepostos.**

**Os documentos que comprovem a formação e experiência do Coordenador deverão ser apresentados juntamente com os documentos de habilitação na licitação.**

### **Engenheiro de projetos (1) – Nível Pleno**

O profissional será o responsável pelo apoio do planejamento e gestão das atividades do processo, respondendo junto ao Coordenador da GERENCIADORA. Atuará diretamente na parte de planejamento,



fiscalização e avaliação dos projetos elaborados e visitas técnicas de campo para validação dos documentos que exigem tal ação.

O profissional deverá possuir a seguinte qualificação:

- Formação: graduação em Engenharia Civil ou Sanitária e Ambiental ou Sanitária ou áreas afins.
- Tempo mínimo de formação: 05 (cinco) anos até a data de entrega dos documentos de seleção. A comprovação da formação exigida deverá ser realizada por meio de cópia autenticada do Diploma.
- Experiência profissional: comprovar a experiência profissional de no mínimo 03 (três) anos em atividades de elaboração e/ou gerenciamento e/ou execução de: projetos de Sistemas Coletivos de Esgotamento Sanitário, comprovada por meio de **cópia autenticada da Certidão de Acervo Técnico – CAT**, vinculada a atestado de capacidade técnica fornecidos por pessoas jurídicas de direito público ou privado. A contabilização do tempo de experiência dar-se-á pela soma dos intervalos de tempo compreendido entre o início e o término da(s) obra(s) e/ou serviço(s) registradas nos respectivos documentos. Caso haja divergência entre as datas registradas nas CAT(s) e os atestados, serão consideradas as datas registradas nos Atestados de Capacidade Técnica.

**Não serão contabilizados períodos sobrepostos.**

**Os documentos que comprovem a formação e experiência do Engenheiro de projetos (1) – Nível Pleno, deverão ser apresentados juntamente com os documentos de habilitação na licitação.**

**Engenheiro de projetos (2) – Nível Pleno**



O profissional será o responsável pelo apoio do planejamento e gestão das atividades do processo, respondendo junto ao Coordenador da GERENCIADORA. Atuará diretamente na parte de apoio aos municípios e à AGEDOCE nas atividades de Licitação, administrativas e gerenciais, além do apoio nas atividades de planejamento, fiscalização e avaliação dos projetos elaborados e visitas técnicas de campo para validação dos documentos que exigem tal ação.

O profissional deverá possuir a seguinte qualificação:

- Formação: graduação em Engenharia Civil ou Sanitária e Ambiental ou Sanitária ou áreas afins.
- Tempo mínimo de formação: 05 (cinco) anos até a data de entrega dos documentos de seleção. A comprovação da formação exigida deverá ser realizada por meio de cópia autenticada do Diploma.
- Experiência profissional: comprovar a experiência profissional de no mínimo 03 (três) anos em atividades de elaboração e/ou gerenciamento e/ou execução de: projetos de Sistemas Coletivos de Esgotamento Sanitário, comprovada por meio de **cópia autenticada da Certidão de Acervo Técnico – CAT**, vinculada a atestado de capacidade técnica fornecidos por pessoas jurídicas de direito público ou privado. A contabilização do tempo de experiência dar-se-á pela soma dos intervalos de tempo compreendido entre o início e o término da(s) obra(s) e/ou serviço(s) registradas nos respectivos documentos. Caso haja divergência entre as datas registradas nas CAT(s) e os atestados, serão consideradas as datas registradas nos Atestados de Capacidade Técnica.

**Não serão contabilizados períodos sobrepostos.**



**Os documentos que comprovem a formação e experiência do Engenheiro de projetos (2) – Nível Pleno, deverão ser apresentados juntamente com os documentos de habilitação na licitação.**

**02 (dois) Auxiliares Administrativos (1 e 2)**

O profissional será a responsável pelo apoio na formatação de todos os produtos e, além do apoio no planejamento e na gestão das atividades do processo, respondendo junto ao coordenador da GERENCIADORA.

O profissional deverá possuir a seguinte qualificação:

- Formação: nível médio, comprovada por meio de cópia autenticada do diploma de conclusão do ensino médio. Não serão consideradas como comprovação declarações e/ou históricos de conclusão de curso.

**Os documentos que comprovem a formação do Auxiliar Administrativo (1 e 2) deverão ser apresentados juntamente com os documentos de habilitação na licitação.**

**02 (dois) Auxiliares Administrativo (3 e 4)**

O profissional será a responsável pelo apoio nas Atividades de Apoio aos municípios e à AGEDOCE, respondendo junto ao Coordenador da GERENCIADORA.

O profissional deverá possuir a seguinte qualificação:

- Formação: nível médio, comprovada por meio de cópia autenticada do diploma de conclusão do ensino médio. Não serão consideradas como comprovação declarações e/ou históricos de conclusão de curso.

**Os documentos que comprovem a formação do Auxiliar Administrativo (3 e 4) deverão ser apresentados juntamente com os documentos de habilitação na licitação.**



**Os profissionais que atuaram como membros da Equipe Chave deverão comprovar vínculo com a empresa licitante, por meio de certidões de responsabilidade técnica, contrato de prestação de serviços, Carteira de Trabalho e Previdência Social – CTPS ou Declaração de futura contratação (Anexo XI), caso a empresa seja vencedora do certame.**

#### 14.2. EQUIPE COMPLEMENTAR

##### **Engenheiro de Projetos (Especialidade Estrutural) – Nível Sênior**

O profissional será o responsável pela avaliação dos projetos estruturais dos Sistemas Coletivos de Esgotamento Sanitário. Atuará diretamente na avaliação dos desenhos técnicos, memórias de cálculos, memoriais descritivos, orientados pelas respectivas NBRs vigentes. Será responsável pela emissão de pareceres técnicos na sua respectiva área de atuação.

O profissional deverá possuir a seguinte qualificação:

- Formação: graduação em Engenharia Civil.
- Tempo mínimo de formação: 10 (dez) anos até a data de entrega dos documentos de seleção. A comprovação da formação exigida deverá ser realizada por meio de cópia autenticada do Diploma.
- Experiência profissional: comprovar a experiência profissional de no mínimo 05 (cinco) anos em atividades de elaboração e/ou execução de: projetos de estruturais, comprovada por meio de **cópia autenticada da Certidão de Acervo Técnico – CAT**, vinculada a atestado de capacidade técnica fornecidos por pessoas jurídicas de direito público ou privado. A contabilização do tempo de experiência dar-se-á pela soma dos intervalos de tempo compreendido entre o início e o término da(s) obra(s) e/ou serviço(s). Caso haja divergência entre as datas registradas nas



CAT(s) e os respectivos atestados, serão consideradas as datas registradas nos Atestados de Capacidade Técnica.

**Não serão contabilizados períodos sobrepostos.**

**Não será necessária a apresentação da documentação que comprove a formação e experiência do Engenheiro de Projetos (Especialidade Estrutural) – Nível Sênior, na fase de habilitação. Os documentos deverão ser apresentados no momento da convocação do profissional.**

### **Engenheiro de Projetos (Especialidade Elétrica) – Nível Sênior**

O profissional será o responsável pela avaliação dos projetos elétricos dos Sistemas Coletivos de Esgotamento Sanitário. Atuará diretamente na avaliação dos desenhos técnicos, memórias de cálculos, memoriais descritivos, orientados pelas respectivas NBRs vigentes. Será responsável pela emissão de pareceres técnicos na sua respectiva área de atuação.

O profissional deverá possuir a seguinte qualificação:

- Formação: graduação em Engenharia Elétrica.
- Tempo mínimo de formação: 10 (dez) anos até a data de entrega dos documentos de seleção. A comprovação da formação exigida deverá ser realizada por meio de cópia autenticada do Diploma.
- Experiência profissional: comprovar a experiência profissional de no mínimo 05 (cinco) anos em atividades de elaboração e/ou execução de: projetos de elétricos de média e/ou alta tensão, comprovada por meio de **cópia autenticada da Certidão de Acervo Técnico – CAT**, vinculada a atestado de capacidade técnica fornecidos por pessoas jurídicas de direito público ou privado. A contabilização do tempo de experiência dar-se-á pela soma dos intervalos de tempo compreendido entre o início e o



término da(s) obra(s) e/ou serviço(s). Caso haja divergência entre as datas registradas nas CAT(s) e os respectivos atestados, serão consideradas as datas registradas nos Atestados de Capacidade Técnica.

**Não serão contabilizados períodos sobrepostos.**

**Não será necessária a apresentação da documentação que comprove a formação e experiência do Engenheiro de Projetos (Especialidade Elétrica) – Nível Sênior, na fase de habilitação. Os documentos deverão ser apresentados no momento da convocação do profissional.**

#### **Engenheiro de Projetos (Especialidade Mecânica) – Nível Sênior**

O profissional será o responsável pela avaliação dos projetos mecânicos dos Sistemas Coletivos de Esgotamento Sanitário. Atuará diretamente na avaliação dos desenhos técnicos, memórias de cálculos, memoriais descritivos, orientados pelas respectivas NBRs vigentes. Será responsável pela emissão de pareceres técnicos na sua respectiva área de atuação.

O profissional deverá possuir a seguinte qualificação:

- Formação: graduação em Engenharia Mecânica.
- Tempo mínimo de formação: 10 (dez) anos até a data de entrega dos documentos de seleção. A comprovação da formação exigida deverá ser realizada por meio de cópia autenticada do Diploma.
- Experiência profissional: comprovar a experiência profissional de no mínimo 05 (cinco) anos em atividades de elaboração e/ou execução de: projetos de mecânicos, comprovada por meio de **cópia autenticada da Certidão de Acervo Técnico – CAT**, vinculada a atestado de capacidade técnica fornecidos por pessoas jurídicas de direito público ou privado. A contabilização





do tempo de experiência dar-se-á pela soma dos intervalos de tempo compreendido entre o início e o término da(s) obra(s) e/ou serviço(s). Caso haja divergência entre as datas registradas nas CAT(s) e os respectivos atestados, serão consideradas as datas registradas nos Atestados de Capacidade Técnica.

**Não serão contabilizados períodos sobrepostos.**

**Não será necessária a apresentação da documentação que comprove a formação e experiência do Engenheiro de Projetos (Especialidade Mecânica) – Nível Sênior, na fase de habilitação. Os documentos deverão ser apresentados no momento da convocação do profissional.**

#### **Engenheiro (Especialidade Orçamentos) – Nível Sênior**

O profissional será o responsável pela avaliação dos projetos orçamentos dos Sistemas de Esgotamento Sanitário. Atuará diretamente na avaliação dos das planilhas orçamentárias (analíticas e sintéticas), memória de cálculo dos quantitativos, Composição de Preços unitárias, Composição do BDI, especificação de materiais e equipamentos e cronograma físico-financeiro. Será responsável pela emissão de pareceres técnicos na sua respectiva área de atuação.

O profissional deverá possuir a seguinte qualificação:

- Formação: graduação em Engenharia Civil, Sanitarista, Ambiental e Sanitarista ou áreas afins.
- Tempo mínimo de formação: 10 (dez) anos até a data de entrega dos documentos de seleção. A comprovação da formação exigida deverá ser realizada por meio de cópia autenticada do Diploma.
- Experiência profissional: comprovar a experiência profissional de no mínimo 05 (cinco) anos em atividades de elaboração e/ou



avaliação de: orçamentos, comprovada por meio de **cópia autenticada da Certidão de Acervo Técnico – CAT**, vinculada a atestado de capacidade técnica fornecidos por pessoas jurídicas de direito público ou privado. A contabilização do tempo de experiência dar-se-á pela soma dos intervalos de tempo compreendido entre o início e o término do(s) serviço(s). Caso haja divergência entre as datas registradas nas CAT(s) e os respectivos atestados, serão consideradas as datas registradas nos Atestados de Capacidade Técnica.

**Não serão contabilizados períodos sobrepostos.**

**Não será necessária a apresentação da documentação que comprove a formação e experiência do Engenheiro (Especialidade Orçamentos) – Nível Sênior, na fase de habilitação. Os documentos deverão ser apresentados no momento da convocação do profissional.**

#### **Técnico em Informática - Programador**

O profissional será o responsável pela criação e implementação do Sistema de Informações Gerenciais para acompanhamento das atividades desenvolvidas durante a elaboração dos projetos de Sistemas de Esgotamento Sanitário.

O profissional deverá possuir a seguinte qualificação:

- Formação: nível Técnico em Informática, comprovada por meio de cópia autenticada do diploma de conclusão do curso técnico.
- Experiência profissional: comprovar a experiência profissional de no mínimo 01 (um) ano em atividades de: Programação, comprovada por meio de Declaração ou Atestado de Capacidade Técnica, fornecidos por pessoas jurídicas de direito público ou privado. Em ambos os documentos, a atividades desenvolvida pelo profissional deverá estar expressa, bem como



o período de início e término da(s) respectiva(s) atividade(s). A contabilização do tempo de experiência dar-se-á pela soma dos intervalos de tempo compreendido entre o início e o término da(s) atividade(s).

**Não serão contabilizados períodos sobrepostos.**

**Não será necessária a apresentação da documentação que comprove a formação e experiência do Técnico em Informática - Programador, na fase de habilitação. Os documentos deverão ser apresentados no momento da convocação do profissional.**

**Os profissionais que atuarão como membros da Equipe Complementar deverão comprovar vínculo com a empresa licitante, por meio Contrato de Prestação de Serviços no momento da sua convocação.**

#### 15. QUANTIDADE DE PRODUTOS A SEREM APRESENTADOS.

Considerando a descrição dos produtos apresentados no item 13, a Tabela 1 apresenta a quantidade de produtos a serem entregues pela GERENCIADORA.

Produto	Descrição do Produto	Produtos	
		Qtde.	Memória de cálculo
P1	Plano de Trabalho.	01	01 Plano de Trabalho.
<b>P2- Relatório de Atividades de Apoio (RAA).</b>			
P2.1	RAA - Apoio às atividades de Licitação e Administrativas.	23	01 relatório por município x 23 municípios.
P2.2	RAA - Apoio às atividades Gerenciais.	1	01 relatório para os 23 municípios
<b>P3- Documento de Aprovação do Produto (DAP).</b>			



Produto	Descrição do Produto	Produtos	
		Qtde.	Memória de cálculo
P3.1	DAP- Plano de Trabalho (P1). <sup>2</sup>	22	01 Plano de Trabalho x 22 municípios.
P3.2	DAP - Levantamento Topográfico (P2). <sup>3</sup>	61	01 Levantamento Topográfico x 61 Sistemas de Esgotamento Sanitário.
P3.3	DAP – Cadastro Técnico (P3). <sup>4</sup>	62	01 Cadastro Técnico x 62 Sistemas de Esgotamento Sanitário.
P3.4	DAP – Estudo de Concepção (P4). <sup>5</sup>	62	01 Estudo de Concepção x 62 Sistemas de Esgotamento Sanitário.
P3.5	DAP – Projeto Básico (P5). <sup>6</sup>	62	01 Projeto Básico x 62 Sistemas de Esgotamento Sanitário.
P3.6	DAP – Estudos Geotécnicos (P6). <sup>7</sup>	62	01 Estudo Geotécnico x 62 Sistemas de Esgotamento Sanitário.
P3.7	DAP – Estudos Ambientais	62	01 Estudo Ambiental x 62 Sistemas de Esgotamento Sanitário.

<sup>2</sup> O Plano de Trabalho do Município de Santa Bárbara do Leste já foi avaliado pela AGEDOCE.

<sup>3</sup> O Levantamento Topográfico elaborado para o Sistema do Município de Santa Bárbara do Leste já foi avaliado pela AGEDOCE.

<sup>4</sup> O quantitativo do Cadastro Técnico poderá ser alterado, caso algum produto seja avaliado pela AGEDOCE ou pela CAIXA antes da contratação da GERENCIADORA, havendo, portanto, supressão do valor do respectivo produto.

<sup>5</sup> O quantitativo dos Estudos de Concepção poderá ser alterado, caso algum produto seja avaliado pela AGEDOCE ou pela CAIXA antes da contratação da GERENCIADORA, havendo, portanto, supressão do valor do respectivo produto.

<sup>6</sup> O quantitativo dos Projetos Básicos poderá ser alterado, caso algum produto seja avaliado pela AGEDOCE ou pela CAIXA antes da contratação da GERENCIADORA, havendo, portanto, supressão do valor do respectivo produto.

<sup>7</sup> O quantitativo dos Estudos Geotécnicos poderá ser alterado, caso algum produto seja avaliado pela AGEDOCE ou pela CAIXA antes da contratação da GERENCIADORA, havendo, portanto, supressão do valor do respectivo produto.



Produto	Descrição do Produto	Produtos	
		Qtde.	Memória de cálculo
	(P7). <sup>8</sup>		
P3.8	DAP – Projeto Executivo (P8). <sup>9</sup>	62	01 Projeto Executivo x 62 Sistemas de Esgotamento Sanitário.
<b>TOTAL</b>		<b>480</b>	<b>∑ das entregas.</b>

Tabela 1: Relação dos produtos apresentados

## 16. APRESENTAÇÃO DOS PRODUTOS.

Todos os produtos, em suas versões preliminares, deverão ser entregues para análise através de meio digital. Os ajustes e correções ou justificativas de não atendimento aos ajustes solicitados nos produtos, porventura sugeridos pelo gestor do contrato, deverão ser considerados na versão final do produto, requisito para liberação do pagamento.

Para as análises, deverão ser apresentados em formato editável (.doc, .xls, .ppt, .dwg, .shp, .kml etc.), contendo todos os documentos que constituem o produto, devidamente organizados por ordem cronológica.

Os documentos contidos nos produtos devem ter elementos básicos de padronização. Os arquivos de texto deverão ser elaborados em fonte Arial, tamanho 12 com espaçamento de 1,5 entre linhas e de 06 pontos entre parágrafos e possuir:

- Páginas numeradas: todas devem ser numeradas, inclusive páginas

<sup>8</sup> O quantitativo dos Estudos Ambientais poderá ser alterado, caso algum produto seja avaliado pela AGEDOCE ou pela CAIXA antes da contratação da GERENCIADORA, havendo, portanto, supressão do valor do respectivo produto.

<sup>9</sup> O quantitativo dos Projetos Executivos poderá ser alterado, caso algum produto seja avaliado pela AGEDOCE ou pela CAIXA antes da contratação da GERENCIADORA, havendo, portanto, supressão do valor do respectivo produto.



com mapas, fotografias, gráficos, quadros, tabelas, croquis e todas as outras formas de ilustração, bem como todos os anexos;

- Sumário: deve constar a lista dos títulos e subdivisões dos itens e as respectivas páginas onde podem ser encontrados no documento;
- Lista de figuras, tabelas e mapas (quando aplicável);
- Lista de siglas e abreviações (quando aplicável): as siglas e abreviações usadas ao longo do texto devem estar escritas por extenso. As siglas, na primeira vez que aparecerem, serão precedidas do seu significado por extenso e, depois, a sigla vem dentro de parênteses;
- As unidades de medida deverão seguir o Sistema Métrico Internacional (SI), o qual é adotado pelo Brasil, sendo que as medidas devem ser usadas abreviadas e nunca por extenso (ex.: km; m; m<sup>2</sup>; cm<sup>3</sup> etc.); aquelas que não pertencem a este sistema e sejam pouco conhecidas deverão ser explicadas na primeira vez em que forem citadas;
- As referências bibliográficas deverão ser elaboradas de acordo com as normas da ABNT;
- Os documentos devem ser ilustrados com tabelas, mapas, quadros, formulários, entre outros elementos que se fizerem necessários para compreensão perfeita das proposições;
- Todas as ilustrações (mapas, tabelas, quadros, fotografias, croquis e outras) terão que estar enumeradas na sequência em que são citadas no texto, apresentar legenda e títulos completos e autoexplicativos;
- Todos os relatórios devem vir acompanhados das respectivas memórias de cálculo, quando houver;
- As planilhas de cálculo e dimensionamento (quando aplicáveis) devem contar com memória de cálculo, sendo mantidas todas as



fórmulas e células interligadas e apontados os arredondamentos aplicados e premissas de cálculo assumidos;

- Para o banco de dados geoespaciais (quando aplicável), os arquivos devem ser validados, e seguir o padrão estabelecido pelo Manual de Informações de Geodados da AGEDOCE. As tabelas de atributo devem ser padronizadas e os arquivos organizados em pastas de forma a facilitar sua manipulação e integração junto ao banco de dados do sistema SIGA WEB DOCE;
- Fotografias de campo devem ser datadas e georreferenciadas utilizando o mesmo sistema de coordenadas geográficas do banco de dados SIG.

O envio dos produtos por e-mail para as análises deverá seguir o exemplo da seguinte configuração de nomenclatura:

- **Produto 1: P1\_PT\_R0;**
- **Produto 2: P2\_RAA\_P2.1\_AL\_nome-do-município\_R0;**
- **Produto 3: P3\_DAP\_P3.1\_PT\_nome-do-município\_R0;**

A Tabela 2 apresenta a codificação das nomenclaturas dos produtos que deverão ser utilizadas para a entrega dos arquivos.

Código	Descrição.
P1	Produto 1
P2	Produto 2
P2.1	Produto 2.1
P2.2	Produto 2.2
P3	Produto 3
RAA	Relatório de Atividades de Apoio



<b>Código</b>	<b>Descrição.</b>
DAP	Documento de aprovação do produto
P3.1	Produto 3.1
P3.2	Produto 3.2
P3.3	Produto 3.3
P3.4	Produto 3.4
P3.5	Produto 3.5
P3.6	Produto 3.6
P3.7	Produto 3.7
P3.8	Produto 3.8
AL	Atividades de Apoio às Licitações/Administrativas
AG	Atividades de apoio às Atividades Gerenciais.
PT	Plano de Trabalho
LT	Levantamento Topográfico
CT	Cadastro Técnico
EC	Estudo de Concepção
PB	Projeto Básico
EG	Estudos Geotécnicos
EA	Estudos Ambientais
PE	Projeto Executivo
R	Revisão

Tabela 2: Configuração de nomenclaturas para apresentação dos produtos

As versões definitivas dos produtos deverão ser entregues em formato físico, encadernadas, em 02 (duas) vias, de forma que 01 (uma) via ficará arquivada na





AGEDOCE e 01 (uma) via com o município, devidamente assinadas pelo Coordenador da CONTRATADA, acompanhadas das respectivas ARTs e em formato digital.

## **17. CUSTO TOTAL E VIGÊNCIA DO CONTRATO**

O Prazo de duração do contrato é de 18 (dezoito) meses e o valor global máximo estimado para a prestação de serviços é de **R\$ 2.247.582,10 (Dois milhões, duzentos e quarenta e sete mil, quinhentos e oitenta e dois reais e dez centavos)**, distribuídos da seguinte forma, conforme apresenta a Tabela 3 e os cronogramas da Figura 12 e da Figura 13.

**A Proposta de Preço, obrigatoriamente, deverá respeitar o piso salarial da carreira dos respectivos profissionais e/ou acordos sindicais da categoria da Equipe Chave.**

**Os valores unitários apresentados na Tabela 3 deverão ser respeitados como valores máximos globais por produto.**

**Caso a AGEDOCE realize a avaliação e aprovação de algum produto antes da contratação da GERENCIADORA, o valor do respectivo produto será suprimido do valor contratado.**





ASSOCIAÇÃO PRÓ-GESTÃO DAS ÁGUAS DA BACIA HIDROGRÁFICA  
DO RIO PARAÍBA DO SUL

Rua Prudente de Moraes, 1023 – Centro  
Filial Governador Valadares/MG – CEP: 35020-460



Produto	Quantidade	Valor Unitário	Valor total	Incidência
<b>Produto 1: Plano de Trabalho.</b>	<b>01</b>	<b>R\$ 7.572,18</b>	<b>R\$ 7.572,18</b>	<b>0,33%</b>
<b>Produto 2: Relatórios de Atividades de Apoio (RAA).</b>	<b>24</b>	<b>-</b>	<b>R\$ 244.932,61</b>	<b>10,90%</b>
P2.1 – RAA Apoio às Atividades de Licitação e às Administrativas.	23	R\$ 7.678,38	R\$ 176.602,77	7,86%
P2.2 – RAA Apoio às Atividades Gerenciais.	1	R\$ 68.329,84	R\$ 68.329,84	3,04%
<b>Produto 3: Documento de Aprovação do Produto (DAP).</b>	<b>455</b>	<b>-</b>	<b>R\$ 1.995077,31</b>	<b>88,77%</b>
P3.1 – DAP Plano de Trabalho.	22	R\$ 1.386,03	R\$ 30.492,71	1,36%
P3.2 – DAP Levantamento Topográfico.	61	R\$ 3.031,72	R\$ 184.934,64	8,23%
P3.3 – DAP Cadastro Técnico.	62	R\$ 3.110,70	R\$ 192.863,40	8,58%
P3.4 – DAP Estudos de	62	R\$ 3.509,13	R\$ 217.565,76	9,68%



ASSOCIAÇÃO PRÓ-GESTÃO DAS ÁGUAS DA BACIA HIDROGRÁFICA  
DO RIO PARAÍBA DO SUL

Rua Prudente de Moraes, 1023 – Centro  
Filial Governador Valadares/MG – CEP: 35020-460



Produto	Quantidade	Valor Unitário	Valor total	Incidência
Concepção.				
P3.5 – DAP Projetos Básicos.	62	R\$ 7.100,40	R\$ 440.224,87	19,59%
P3.6 – DAP Estudos Geotécnicos.	62	R\$ 1.685,95	R\$ 104.529,05	4,65%
P3.7 – DAP Estudos Ambientais.	62	R\$ 2.314,99	R\$ 143.529,42	6,39%
P3.8 – DAP Projetos Executivos.	62	R\$ 10.982,86	R\$ 680.937,47	30,30%
<b>Total</b>	<b>480</b>	<b>-</b>	<b>R\$ 2.247.582,10</b>	<b>100%</b>

Tabela 3: Descrição, valor e incidência dos produtos a serem entregues pela GERENCIADORA.



**ASSOCIAÇÃO PRÓ-GESTÃO DAS ÁGUAS DA BACIA HIDROGRÁFICA  
DO RIO PARAÍBA DO SUL**

Rua Prudente de Moraes, 1023 – Centro  
Filial Governador Valadares/MG – CEP: 35020-460



CRONOGRAMA FÍSICO FINANCEIRO - GERENCIADORA														
PRODUTO	ATIVIDADE	INCIDÊNCIA (%)	MESES											
			1	2	3	4	5	6	7	8	9	10	11	12
1	Elaboração e entrega do Produto 1 - Plano de trabalho	0,34%		0,34%										
	R\$ 7.572,18	R\$ 7.572,18												
2	Elaboração e entrega do Produto 2 - Relatórios atividades de apoio	10,90%							7,86%					
	(RAA) P2.1 - Apoio as atividades de licitações e administrativas.	7,86%							R\$ 176.602,77					
	(RAA) P2.2 - Apoio as atividades gerenciais.	3,04%							R\$ 176.602,77					
	R\$ 68.329,83	R\$ 68.329,83												
3	Elaboração e entrega do Produto 3- Documento de Aprovação do Produto (DAP).	88,77%		0,00%	0,00%	1,36%	0,00%	8,23%	8,58%	0,00%	9,68%	0,00%	0,00%	19,59%
	R\$ 1.995.077,31	R\$ -	R\$ -	R\$ 30.492,71	R\$ -	R\$ 184.934,64	R\$ 192.863,40	R\$ -	R\$ 217.565,76	R\$ -	R\$ -	R\$ -	R\$ 440.224,87	
	(DAP) P3.1 - Plano de Trabalho.	1,36%	Parcelas dos produtos entregues no mês de referência.	Parcelas dos produtos entregues no mês de referência.	1,36%									
	R\$ 30.492,71	R\$ 30.492,71												
	(DAP) P3.2- Levantamento Topográfico.	8,23%		Parcelas dos produtos entregues no mês de referência.	Parcelas dos produtos entregues no mês de referência.	8,23%								
	R\$ 184.934,64	R\$ 184.934,64												
	(DAP) P3.3 - Cadastro Técnico.	8,58%			Parcelas dos produtos entregues no mês de referência.	Parcelas dos produtos entregues no mês de referência.	8,58%							
	R\$ 192.863,40	R\$ 192.863,40												
	(DAP) P3.4 - Estudo de Concepção.	9,68%				Parcelas dos produtos entregues no mês de referência.	Parcelas dos produtos entregues no mês de referência.	9,68%						
	R\$ 217.565,76	R\$ 217.565,76												
(DAP) P3.5 - Projeto Básico.	19,59%					Parcelas dos produtos entregues no mês de referência.	Parcelas dos produtos entregues no mês de referência.	19,59%						
R\$ 440.224,87	R\$ 440.224,87													
(DAP) P3.6 - Estudos Geotécnicos.	4,65%										Parcelas dos produtos entregues no mês de referência.	Parcelas dos produtos entregues no mês de referência.	Parcelas dos produtos entregues no mês de referência.	
R\$ 104.529,05	R\$ 104.529,05													
(DAP) P3.7- Estudos Ambientais.	6,39%											Parcelas dos produtos entregues no mês de referência.	Parcelas dos produtos entregues no mês de referência.	
R\$ 143.529,42	R\$ 143.529,42													
(DAP) P3.8 - Projeto Executivo.	30,30%												Parcelas dos produtos entregues no mês de referência.	
R\$ 680.937,47	R\$ 680.937,47													

Figura 12: Cronograma físico-financeiro mês 1 ao mês 12



**ASSOCIAÇÃO PRÓ-GESTÃO DAS ÁGUAS DA BACIA HIDROGRÁFICA  
DO RIO PARAÍBA DO SUL**

Rua Prudente de Moraes, 1023 – Centro  
Filial Governador Valadares/MG – CEP: 35020-460



CRONOGRAMA FÍSICO FINANCEIRO - GERENCIADORA								
PRODUTO	ATIVIDADE	INCIDÊNCIA (%)	MESES					
			13	14	15	16	17	
1	Elaboração e entrega do Produto 1 - Plano de trabalho	0,34%						
		R\$ 7.572,18						
2	Elaboração e entrega do Produto 2 - Relatórios atividades de apoio	10,90%						3,04%
	(RAA) P2.1 - Apoio as atividades de licitações e administrativas.	7,80%						R\$ 68.329,83
		R\$ 176.602,77						
	(RAA) P2.2 - Apoio as atividades gerenciais.	3,04%						3,04%
		R\$ 88.329,83						R\$ 68.329,83
3	Elaboração e entrega do Produto 3- Documento de Aprovação do Produto (DAP).	88,77%	4,65%	6,39%	0,00%	0,00%	0,00%	30,30%
		R\$ 1.995.077,31	R\$ 104.529,05	R\$ 143.529,42	R\$ -	R\$ -	R\$ -	R\$ 680.937,47
	(DAP) P3.1 - Plano de Trabalho.	1,36%						
		R\$ 30.492,71						
	(DAP) P3.2- Levantamento Topográfico.	8,23%						
		R\$ 194.934,04						
	(DAP) P3.3 - Cadastro Técnico.	8,58%						
		R\$ 192.863,40						
	(DAP) P3.4 - Estudo de Concepção.	9,88%						
		R\$ 217.565,76						
(DAP) P3.5 - Projeto Básico.	19,59%							
	R\$ 440.224,87							
(DAP) P3.6 - Estudos Geotécnicos.	4,65%	4,65%						
	R\$ 104.529,05	R\$ 104.529,05						
(DAP) P3.7- Estudos Ambientais.	6,39%	Parcelas dos produtos entregues no mês de referência.	6,39%					
	R\$ 143.529,42		R\$ 143.529,42					
(DAP) P3.8 - Projeto Executivo.	30,30%	Parcelas dos produtos entregues no mês de referência.	Parcelas dos produtos entregues no mês de referência.	Parcelas dos produtos entregues no mês de referência.	Parcelas dos produtos entregues no mês de referência.	Parcelas dos produtos entregues no mês de referência.	30,30%	
	R\$ 680.937,47						R\$ 680.937,47	

Figura 13: Cronograma físico-financeiro mês 13 ao mês 18

## 18. PAGAMENTO DOS PRODUTOS

Os produtos entregues pela GERENCIADORA deverão respeitar os prazos máximos de entregas trazidos pelo cronograma físico-financeiro, definido no item 17 deste TdR, contados a partir da contratação da GERENCIADORA, sendo:

- **Produto 1:** Plano de Trabalho: Mês de referência 02;
- **Produto 2.1:** Relatório de Atividades de Apoio (RAA) – Atividades de apoio às licitações e administrativas: Mês de referência 06;
- **Produto 2.2:** Relatório de Atividades de Apoio (RAA) – Atividades Gerenciais: Mês de referência 24;
- **Produto 3.1:** DAP - Plano de Trabalho: Mês de referência 04;
- **Produto 3.2:** DAP – Levantamento Topográfico: Mês de referência 06;
- **Produto 3.3:** DAP – Cadastro Técnico: Mês de referência 07;
- **Produto 3.4:** DAP – Estudos de Concepção: Mês de referência 09;
- **Produto 3.5:** DAP – Projetos Básicos: Mês de referência 15;
- **Produto 3.6:** DAP – Estudos Geotécnicos: Mês de referência 16;
- **Produto 3.7:** DAP – Estudos Ambientais: Mês de referência 18;
- **Produto 3.8:** DAP – Projeto Executivo: Mês de referência 24.

Os meses de referências das entregas poderão ser alterados, mediante justificativas fundamentadas pela GERENCIADORA e aprovadas pela AGEDOCE.

**Os pagamentos serão efetivados por produto entregue e aprovado pela AGEDOCE e poderão oscilar conforme o número de entregas no mês de referência.**

Dada a comunicação de aprovação e apresentando a versão final do Documento de Aprovação do Produto (DAP), a GERENCIADORA deverá emitir Nota Fiscal



e apresentar à AGEDOCE.

Os pagamentos serão efetuados em até 15 (quinze) dias contados a partir do recebimento da Nota Fiscal pela AGEDOCE. O pagamento será realizado por meio de depósito em conta vinculada ao CNPJ do fornecedor ou boleto bancário. Notas Fiscais emitidas em desacordo com a avaliação dos produtos não serão aceitas.

Além da aprovação prévia dos produtos, o pagamento estará condicionado à apresentação, por parte da GERENCIADORA, das certidões negativas da Receita Federal/Previdência Social, estadual e municipal do domicílio ou sede da GERENCIADORA, trabalhista e FGTS, na data do pagamento. No caso da ausência de apresentação das CNDs, ou a inadimplência da GERENCIADORA, deverá ela providenciar regularização dos débitos dentro do prazo de vigência da Nota Fiscal emitida ou providenciar nova emissão de uma nota fiscal sem ônus à AGEDOCE.

## **19. ACOMPANHAMENTO E GERENCIAMENTO DO CONTRATO**

O contrato a que se refere o presente Ato Convocatório será gerenciado por um gestor escolhido pelo Diretor-Presidente da AGEDOCE.



## 20. REFERÊNCIAS BIBLIOGRÁFICAS

ANA - AGÊNCIA NACIONAL DE ÁGUAS. Atlas esgotos: despoluição de bacias hidrográficas. Brasília, 2017. Disponível em: [https://arquivos.ana.gov.br/imprensa/publicacoes/ATLASESGOTOSDespoluicaoodeBaciasHidrograficas-ResumoExecutivo\\_livro.pdf](https://arquivos.ana.gov.br/imprensa/publicacoes/ATLASESGOTOSDespoluicaoodeBaciasHidrograficas-ResumoExecutivo_livro.pdf)

ASSOCIAÇÃO BRASILEIRA DE NORMAS TÉCNICAS (ABNT) - NBR 9649: Projeto de redes coletoras de esgoto sanitário. Rio de Janeiro, 1986.

BRASIL. Lei Federal nº 9.433, de 8 de janeiro de 1997. Diário Oficial da União, Brasília/1997.

BRASIL. LEI Nº 8.666, DE 21 DE JUNHO DE 1993. Regulamenta o art. 37, inciso XXI, da Constituição Federal, institui normas para licitações e contratos da Administração Pública e dá outras providências. Disponível em [www.planalto.gov.br](http://www.planalto.gov.br).

BRASIL, Lei Federal 9433, 08.01.97, que institui a Política e o Sistema Nacional de Recursos Hídricos, in: Política Nacional de Recursos Hídricos, 2ª edição, Secretaria Nacional de Recursos Hídricos, Brasília, D. F., 1999.

BRASIL. Constituição (2002). Decreto nº 181, de 25 de janeiro de 2002. Institui o Comitê da Bacia Hidrográfica do Rio Doce, localizada nos Estados de Minas Gerais e Espírito Santo, e dá outras providências. **Decreto de 25 de Janeiro de 2002**. Brasília, 29 jan. 2002. Disponível em: [https://www.cbhdoce.org.br/wp-content/uploads/2016/12/Decreto\\_de\\_250120021.pdf](https://www.cbhdoce.org.br/wp-content/uploads/2016/12/Decreto_de_250120021.pdf). Acesso em: 24 jan. 2022.

**Censo Brasileiro de 2010**. Rio de Janeiro: **IBGE**, 2012. INSTITUTO BRASILEIRO DE GEOGRAFIA E ESTATÍSTICA (**IBGE**).

CONFEA. **Resolução nº 218/73**. Discrimina atividades das diferentes modalidades profissionais da Engenharia, Arquitetura e Agronomia. Brasília, 1973. Disponível em: <http://normativos.confearg.br/Ementas/Visualizar?id=266> . Acesso em 29 de dezembro de 2021.

CONFEA. **Resolução nº 1057/2014**. Revoga a Resolução nº 262, de 28 de julho de 1979, a Resolução nº 278, de 27 de maio de 1983 e o art. 24 da Resolução nº 218, de 29 de junho de 1973 e dá outras providências. Brasília, 1973. Disponível em: <http://normativos.confearg.br/Ementas/Visualizar?id=266> . Acesso em 29 de dezembro de 2021.

Comitê da Bacia Hidrográfica do Rio Doce (CBH-Doce). **Deliberação ad referendum nº 48/2015**: Institui o Plano de Aplicação Plurianual da Bacia Hidrográfica do Rio Doce para o período de 2016 a 2020. Governador Valadares, 2015. Disponível em: <http://www.cbhdoce.org.br/wp-content/uploads/2014/09/Delibera%C3%A7%C3%A3o-48-Institui-o-Plano-de-Aplica%C3%A7%C3%A3o-Plurianual-2016-2020.pdf>. Acesso em 13 de agosto de 2021.





Comitê da Bacia Hidrográfica do Rio Doce (CBH-Doce). **Deliberação normativa nº 90/2020**: Institui o Plano de Aplicação Plurianual da Bacia Hidrográfica do Rio Doce para o período de 2021 a 2025. Governador Valadares, 2020. Disponível em: [http://www.cbhdoce.org.br/wp-content/uploads/2021/01/PAP-Consolidado-DN\\_ANEXO-1.pdf](http://www.cbhdoce.org.br/wp-content/uploads/2021/01/PAP-Consolidado-DN_ANEXO-1.pdf). Acesso em 13 de agosto de 2021.

DNIT, Tabela de preços de consultoria do DNIT, Resolução 11/2020, de 07 de março de 2012, atualizada em julho/2021. Disponível em: <https://www.gov.br/dnit/pt-br/assuntos/planejamento-e-pesquisa/custos-e-pagamentos/custos-e-pagamentos-dnit/engenharia-consultiva/tabela-de-precos-de-consultoria-resolucao-no-11-2020>. Acesso em 02 fev. 2022.

ECOPLAN – LUME (2010 a) “Plano Integrado De Recursos Hídricos Da Bacia Hidrográfica Do Rio Doce - Volume I” disponível em <http://www.cbhdoce.org.br/pirh-parh-pap/pirh>. Acesso 22/04/2019.

SINAPI – Índices da Construção Civil. Disponível em: [https://www.caixa.gov.br/site/Paginas/downloads.aspx#categoria\\_648](https://www.caixa.gov.br/site/Paginas/downloads.aspx#categoria_648). Acesso em 03 fev.2022.

TCU, Tribunal de Contas da União, ACÓRDÃO Nº 653/2007 – TCU – Plenário, de 18 de abril de 2007, Brasília/2007. Disponível em: <https://www.lexml.gov.br/urn/urn:lex:br:tribunal.contas.uniao;plenario:acordao:2007-04-18;653>

Governador Valadares, 16 de janeiro de 2021.

(Assinado eletronicamente)  
**ADRIANO FERREIRA BATISTA**  
Técnico Pleno – Nível Superior  
Escola de Projetos  
AGEDOCE

(Assinado eletronicamente)  
**Alex Cardoso Pereira**  
Técnico Pleno – Nível Superior  
Escola de Projetos  
AGEDOCE



## 21. APÊNDICE

- **Apêndice I:** Relação de municípios contemplados pelo Edital de Chamamento Público n° 01/2017 e áreas beneficiadas.



ASSOCIAÇÃO PRÓ-GESTÃO DAS ÁGUAS DA BACIA HIDROGRÁFICA  
DO RIO PARAÍBA DO SUL

Rua Prudente de Moraes, 1023 – Centro  
Filial Governador Valadares/MG – CEP: 35020-460



**Apêndice I: Relação de municípios contemplados pelo Edital de Chamamento Público nº 01/2017 e áreas beneficiadas.**

<b>MUNICÍPIOS INSERIDOS NA ESTRATÉGIA 1 DE TRABALHO.</b>				
<b>MUNICÍPIO</b>	<b>CH</b>	<b>UF</b>	<b>Nº Sistemas a serem projetados.</b>	<b>ÁREA BENEFICIADA</b>
Abre Campo.	DO1	MG	02	Sede municipal; Distrito do Granada.
Brás Pires.	DO1	MG	02	Sede municipal; Distrito do Ribeirão do Santo Antônio.
Cajuri.	DO1	MG	02	Sede municipal; Distrito do Paraguai.
Ponte Nova.	DO1	MG	04	Sede municipal (Bairros: Ana Florência, Quintas do Passa Tempo, Rosário do Pontal e Vau- Açú.)
Senador Firmino.	DO1	MG	01	Sede municipal.
Senhora de Oliveira.	DO1	MG	02	Sede municipal; Distrito de Santa Ana do Piraguara.
Viçosa.	DO1	MG	03	Sede municipal (Bairro Novo Silvestre); Distrito do Cachoeira do Santa Cruz e Distrito de São José do Triunfo.
Itabira.	DO2	MG	03	Distrito de Chapada dos Taneiros; Distrito Senhora do



**ASSOCIAÇÃO PRÓ-GESTÃO DAS ÁGUAS DA BACIA HIDROGRÁFICA  
DO RIO PARAÍBA DO SUL**

Rua Prudente de Moraes, 1023 – Centro  
Filial Governador Valadares/MG – CEP: 35020-460



**MUNICÍPIOS INSERIDOS NA ESTRATÉGIA 1 DE TRABALHO.**

<b>MUNICÍPIO</b>	<b>CH</b>	<b>UF</b>	<b>Nº Sistemas a serem projetados.</b>	<b>ÁREA BENEFICIADA</b>
				Carmo e Distrito Barro Branco.
João Monlevade.	DO2	MG	01	Sede municipal (Bairros: Boa Vista, Campo Alegre, Cidade Nova, Industrial, Ipiranga, Nova Cachoeirinha, Ponte Funda, e Recanto Paraíso).
Rio Piracicaba.	DO2	MG	02	Distrito de Conceição do Piracicaba e Distrito Padre Pinto.
Santa Bárbara.	DO2	MG	05	Sede municipal; Distrito do Florália; Distrito Barra Feliz; Distrito do Brumal; Distrito do Conceição do Rio Acima.
Peçanha.	DO4	MG	02	Sede municipal; Distrito de Santa Tereza do Bonito.
Caratinga.	DO5	MG	07	Distrito de Dom Lara; Distrito de Dom Modesto; Distrito de Santa Luzia; Distrito de Santa Efigênia de Caratinga; Distrito de São João do Jacutinga; Distrito de Santo Antônio do Manhuaçu e Distrito de Patrocínio.
Itanhomi.	DO5	MG	04	Sede municipal; Distrito Edgar de Melo; Distrito de Santa



ASSOCIAÇÃO PRÓ-GESTÃO DAS ÁGUAS DA BACIA HIDROGRÁFICA  
DO RIO PARAÍBA DO SUL

Rua Prudente de Moraes, 1023 – Centro  
Filial Governador Valadares/MG – CEP: 35020-460



**MUNICÍPIOS INSERIDOS NA ESTRATÉGIA 1 DE TRABALHO.**

MUNICÍPIO	CH	UF	Nº Sistemas a serem projetados.	ÁREA BENEFICIADA
				Luzia do Carneiro; Distrito de São Francisco do Jataí.
Santa Bárbara do Leste.	DO5	MG	01	Sede municipal.
Aimorés.	DO6	MG	9	Distrito de Alto do Capim; Distrito de Conceição do Capim; Distrito do Expedicionário Alcício; Distrito Mundo Novo de Minas; Distrito de Santo Antônio do Rio Doce; Distrito de São José do Limoeiro; Distrito de Peçanha do Capim; Distrito de São Sebastião da Vala, Distrito Tabaúba.
Reduto.	DO6	MG	02	Sede municipal e Distrito de Jaguari.
Brejetuba.	UA7	ES	02	Sede municipal e Distrito de São Jorge.
São Gabriel da Palha.	UA8	ES	02	Distrito de Fartura e Distrito São Roque.



**ASSOCIAÇÃO PRÓ-GESTÃO DAS ÁGUAS DA BACIA HIDROGRÁFICA  
DO RIO PARAÍBA DO SUL**

Rua Prudente de Moraes, 1023 – Centro  
Filial Governador Valadares/MG – CEP: 35020-460



**MUNICÍPIOS INSERIDOS NA ESTRATÉGIA 2 DE TRABALHO.**

<b>MUNICÍPIO</b>	<b>CH</b>	<b>UF</b>	<b>Nº Sistemas a serem projetados.</b>	<b>ÁREA BENEFICIADA</b>
Jaguaraçu.	DO2	MG	02	Distrito de Lagoa do Pau e Distrito de Larvinha de Jaguaraçu.
Santo Antônio do Rio Abaixo.	DO3	MG	01	Sede municipal.
São Sebastião do Rio Preto.	DO3	MG	01	Sede municipal.
Resplendor.	DO6	MG	02	Distrito de Horácio e Distrito Bom Pastor.

## ANEXO II - CARTA DE CREDENCIAMENTO

### ATO CONVOCATÓRIO Nº 04/2023

Prezados Senhores da Comissão Gestora de Licitações e Contratos:

Credenciamos o (a) Sr(a) \_\_\_\_\_  
portador (a) do RG nº \_\_\_\_\_ e CPF nº \_\_\_\_\_,  
nosso(a) bastante PROCURADOR(a) para representar a Empresa  
\_\_\_\_\_, inscrita no CNPJ sob nº  
\_\_\_\_\_ no ATO CONVOCATÓRIO de número 04/2023 da AGEVAP  
- Filial Governador Valadares - MG, a quem outorgamos poderes para assinar e  
rubricar todos os documentos, impugnar, receber intimações e notificações, tomar  
ciência de decisões, acordar, transigir, interpor recursos ou desistir da interposição de  
recursos, enfim praticar todo e qualquer ato necessário a perfeita representação ativa  
do outorgante em qualquer fase do certame.

Governador Valadares/MG, \_\_\_\_\_ de \_\_\_\_\_ de 2023.

\_\_\_\_\_  
Assinatura e Identificação do Representante Legal

OBS. Esta declaração deverá estar com firma reconhecida

---

**ANEXO III - DECLARAÇÃO DE NÃO EMPREGAR MENORES DE IDADE**

**ATO CONVOCATÓRIO Nº 04/2023**

A empresa (nome da Empresa) \_\_\_\_\_,  
CNPJ nº \_\_\_\_\_, sediada (endereço  
completo) \_\_\_\_\_, \_\_\_\_\_, DECLARA, sob as  
penas da lei, que não possui em seu quadro de pessoal menor de 18 (dezoito) anos  
em trabalho noturno, perigoso ou insalubre, nem menores de 16 (dezesesseis) anos em  
qualquer tipo de trabalho, salvo na condição de aprendiz a partir de 14 (quatorze  
anos), (Lei nº 9.854/1999 e Decreto nº 4.358/2002).

Governador Valadares/MG, \_\_\_\_\_ de \_\_\_\_\_ de 2023.

---

Assinatura e Identificação do Representante Legal



## ANEXO IV - DECLARAÇÃO DE INEXISTÊNCIA DE FATOS IMPEDITIVOS

### ATO CONVOCATÓRIO Nº 04/2023

A Empresa (nome da Empresa) \_\_\_\_\_,  
CNPJ nº \_\_\_\_\_, sediada (endereço completo)  
\_\_\_\_\_, \_\_\_\_\_, DECLARA, sob as penas da lei,  
que até a presente data inexistem fatos impeditivos para sua habilitação no presente  
processo do Ato Convocatório, não possuindo dirigente, sócio, acionista, gerente,  
colaborador ou empregado que seja representante ou parte integrante dos comitês de  
bacias do Rio Doce, de suas câmaras técnicas ou de outras organizações não  
governamentais, ou que mantenham vínculo empregatício, bem como grau de  
parentesco até terceiro grau com diretores e funcionários da AGEVAP, estando ciente  
da obrigatoriedade de declarar ocorrências posteriores.

A empresa declara, ainda, não estar sob vigência qualquer declaração de  
inidoneidade por qualquer órgão da Administração Pública direta ou indireta, Federal,  
Estadual, Municipal ou do Distrito Federal, ou que esteja apenada com a suspensão  
do direito de licitar ou contratar no âmbito da Administração Pública Federal e do  
Estado de Minas Gerais.

Governador Valadares/MG, \_\_\_\_\_ de \_\_\_\_\_ de 2023.

\_\_\_\_\_  
Assinatura e Identificação do Representante Legal

## **ANEXO V- MODELOS DE ETIQUETA PARA IDENTIFICAÇÃO DOS ENVELOPES**

### **ATO CONVOCATÓRIO Nº 04/2023**

#### **ATO CONVOCATÓRIO Nº 04/2023 – AGEVAP – FILIAL GOV. VALADARES-MG**

##### **ENVELOPE 1 - HABILITAÇÃO**

Razão Social:

CNPJ:

Endereço completo:

Telefones:

E-mail:

Responsável para Contato:

#### **ATO CONVOCATÓRIO Nº 04/2023 – AGEVAP – FILIAL GOV. VALADARES-MG**

##### **ENVELOPE 2 - PROPOSTA DE PREÇO**

Razão Social:

CNPJ:

Endereço completo:

Telefones:

E-mail:

Responsável para Contato:

## ANEXO VI - MODELO DE CÁLCULO PARA QUALIFICAÇÃO ECONÔMICO-FINANCEIRA

### ATO CONVOCATÓRIO Nº 04/2023

A situação financeira dos Participantes será aferida por meio dos índices de “liquidez corrente” (LC); “liquidez geral” (LG) e “solvência geral” (SG). Assim, a empresa deverá calcular os referidos índices utilizando as fórmulas constantes do quadro abaixo.

Os índices calculados deverão acompanhar, obrigatoriamente, as demonstrações contábeis, sendo consideradas habilitadas as empresas que apresentarem os seguintes resultados:

Liquidez corrente: índice maior ou igual a 1,00;

Liquidez geral: índice maior ou igual a 1,00; e

Solvência geral: índice maior ou igual a 1,00.

#### MODELO DE CÁLCULO

##### ANÁLISE ECONÔMICO-FINANCEIRA

$$LC = \frac{\text{Ativo Circulante}}{\text{Passivo Circulante}}$$

$$LG = \frac{\text{Ativo Circulante} + \text{Realizável a Longo Prazo}}{\text{Passivo Circulante} + \text{Passivo não Circulante}}$$

$$SG = \frac{\text{Ativo Total}}{\text{Passivo Circulante} + \text{Passivo não Circulante}}$$

\_\_\_\_\_, \_\_\_\_\_ de \_\_\_\_\_ 2023.

Nome legível: \_\_\_\_\_

Assinatura (Representante Legal): \_\_\_\_\_

## ANEXO VII - MODELO DE TERMO DE PROPOSTA DE PREÇO

### ATO CONVOCATÓRIO Nº 04/2023

**OBJETO: CONTRATAÇÃO DE EMPRESA ESPECIALIZADA PARA APOIAR A ESCOLA DE PROJETOS NO GERENCIAMENTO, FISCALIZAÇÃO E ACOMPANHAMENTO DA ELABORAÇÃO DE PROJETOS DE SISTEMAS DE ESGOTAMENTO SANITÁRIO DOS MUNICÍPIOS DA BACIA DO RIO DOCE.**

À AGEVAP – Filial Governador Valadares-MG

Prezados Senhores,

Comprometemo-nos, se nossa proposta for aceita, a efetuar a completa prestação do serviço em conformidade com as especificações constantes no Termo de Referência - TdR (ANEXO I) do Ato Convocatório nº 04/2023.

Esta proposta é um compromisso vinculatório para nós e pode ser aceita a qualquer tempo antes do término daquele prazo. Estamos cientes de que V. Sas. não são obrigadas a aceitar a proposta de menor preço ou qualquer outra proposta que venham a receber.

#### IDENTIFICAÇÃO DO CONCORRENTE:

Razão Social:
CNPJ:
Nome do Representante Legal:
Endereço Comercial:
Telefones:
E-mail:

#### VALOR TOTAL DA PROPOSTA:

**ASSOCIAÇÃO PRÓ-GESTÃO DAS ÁGUAS DA BACIA HIDROGRÁFICA  
DO RIO PARAÍBA DO SUL**

Rua Prudente de Moraes, 1023 – Centro  
Filial Governador Valadares/MG – CEP: 35020-460



Valor total da proposta	R\$ _____ (valor por extenso).
-------------------------	--------------------------------

1. Declaramos que a validade desta proposta é de 60 (sessenta) dias a contar da data de sua entrega.
2. Declaramos expressamente que no valor da Proposta acima ofertado estão inclusos todos os custos diretos e indiretos, despesas com mão de obra, encargos sociais, trabalhistas, previdenciários, fiscais e comerciais, taxas e seguros e quaisquer outras despesas necessárias à execução do objeto deste Ato Convocatório.
3. Declaramos que a Forma/Data de execução/Entrega do objeto se dará conforme estabelecido no TdR (ANEXO I) do presente Ato Convocatório.
4. Informamos a conta bancária da empresa no Banco \_\_\_\_\_, nº \_\_\_\_\_, Agência \_\_\_\_\_.
5. Informamos o nosso telefone para contato nº \_\_\_\_\_, fax \_\_\_\_\_ e e-mail \_\_\_\_\_.
6. Estamos cientes e de acordo com as demais condições do edital e seus anexos.

\_\_\_\_\_, \_\_\_\_\_ de \_\_\_\_\_ de 2023.

Nome legível: \_\_\_\_\_

Assinatura (Representante Legal): \_\_\_\_\_

Carimbo da Empresa: \_\_\_\_\_

Endereço: \_\_\_\_\_



---

## **ANEXO VIII - PLANILHA ORÇAMENTÁRIA**

### **ATO CONVOCATÓRIO Nº 04/2023**

A planilha orçamentária compõe o presente Ato Convocatório em arquivo apartado apresentado em formato Excel.

## ANEXO IX - MINUTA DO TERMO CONTRATUAL

### ATO CONVOCATÓRIO Nº 04/2023

**CONTRATO Nº \_\_\_\_/\_\_\_\_ DE PRESTAÇÃO DE SERVIÇO DE \_\_\_\_\_, QUE ENTRE SI FAZEM A ASSOCIAÇÃO PRÓ-GESTÃO DAS ÁGUAS DA BACIA HIDROGRÁFICA DO RIO PARAÍBA DO SUL - AGEVAP - FILIAL GOV. VALADARES - MG E A EMPRESA \_\_\_\_\_**

A ASSOCIAÇÃO PRÓ-GESTÃO DAS ÁGUAS DA BACIA HIDROGRÁFICA DO RIO PARAÍBA DO SUL – AGEVAP - FILIAL GOV. VALADARES - MG , Entidade Delegatária e Equiparada às funções de Agência de Água da Bacia Hidrográfica do Rio Doce, associação civil de direito privado, autônoma, com fins não econômicos, sediada na Rua Prudente de Moraes, 1023, Centro – Governador Valadares – MG, CEP: 35020-460, inscrita no CNPJ/MF sob nº 05.422.000/0002-84, neste ato representada por seu Diretor-Presidente, xxxxxxxxxxxxxxxxxxxxxx, xxxxxxxxxxxxxx, xxxxxxxxxxxxxx, xxxxxxxxxxxxxx, portador da cédula de identidade nº xx.xxx.xxx-x expedida pelo xxx/xx e inscrito no CPF sob o nº xxx.xxx.xxx-xx, e por seu Assessor, xxxxxxxxxxxxxxxxxxxxxx, xxxxxxxxxxxxxx, xxxxxxxxxxxxxx, xxxxxxxxxxxxxx, portador da cédula de identidade nº xx.xxx.xxx-x expedida pelo xxx/xx e inscrito no CPF sob o nº xxx.xxx.xxx-xx, doravante denominada simplesmente **CONTRATANTE**, e, de outro lado, a empresa xxxxxxxxxxxxxxxxxxxxxxxxxxxxxx, sediada na Rua xxxxxx, nº xxx, xxxx, xxx/xx, CEP: xxxxxx, inscrita no CNPJ/MF sob o nº xxxxxxxx, neste ato representada por xxxxxxxxxxxxxxxxxxxxxx, , xxxxxxxxxxxxxxxxxxxxxx, xxxxxxxxxxxxxxxxxxxxxx, portador da cédula de identidade nº xxxxxxxxxxxxxx, expedida pela xxx/xxx e inscrito no CPF sob o nº xxxxxxxx, doravante denominada simplesmente **CONTRATADA**, resolvem celebrar o presente contrato de xxxxxxxxxxxxxxxxxxxxxx, com fundamento nos Processos Administrativos nº xxx/xxxx/xxxx, xxx/xxxx/xxxx, xxx/xxxx/xxxx, que serão regidos pela Resolução ANA nº 122/2019 e, subsidiariamente, pela Lei Federal n.º 8.666/93 e suas

alterações, e pelo instrumento convocatório, aplicando-se a este contrato suas disposições irrestrita e incondicionalmente, bem como pelas cláusulas e condições seguintes:

#### **CLÁUSULA PRIMEIRA - DO OBJETO:**

1.1. Contratação de empresa especializada para apoiar a Escola de Projetos no gerenciamento, fiscalização e acompanhamento da elaboração de projetos de Sistemas de Esgotamento Sanitário dos municípios da bacia do rio Doce, conforme o Termo de Referência – TdR (ANEXO I).

#### **CLÁUSULA SEGUNDA - DO PRAZO E PRORROGAÇÃO:**

2.1. O prazo de duração do Contrato será de 18 (dezoito) meses, com vigência a partir da data da emissão da Ordem de Serviço e publicação no endereço eletrônico da AGEVAP – Filial Governador Valadares-MG.

2.2. Os produtos deverão ser entregues pela CONTRATADA nos prazos máximo estabelecidos no TdR (ANEXO I) do Ato Convocatório nº 04/2023 e conforme cronogramas de entregas definido no Plano de Trabalho, dentro da vigência do presente Contrato, disposto no item 2.1, salvo a ocorrência de casos fortuitos e de força maior ou de suspensões temporárias durante sua execução e, ainda, em razão do atraso justificado na validação dos produtos por parte da CONTRATANTE, não tendo direito a CONTRATADA a qualquer reequilíbrio ou alterações de valores em decorrência de referido atraso na validação dos produtos.

#### **CLÁUSULA TERCEIRA - DO VALOR DO CONTRATO**

3.1. O preço global estimado do presente Contrato é de R\$.....  
(.....), correspondente à prestação dos serviços descritos no TdR (ANEXO I) do Ato Convocatório nº 04/2023, já incluídas todas as despesas que porventura venha a ter a CONTRATADA.

3.2. Estão incluídos no preço todos os tributos diretos e indiretos, despesas com mão de obra, encargos sociais, trabalhistas, previdenciários, fiscais e comerciais,



taxas e seguros, bem como materiais, insumos, equipamentos, e quaisquer outras despesas, de qualquer natureza, inclusive com despesas de viagem, transporte, hospedagem, alimentação, comunicação, despesas administrativas, manutenção de veículos e equipamentos, necessárias à execução do objeto deste Contrato.

- 3.3. Em caso de correção do valor contratual, que somente se efetivará na hipótese de prorrogação, o índice a ser aplicado será o **IPCA**, mediante o aplicativo **Calculadora Cidadão, disponibilizado pelo Banco Central do Brasil – BACEN**.

#### **CLÁUSULA QUARTA – DOS PRODUTOS A SEREM ENTREGUES**

- 4.1. A CONTRATADA obriga-se a prestar os serviços citados na Cláusula Primeira, conforme os termos, condições, especificações e quantitativos constantes no TdR (ANEXO I) do Ato Convocatório nº 04/2023, sob pena de aplicação das sanções previstas na Cláusula Décima Segunda deste instrumento.
- 4.2. Os produtos somente serão recebidos e aceitos para pagamento pela CONTRATANTE após a verificação de conformidade de seus conteúdos em relação às exigências constantes no TdR (ANEXO I) do Ato Convocatório nº 04/2023, que são partes integrantes deste Contrato.
- 4.3. Os produtos que apresentarem inconformidades serão devolvidos à CONTRATADA visando sua complementação e readequação, de forma que atendam a todas as exigências constantes no TdR (ANEXO I) do Ato Convocatório nº 04/2023, sem qualquer custo adicional, reajustamento ou correção de valores, ficando pendentes de pagamento até sua total correção e correspondente Atesto/validação da CONTRATANTE, observado o disposto nos itens 9.7 e 17.2.

#### **CLÁUSULA QUINTA – DO PAGAMENTO**

- 5.1. O pagamento será efetuado por meio de ordem bancária ou qualquer outro meio idôneo adotado pela AGEVAP – Filial Governador Valadares-MG, após a efetiva prestação dos serviços e no prazo de até 15 (quinze) dias contados do

correspondente atesto/aprovação dos produtos/serviços por parte da AGEVAP – Filial Governador Valadares-MG e a retenção dos tributos e contribuições determinadas pelos órgãos fiscais e fazendários, em conformidade com a legislação vigente, quando for o caso.

- 5.2. Os pagamentos serão realizados após a entrega e expressa validação dos produtos e/ou relatórios pela CONTRATANTE.
- 5.3. A Nota Fiscal/Fatura somente será emitida e apresentada pela CONTRATADA após o 1º dia útil do mês subsequente ao da prestação de serviços, limitado até o dia 20 deste mesmo mês, condicionada à autorização expressa da AGEVAP – Filial Governador Valadares-MG, em razão do atesto/aprovação dos serviços.
- 5.4. A CONTRATADA, por ocasião da apresentação da Nota Fiscal/Fatura, comprovar sua Regularidade Fiscal, por meio de Certidão Negativa de Débitos, para com:
  - I. A Fazenda Federal;
  - II. A Fazenda Estadual;
  - III. A Fazenda Municipal;
  - IV. O Fundo de Garantia do Tempo de Serviço – FGTS;
  - V. A Justiça do Trabalho (CNDT).
  - 5.4.1. Além das exigências constantes no item 5.4, a CONTRATADA deverá comprovar, por ocasião da apresentação da Nota Fiscal/Fatura, a manutenção da sua Qualificação Econômica – Financeira, através de Certidão Negativa de Falência ou Concordata na qual conste expressamente se referir a negativa de falência ou concordata, expedida até 120 (cento e vinte) dias da data de sua apresentação, salvo se a certidão apresentar data de validade própria, quando esta será observada.
- 5.5. Na Nota Fiscal/Fatura deverá vir destacado, obrigatoriamente, o seguinte:
  - I. O número deste Ato Convocatório: Ato Convocatório N° 04/2023;
  - II. O número do Contrato a ser firmado: Contrato nº...../2023;

- III. O número do Contrato de Gestão especificado na Ordem de Serviço: Contrato de Gestão ANA Nº 034/2020;
  - IV. A descrição detalhada dos serviços prestados, conforme o objeto do presente Ato Convocatório.
  - V. A descrição dos produtos que estão sendo objetos de faturamento;
  - VI. O respectivo valor bruto.
  - VII. As retenções na fonte de modo análogo àquelas previstas pela Secretaria da Receita Federal.
- 5.6. A AGEVAP – Filial Governador Valadares-MG fará as retenções destacadas na Nota Fiscal/Fatura, previstas na legislação Federal, e as repassará, integralmente, para a Secretaria da Receita Federal através de Documento de Arrecadação de Receitas Federais – DARF, e/ou ao Município relativamente ao ISSQN.
- 5.6.1. Caso a CONTRATADA esteja dispensada de alguma das retenções citadas, deverá apresentar documentação comprobatória, juntamente com a Nota Fiscal/Fatura, de forma análoga àquela prevista pela Secretaria da Receita Federal.
- 5.7. Dos pagamentos devidos à CONTRATADA, a CONTRATANTE poderá reter ou deduzir:
- I. O valor das multas porventura aplicadas;
  - II. Os valores correspondentes aos eventuais danos causados à CONTRATANTE por prepostos da CONTRATADA;
  - III. Os tributos ou outros encargos fiscais previstos em Lei ou qualquer outro instrumento legal que, por força destes, a CONTRATANTE deva fazer a retenção e o recolhimento da exação.
- 5.8. A AGEVAP – Filial Governador Valadares-MG reserva-se o direito de se recusar a efetuar o pagamento se, no ato do atesto/liquidação, a prestação dos serviços não estiver de acordo com a especificação apresentada de acordo com o TdR (ANEXO I) do Ato Convocatório nº 04/2023.

- 5.9. Caso ocorra, a qualquer tempo, a rejeição de qualquer Produto, o prazo de pagamento será descontinuado e reiniciado após a correção pela CONTRATADA.
- 5.10. Os quantitativos máximos previstos para os serviços objeto do Ato Convocatório 04/2023, bem como os valores, não constituem, em hipótese alguma, compromissos futuros para a AGEVAP – Filial Governador Valadares-MG de sua execução total ou parcial, razão pela qual não poderão ser exigidos nem considerados como quantidades e valores para pagamento mínimo, podendo sofrer alterações ou supressões de acordo com as necessidades da AGEVAP – Filial Governador Valadares-MG, sem que isso justifique qualquer indenização à CONTRATADA.

#### **CLÁUSULA SEXTA - DA DOTAÇÃO ORÇAMENTÁRIA**

- 7.1. Os recursos financeiros para as despesas do objeto deste Ato Convocatório (e respectivas despesas decorrentes) serão provenientes dos recursos oriundos da cobrança pelo uso dos recursos hídricos na Bacia Hidrográfica do Rio Doce, repassados pela Agência Nacional de Águas e Saneamento Básico - ANA, conforme Contrato de Gestão nº 034/2020, e seus respectivos aditivos.

#### **CLÁUSULA SÉTIMA - DAS OBRIGAÇÕES DA CONTRATANTE**

- 7.1. Constituem obrigações da **CONTRATANTE**:
- 7.1.1 fornecer à CONTRATADA os documentos, informações e demais elementos que possuir e pertinentes à execução do presente Contrato;
  - 7.1.2 notificar a CONTRATADA sobre eventuais penalidades a serem aplicadas, bem como acerca da existência de quaisquer débitos de sua responsabilidade;
  - 7.1.3 receber provisória e definitivamente o objeto do Contrato, nas formas definidas no edital e no Contrato;
  - 7.1.4 rejeitar, no todo ou em parte, serviços executados em desacordo com o TdR (ANEXO I) do Ato Convocatório nº 04/2023;

- 7.1.5 nomear um gestor para exercer a fiscalização do Contrato, designado pelo Diretor-Presidente;
- 7.1.6 efetuar os pagamentos devidos à CONTRATADA, nas condições estabelecidas neste Contrato, procedendo-se às retenções de tributos ou outros encargos fiscais previstos em lei;

#### **CLÁUSULA OITAVA - DAS OBRIGAÇÕES DA CONTRATADA:**

##### **8.1. Constituem obrigações da CONTRATADA:**

- 8.1.1. executar os serviços conforme especificações do o TdR (ANEXO I) do Ato Convocatório nº 04/2023 e de sua proposta, com os recursos necessários ao perfeito cumprimento das cláusulas contratuais;
- 8.1.2. Emitir a ART referente aos serviços objeto deste contrato, conforme descrito no TdR (ANEXO I);
- 8.1.3. ser proativa no desenvolvimento dos trabalhos, manter-se informada sobre os fatos, acontecimentos e demandas da CONTRATANTE, no exercício das funções de agência de água, e dos comitês de bacia, procedendo à consultoria prévia, concomitante e posterior às atividades desenvolvidas;
- 8.1.4. fornecer informações à CONTRATANTE, sempre que solicitado, sobre os trabalhos que estão sendo executados;
- 8.1.5. comparecer às reuniões mensais e as previamente agendadas, em caráter extraordinário, munida de informações sobre o assunto a ser tratado e o andamento dos produtos em elaboração, sendo que, a critério exclusivo da CONTRATANTE, poderá ser exigida a presença do diretor/representante legal da CONTRATADA;
  - 8.1.5.1. os profissionais da CONTRATADA deverão ter disponibilidade para viagens.
- 8.1.6. Adequar e complementar os produtos/relatórios apresentados, quantas vezes forem necessárias, para atendimento ao conteúdo mínimo do o TdR (ANEXO I) do Ato Convocatório nº 04/2023, sem custo adicional para a

CONTRATANTE, inclusive sem aumento, reajuste, alterações, correção de valores e/ou reequilíbrio econômico-financeiro contratual.

- 8.1.7. fornecer mão de obra, direta ou indireta, necessária à execução dos serviços, incluindo os encargos sociais, trabalhistas e fiscais;
- 8.1.8. fornecer toda a infraestrutura de trabalho necessária à execução do objeto contratado, incluindo equipamentos e materiais de informática e escritório;
- 8.1.9. executar os serviços com o necessário zelo, correção, celeridade e ética, envidando todos os esforços no sentido de melhor atingir os objetivos da contratação;
- 8.1.10. empregar o necessário zelo, correção, celeridade e exatidão no trato de qualquer assunto de interesse da CONTRATANTE, em especial quanto aos documentos sob os seus cuidados;
- 8.1.11. não transferir, total ou parcialmente, a execução do objeto desta contratação, nem substabelecer, sem prévio consentimento e autorização expressa da CONTRATANTE;
- 8.1.12. zelar pelo sigilo dos dados, informações e quaisquer documentos que, porventura, venha ter acesso;
- 8.1.13. proceder ao pagamento de seguros de qualquer natureza, tributos, taxas, impostos e emolumentos municipais, estaduais e federais decorrentes dos serviços;
- 8.1.14. responsabilizar-se por todas as obrigações trabalhistas, sociais, previdenciárias, tributárias e as demais previstas na legislação específica, cuja inadimplência não transfere responsabilidade à CONTRATANTE;
- 8.1.15. adotar as providências necessárias no sentido de preservar a CONTRATANTE e mantê-la a salvo de reivindicações, demandas, queixas ou representações de qualquer natureza, no caso de ação trabalhista, cível ou indenizatória envolvendo os serviços prestados;
- 8.1.16. cumprir rigorosamente todos os prazos e atividades previstas no o TdR (ANEXO I) do Ato Convocatório nº 04/2023;

- 8.1.17. acatar as orientações da CONTRATANTE, sujeitando-se à mais ampla e irrestrita fiscalização, prestando os esclarecimentos solicitados e atendendo às reclamações formuladas;
- 8.1.18. comunicar ao gestor do contrato, por escrito e tão logo constatado problema ou a impossibilidade de execução de qualquer obrigação contratual, para a adoção das providências cabíveis;
- 8.1.19. manter, durante toda a execução deste Contrato, todas as condições de habilitação e qualificação exigidas na licitação;
- 8.1.20. arcar com a responsabilidade civil por todos e quaisquer danos materiais e morais causados pela ação ou omissão de seus empregados, trabalhadores, prepostos ou representantes, dolosa ou culposamente, à CONTRATANTE ou a terceiros;
- 8.1.22. arcar com o ônus decorrente de eventual equívoco no dimensionamento dos quantitativos de sua proposta, inclusive quanto aos custos variáveis decorrentes de fatores futuros e incertos, devendo complementá-los, caso o previsto inicialmente em sua proposta não seja satisfatório para o atendimento ao objeto da licitação, exceto quando ocorrer algum dos eventos arrolados no inciso § 1º do Art. 57 da Lei Federal nº 8.666, de 1993;
- 8.1.23. responsabilizar-se por todos os ônus relativos ao fornecimento dos serviços a si adjudicados, observadas as demais disposições contratuais;
- 8.1.24. informar à CONTRATANTE sempre que houver alteração do nome, endereço, e-mail e telefone do responsável a quem devam ser dirigidas as Ordens de Serviços, comunicações e reclamações.

## **CLÁUSULA NONA - DA EXECUÇÃO, DO RECEBIMENTO E DA FISCALIZAÇÃO DO CONTRATO:**

- 9.1. O Contrato deverá ser executado, fielmente, de acordo com as cláusulas avençadas, nos termos do instrumento convocatório, do o TdR (ANEXO I) do Ato

Convocatório nº 04/2023 e da legislação vigente, respondendo o inadimplente pelas consequências da inexecução total ou parcial.

- 9.2. O objeto do Contrato será recebido em 17 (dezesete) parcelas relativas ao pagamento acumulado das atividades executadas no mês de referência vinculadas à aprovação dos produtos.
- 9.3. A fiscalização da execução do Contrato será exercida por um representante da CONTRATANTE.
- 9.4. O gestor do contrato a que se refere o item 7.1.5, sob pena de responsabilidade administrativa, anotar em registro próprio as ocorrências relativas à execução do contrato, determinando o que for necessário à regularização das faltas ou defeitos observados. No que exceder à sua competência, comunicará o fato à autoridade superior, em 10 (dez) dias, para ratificação.
- 9.5. A CONTRATADA declara, antecipadamente, aceitar todas as condições, métodos e processos de inspeção, verificação e controle adotados pela fiscalização, obrigando-se a fornecer todos os dados, elementos, explicações, esclarecimentos e comunicações de que esta necessitar e que forem julgados necessários ao desempenho de suas atividades.
- 9.6. A instituição e a atuação da fiscalização não excluem ou atenuam a responsabilidade da CONTRATADA por quaisquer irregularidades ou prejuízo causado à CONTRATANTE, nem a exime de manter fiscalização própria.
- 9.7. A CONTRATANTE reserva ao direito de rejeitar no todo ou em parte o serviço contratado, se considerado em desacordo ou insuficiente em relação às especificações constantes neste Contrato.

## **CLÁUSULA DÉCIMA - DA ALTERAÇÃO DO CONTRATO**

- 10.1. O presente Contrato poderá ser alterado unilateralmente pela CONTRATANTE, com as devidas justificativas, quando necessária a modificação do valor contratual em decorrência de acréscimo ou diminuição quantitativa de seu objeto, sendo que eventuais alterações contratuais reger-se-ão pela disciplina da Resolução ANA nº 122/2019 e do Artigo 65 da Lei Federal nº 8.666/1993, mediante a celebração de termo aditivo.



10.2. O Contrato firmado poderá ser alterado com acréscimos em seus quantitativos, de até 25% (vinte e cinco por cento) do valor contratual atualizado, considerando o disposto na Resolução ANA nº 122/2019.

10.3. As atividades da CONTRATADA estão diretamente relacionadas ao andamento de outros contratos relacionados à elaboração de projetos de Sistemas Coletivos de Esgotamento Sanitários. Desse modo, caso seja necessário, poderá ser realizado o ajuste no quantitativo de atividades descrito no TDR (ANEXO I) visando evitar supressões ou suspensões dos serviços.

10.3.1. O ajuste no quantitativo de atividades de que trata o item 10.3 será previamente negociado e somente será realizado após aceitação por parte da CONTRATADA.

10.3.2. A partir do reajuste, a CONTRATADA terá 30 (trinta) dias para ajustar sua estratégia de trabalho e reiniciar as atividades.

#### **CLÁUSULA DÉCIMA PRIMEIRA - DA RESCISÃO**

11.1. O presente contrato poderá ser rescindido por ato unilateral da CONTRATANTE, pela inexecução total ou parcial das obrigações assumidas ou das demais cláusulas e condições contratuais, nos termos dos Artigos 77 e 80 da Lei Federal nº 8.666/93, Resolução ANA nº 122/2019, sem que caiba à CONTRATADA, direito a indenizações de qualquer espécie, inclusive, e não se limitando, aos seguintes casos:

- I. Não cumprimento de cláusulas contratuais, especificações ou prazos;
- II. Cumprimento irregular de cláusulas contratuais, especificações ou prazos;
- III. Lentidão do cumprimento, causando prejuízo à CONTRATANTE;
- IV. Atraso injustificado na prestação do serviço;
- V. Paralisação do serviço, sem justa causa e prévia comunicação à CONTRATANTE;

- VI. Subcontratação total ou parcial do objeto, a associação da CONTRATADA com outrem, a cessão ou transferência, total ou parcial, bem como a fusão, cisão ou incorporação, não autorizadas pela CONTRATANTE;
  - VII. Desatendimento das determinações regulares da CONTRATANTE;
  - VIII. Cometimento reiterado de faltas na sua execução;
  - IX. Decretação de falência ou a instauração de insolvência civil;
  - X. Dissolução da sociedade;
  - XI. Alteração social ou a modificação da finalidade ou da estrutura da empresa, que prejudique a execução do contrato;
  - XII. Razões de interesse público, de alta relevância e amplo conhecimento, justificadas e determinadas pela CONTRATANTE;
  - XIII. Ocorrência de caso fortuito ou de força maior, regularmente comprovada, impeditiva da execução do Contrato.
- 11.2. Os casos de rescisão contratual serão formalmente motivados nos autos do Processo Administrativo, assegurado à CONTRATADA o direito ao contraditório e a prévia e ampla defesa no prazo de 05 (cinco) dias úteis a contar da intimação do ato.
- 11.3. Na hipótese de rescisão administrativa a que der causa a CONTRATANTE, além das demais sanções cabíveis, a CONTRATANTE poderá:
- I. Reter, a título de compensação, os créditos devidos à CONTRATADA e cobrar as importâncias por ela recebidas indevidamente;
  - II. Cobrar da CONTRATADA multa de 10% (dez por cento), calculada sobre o saldo reajustado do objeto contratual não executado; e
  - III. Cobrar indenização suplementar se o prejuízo for superior ao da multa.
- 11.4. A rescisão do Contrato poderá ser amigável, por acordo entre as partes, reduzida a termo no processo da licitação, desde que haja conveniência para a CONTRATANTE.

## **CLÁUSULA DÉCIMA SEGUNDA - DAS SANÇÕES ADMINISTRATIVAS E DEMAIS PENALIDADES**

12.1. Pelo descumprimento total ou parcial do Contrato a AGEVAP – Filial Governador Valadares-MG poderá aplicar à CONTRATADA as sanções fixadas a seguir, sem prejuízo de outras previstas em lei:

- I. Advertência que será aplicada sempre por escrito;
- II. Multa moratória, que será aplicada à razão de 0,1% (zero vírgula um por cento) sobre o valor da nota fiscal/fatura a ser paga, por dia de atraso injustificado em sua prestação.
- III. Multa compensatória, que poderá ser aplicada, após regular processo administrativo, garantida a prévia defesa, em especial, nos seguintes casos:
  - a) Recusa em prestar os serviços relativos ao objeto contratado, multa de 10% (dez por cento) do valor total;
  - b) Prestação dos serviços em desacordo com as especificações, alterações de qualidade, quantidade, multa de 10% (dez por cento) do valor total;
  - c) Obtenção de pontuação igual ou menor que 74 pontos no IMR por 02 (duas) produtos consecutivos, conforme descrito no IMR (ANEXO X), multa de 4% do valor global.
- IV. Suspensão temporária do direito de licitar com a AGEVAP;
- V. Rescisão unilateral do Contrato sujeitando-se a CONTRATADA ao pagamento de indenização à CONTRATANTE por perdas e danos;
- VI. Indenização à CONTRATANTE da diferença de custo para contratação de outro prestador de serviço ou Participante remanescente.

12.2. As sanções previstas nesta Cláusula Décima Segunda poderão ser aplicadas cumulativamente ou não, de acordo com a gravidade da infração, facultada

- ampla defesa a CONTRATADA, no prazo de 05 (cinco) dias úteis a contar da intimação do ato.
- 12.3. O valor das multas aplicadas deverá ser recolhido à CONTRATANTE dentro do prazo de 05 (cinco) dias úteis, a contar da data da intimação para o pagamento, após decisão final em recurso, se for o caso, em conta corrente informada pela AGEVAP – Filial Governador Valadares-MG.
- 12.4. Caso a importância devida não seja recolhida será descontada automaticamente dos valores a serem pagos à CONTRATADA, ou ajuizada conforme previsto em lei, inclusive com a inscrição do valor em dívida ativa da União e do Estado de Minas Gerais, se for o caso.
- 12.5. As sanções previstas nos incisos II e III poderão também ser aplicadas aos Participantes ou profissionais que tenham praticado atos ilícitos visando a frustrar os objetivos deste Ato Convocatório.
- 12.6. Comprovado impedimento ou reconhecida força maior, devidamente justificada e aceita pela AGEVAP – Filial Governador Valadares-MG, a ADJUDICATÁRIA/CONTRATADA ficará isenta das penalidades mencionadas.
- 12.7. As multas estipuladas nesta Cláusula serão aplicadas nas demais hipóteses de inexecução total ou parcial das obrigações assumidas, inclusive de forma cumulativa, se for o caso.
- 12.8. Ademais, o contrato poderá ser rescindido unilateralmente caso a empresa obtenha pontuação igual ou abaixo de 74 (setenta e quatro) pontos no Fator de Qualidade previsto no IMR (ANEXO X) por 05 (cinco) produtos consecutivos.
- 12.9. Em todos os casos de sanções previstas neste instrumento será concedida à CONTRATADA a ampla defesa e o contraditório.

### **CLÁUSULA DÉCIMA TERCEIRA - DO RECURSO AO JUDICIÁRIO**

- 13.1. As importâncias decorrentes de quaisquer penalidades impostas à CONTRATADA, inclusive as perdas e danos ou prejuízos que a execução do contrato tenha acarretado, quando superiores à garantia eventualmente prestada ou aos créditos que a CONTRATADA tenha em face da

CONTRATANTE, que não comportarem cobrança amigável, serão cobrados judicialmente.

- 13.2. Caso a CONTRATANTE tenha de recorrer ou comparecer a juízo para haver o que lhe for devido, a CONTRATADA ficará sujeita ao pagamento, além do principal do débito, da pena convencional de 10% (dez por cento) sobre o valor da ação, dos juros de mora de 1 % (um por cento) ao mês, despesas de processo e honorários de advogado, estes fixados, desde logo, em 20% (vinte por cento) sobre o valor em litígio.

#### **CLÁUSULA DÉCIMA QUARTA - DA CESSÃO OU TRANSFERÊNCIA**

13.1. O presente Contrato não poderá ser objeto de cessão ou transferência no todo ou em parte, a não ser com prévio e expresso consentimento da CONTRATANTE e sempre mediante instrumento próprio, devidamente motivado, respondendo a CONTRATADA por todas as obrigações contratuais pelo inadimplemento por parte do cessionário ou a quem foi transferido a execução do objeto.

13.1. O cessionário ficará sub-rogado em todos os direitos e obrigações do cedente e deverá atender a todos os requisitos de habilitação estabelecidos no instrumento convocatório e legislação específica.

13.1. Mediante despacho específico e devidamente motivado, poderá a CONTRATANTE consentir na cessão do Contrato, desde que esta convenha ao interesse público e o cessionário atenda às exigências previstas no edital da licitação.

#### **CLÁUSULA DÉCIMA QUINTA - EXCEÇÃO DE INADIMPLEMENTO**

13.1. Constitui cláusula essencial do presente Contrato, de observância obrigatória por parte da CONTRATADA, a impossibilidade, perante a CONTRATANTE, de opor, administrativamente, exceção de inadimplemento, como fundamento para a interrupção unilateral do serviço.

13.1. É vedada a suspensão do Contrato a que se refere o Art. 78, XIV, da Lei Federal nº 8.666/93, bem como pela Resolução ANA nº 122/2019, por parte da CONTRATADA, sem a prévia autorização judicial.

#### **CLÁUSULA DÉCIMA SEXTA - DOS CASOS OMISSOS**

16.1. Os casos omissos ou situações não explicitadas nas cláusulas deste Contrato serão decididos pela CONTRATANTE, segundo as disposições contidas na Resolução ANA nº 122/2019, e subsidiariamente, na Lei Federal nº 8.666/93, bem como nos demais regulamentos e normas administrativas, que fazem parte integrante deste Contrato, independentemente de suas transcrições.

#### **CLÁUSULA DÉCIMA SÉTIMA - DAS DISPOSIÇÕES GERAIS E FINAIS**

17.1. A tolerância com qualquer atraso ou inadimplência por parte da CONTRATADA não importará, de forma alguma, em alteração contratual.

**17.2. A CONTRATANTE somente pagará pelos produtos que forem efetivamente prestados pela CONTRATADA, e devidamente atestados.**

17.3. A CONTRATADA, além das responsabilidades atinentes à execução do objeto em questão, responderá pela qualidade, correção e segurança dos serviços nos termos da legislação pertinente.

17.4. A contratação dos serviços descritos neste Contrato não gera qualquer vínculo empregatício entre os empregados e prestadores de serviço da CONTRATADA e a CONTRATANTE.

#### **CLÁUSULA DÉCIMA OITAVA - DA PUBLICAÇÃO E CONTROLE DO CONTRATO**

18.1. Após a assinatura do Contrato deverá seu extrato ser publicado, até o quinto dia útil do mês subsequente a sua assinatura, correndo os encargos por conta da CONTRATANTE.

#### **CLÁUSULA DÉCIMA NONA - DO FORO DE ELEIÇÃO**

19.1. Fica eleito o Foro da Cidade de Governador Valadares-MG, para dirimir qualquer litígio decorrente do presente Contrato que não possa ser resolvido

ASSOCIAÇÃO PRÓ-GESTÃO DAS ÁGUAS DA BACIA HIDROGRÁFICA  
DO RIO PARAÍBA DO SUL

Rua Prudente de Moraes, 1023 – Centro  
Filial Governador Valadares/MG – CEP: 35020-460



por meio amigável, com expressa renúncia a qualquer outro, por mais privilegiado que seja.

19.2. E, por estarem assim acordes em todas as condições e cláusulas estabelecidas neste Contrato, firmam as partes o presente instrumento em 03 (três) vias de igual forma e teor, depois de lido e achado conforme, em presença de testemunhas abaixo firmadas, para que produza os seus jurídicos e legais efeitos.

Governador Valadares/MG, \_\_\_\_ de \_\_\_\_\_ de 2023.

XXXXXXXXXXXXXXXXXXXXX

Diretor-Presidente  
AGEVAP

Filial Governador Valadares-MG

XXXXXXXXXXXXXXXXXXXXX

Assessor  
AGEVAP

Filial Governador Valadares-MG

XXXXXXXXXXXXXXXXXXXXX

Representante Legal  
Nome da Empresa

TESTEMUNHAS:

Assinatura

NOME \_\_\_\_\_

CPF \_\_\_\_\_

RG \_\_\_\_\_

Assinatura

NOME \_\_\_\_\_

CPF \_\_\_\_\_

RG \_\_\_\_\_

## ANEXO X – ÍNDICE DE MEDIÇÃO DE RESULTADOS (IMR).

### A. DEFINIÇÕES

1. A qualidade da prestação dos serviços será aferida por indicadores de desempenho. O conjunto desses indicadores é chamado Instrumento de Medição de Resultados (IMR). Caso a CONTRATADA não execute os serviços com a qualidade mínima exigida, terá como consequência a redução do valor de faturamento no mês de referência.
2. Este documento apresenta os critérios de avaliação da qualidade dos serviços, identificando indicadores, metas, mecanismos de cálculo, forma de acompanhamento, bem como as adequações de pagamento por eventual não atendimento das metas estabelecidas.
3. Este anexo é parte indissociável do TdR – ANEXO I e Termo de Contrato – ANEXO IX do Ato presente Ato Convocatório.
4. Aos indicadores, serão atribuídos pontos de qualidade. Cada indicador contribui com uma quantidade diferenciada de pontos. Esta diferença está relacionada à essencialidade do indicador para a qualidade dos serviços.
5. A pontuação final de qualidade dos serviços pode resultar em valores entre 60 (sessenta) e 100 (cem), correspondentes, respectivamente, às situações de serviço desprovido de qualidade e serviço com qualidade elevada. De acordo com a pontuação obtida, será aplicado o Fator de Ajuste ao Valor Previsto para pagamento.
6. A responsabilidade pela operacionalização e aplicação do IMR será, inicialmente, da AGEDOCE e posteriormente, da Gerenciadora.
7. A meta a ser atingida pela CONTRATADA é que se obtenha pontuação suficiente para obter Fator de Ajuste igual à 1,00, para que receba integralmente a remuneração pelos serviços prestados.
8. As tabelas a seguir apresentam os indicadores, as metas, os critérios e os mecanismos de cálculo da pontuação de qualidade.



9. As adequações de pagamento originadas pela aplicação do IMR não se configuram como penalidades ou multas.
10. Durante o primeiro mês do contrato, a título de carência para que a CONTRATADA efetue os ajustes necessários à correta execução dos serviços, o Fator de Ajuste não repercutirá no Valor Devido, permanecendo, válido, entretanto, para os fins de que trata o item 18 deste Ato Convocatório e a cláusula contratual que trata de sanções. Nesse mês, o Valor Devido será igual ao Valor Mensal Previsto, ressalvadas eventuais glosas e outras multas.
11. Após a aprovação de cada produto, a AGEDOCE apresentará à CONTRATADA a memória de cálculo do IMR obtido no período. A partir do recebimento, caso deseje, a CONTRATADA terá 03 (três) dias úteis para apresentar justificativas para as falhas. Examinadas as razões apresentadas pela CONTRATADA, a Comissão de Fiscalização poderá revisar o cálculo do Valor Devido.
12. Caso o Contrato seja renovado, o Gestor do Contrato poderá alterar as faixas de ajuste de pagamento de acordo com o melhor cenário, considerando o desempenho da empresa no primeiro ano do Contrato.

## B. INDICADORES

<b>Indicador 1:</b>	Cumprimento de entregas previstas (Aplicado apenas ao Produto 2 – Relatório de Atividades de Apoio (RAA)).
<b>Item</b>	<b>Descrição</b>
Finalidade	Garantir a execução de todas as tarefas previstas dentro dos prazos estabelecidos no cronograma no Plano de Trabalho.
Meta a cumprir	Executar 100% das entregas dentro do prazo estabelecido no cronograma do Plano de Trabalho.
Instrumento de medição	Constatação da diferença entre a quantidade de entregas planejadas e quantidade de entregas realizadas.
Forma de acompanhamento	Cronograma de entregas definido no Plano de Trabalho.
Periodicidade	Por produto.
Mecanismo de Cálculo	Comparação entre quantidade de entregas planejadas e a quantidade de entregas executadas. $\frac{\text{Número total de entregas executadas}}{\text{Número total de entregas planejadas}} \times 100$
Início da Vigência	A partir da entrega do Produto 2 – Relatórios de Atividades de Apoio (RAA).
Faixas de Ajuste no Pagamento	Execução de 100% das entregas planejadas = 50 pontos; Execução de 99% a 75% das entregas planejadas = 40 pontos; Execução abaixo de 75% das entregas planejadas = 30 pontos.
Sanções	Ajuste de pagamento.
Observações	--



<b>Indicador 2:</b>	Prazo para emissão de pareceres. (Aplicado apenas ao Produto 3 – Documento de Aprovação do Produto – DAP).
<b>Item</b>	<b>Descrição</b>
Finalidade	Garantir o atendimento ao prazo definido para avaliação dos produtos e emissão dos pareceres técnicos.
Meta a cumprir	Emitir os pareceres de aprovação/reprovação dentro do prazo estipulado.
Instrumento de medição	Percentual calculado entre as datas reais e datas limites de envio.
Forma de acompanhamento	Pareceres emitidos pela Gerenciadora.
Periodicidade	Por análise.
Mecanismo de Cálculo	<p>Comparação entre a data limite de envio do parecer e a data real de envio do parecer.</p> $\frac{\text{Data real de envio do parecer}}{\text{Data limite de envio do parecer}} \times 100$
Início da Vigência	A partir do envio do Produto 3 – Documento de Aprovação do Produto (DAP).
Faixas de Ajuste no Pagamento	<p><math>T \leq 100\% = 50</math> pontos;  <math>100\% &lt; T \leq 150\% = 40</math> pontos;  <math>T &gt; 150\% = 30</math> pontos;</p>
Sanções	Ajuste de pagamento.
Observações	--

ASSOCIAÇÃO PRÓ-GESTÃO DAS ÁGUAS DA BACIA HIDROGRÁFICA  
DO RIO PARAÍBA DO SUL

Rua Prudente de Moraes, 1023 – Centro  
Filial Governador Valadares/MG – CEP: 35020-460



<b>Indicador 3:</b>	
<b>Adequações dos Produtos.</b>	
<b>Item</b>	<b>Descrição</b>
Finalidade	Reduzir o número de solicitações de adequações do Produto para atendimento ao TdR.
Meta a cumprir	Realizar no máximo 01 (uma) adequação no Produto para atendimento ao TdR.
Instrumento de medição	Constatação de adequações solicitadas pela Contratante.
Forma de acompanhamento	Produtos e/ou relatórios entregues pela GERENCIADORA.
Periodicidade	Por produto.
Mecanismo de Cálculo	Verificação da quantidade de adequações solicitadas para atendimento ao TdR.
Início da Vigência	A partir do envio do Produto 2 – Relatório de Atividades de Apoio (RAA).
Faixas de Ajuste no Pagamento	01 (uma) adequação para atendimento ao TdR = 25 pontos; 02 (duas) adequações para atendimento ao TdR = 20 pontos; 03 (três) ou mais adequações para atendimento ao TdR = 15 pontos.
Sanções	Ajuste de pagamento.
Observações	As solicitações de adequações realizadas em comum acordo entre a AGEDOCE e Contratante que estejam fora do estabelecido no TdR não sejam computados neste indicador.

<b>Indicador 4:</b>	
<b>Tempo de resposta às solicitações da AGEDOCE.</b>	
<b>Item</b>	<b>Descrição</b>
Finalidade	Mensurar o atendimento às solicitações elaboradas pela AGEDOCE e/ou Gerenciadora, por meio das correspondências (e-mails, ofícios, notificações) encaminhadas à CONTRATADA.
Meta a cumprir	Atender ao prazo estabelecido em cada notificação.
Instrumento de medição	Constatação de ocorrências de atrasos nas respostas. <sup>1</sup>
Forma de acompanhamento	Respostas enviadas pela GERENCIADORA.
Periodicidade	Por evento/solicitação à contratante.
Mecanismo de Cálculo	Verificação da quantidade de ocorrências registradas com tempo de resposta superior à meta.
Início da Vigência	A partir da entrega do Produto 2 – Estudo de Concepção.
Faixas de Ajuste no Pagamento	Sem atrasos = 25 Pontos; 1 resposta com atraso = 20 Pontos; 2 ou mais respostas com atraso = 15 Pontos.
Sanções	Ajuste de pagamento.
Observações	O que se busca com esse indicador é obter ciência e comprometimento quanto à resolução das demandas levantadas pela contratante o mais breve possível.

<sup>1</sup> O prazo resposta será dado pela AGEDOCE no momento da notificação.

### C. TABELA PARA CÁLCULO DA PONTUAÇÃO FINAL

Tabela para Cálculo da Pontuação Final – Produto 2 (RAA)			
Indicador	Critério	Pontos	Avaliação
1. Cumprimento de entregas previstas.	100% dentro do cronograma.	50	
	Entre 99% e 75% dentro do cronograma.	40	
	Abaixo de 75% dentro do cronograma.	30	
3. Adequações dos Produtos.	01 (uma) adequação para atendimento ao TdR.	25	
	02 (duas) adequações para atendimento ao TdR.	20	
	03 (três) ou mais adequações para atendimento ao TdR.	15	
4. Tempo de resposta às solicitações da AGEDOCE.	Sem atrasos.	25	
	01 (um) atraso.	20	
	02 (dois) ou mais atrasos.	15	
<b>PONTUAÇÃO TOTAL</b>			

**Tabela para Cálculo da Pontuação Final – Produto 3 (DAP)**

Indicador	Critério	Pontos	Avaliação
2. Prazo para emissão de pareceres.	$T \leq 100\%$ .	50	
	$100\% < T \leq 150\%$ .	40	
	$T > 150\%$ .	30	
3. Adequações dos Produtos.	01 (uma) adequação para atendimento ao TdR.	25	
	02 (duas) adequações para atendimento ao TdR.	20	
	03 (três) ou mais adequações para atendimento ao TdR.	15	
4. Tempo de resposta às solicitações da AGEDOCE.	Sem atrasos.	25	
	01 (um) atraso.	20	
	02 (dois) ou mais atrasos.	15	

<b>PONTUAÇÃO TOTAL</b>		
------------------------	--	--

#### D. FAIXAS DE AJUSTE DE PAGAMENTO

13. As pontuações devem ser totalizadas sempre após a aprovação dos produtos, conforme métodos apresentados nas tabelas acima.
14. A aplicação dos critérios de averiguação resultará em uma pontuação final no intervalo de 60 (sessenta) a 100 (cem) pontos, correspondente à soma das pontuações obtidas para cada indicador, conforme fórmula abaixo:

Pontuação total do serviço (P2 - RAA) = Pontos “Indicador 1” + Pontos “Indicador 3”  
+ Pontos “Indicador 4”.

Pontuação total do serviço (P3 - DAP) = Pontos “Indicador 2” + Pontos “Indicador 3”  
+ Pontos “Indicador 4”.

15. Os pagamentos devidos, relativos a cada entrega, devem ser ajustados pela pontuação total do serviço, conforme tabela e fórmula apresentadas abaixo:

Faixas de pontuação	Pagamento devido	Fator de Ajuste
Maior 90 pontos.	100% do valor previsto	1,00
Entre 89 e 75 pontos.	95% do valor previsto	0,95
Entre 74 e 60 pontos.	90% do valor previsto	0,90

**Valor devido = [(Valor mensal previsto) x (Fator de Ajuste)]**

16. Em caso de emissão de Nota Fiscal com descrição dos produtos separadas, o valor devido será aplicado por NF.
17. Em caso de a Nota Fiscal emitida conter descrição dos 02 (dois) produtos – RAA e DAP, objetos de aplicação do IMR, serão aplicadas de forma separada a Pontuação Total do Serviço e a somatória dos valores devidos será o valor da NF.



## ANEXO XI – MODELO DE DECLARAÇÃO PARA FUTURA CONTRATAÇÃO.

A fim de cumprir as exigências do Ato Convocatório 04/2023, declaro para fins de participação que o profissional abaixo relacionado integrará a equipe técnica (Chave ou Complementar) desta empresa, na função de (cargo exercido pelo profissional) sendo contratado como (Regime de contratação) em um prazo máximo de xx (período por extenso) dias contados a partir da assinatura do contrato.

Profissional	Vínculo Profissional

Cidade, xx de xxxxxxxx de 2023

\_\_\_\_\_  
Assinatura e identificação do representante legal da empresa

**(É necessário firma reconhecida)**

Eu, (nome do profissional), declaro estar de pleno acordo com a contratação relacionada neste documento e que executarei todos os serviços estritamente conforme o estipulado no Ato Convocatório 04/2023.

Cidade, xx de xxxxxxxx de 2023

\_\_\_\_\_  
Assinatura e identificação do profissional

**(É necessário firma reconhecida)**



## ANEXO XII – TERMO DE COMPROMISSO DE CONSTITUIÇÃO DE CONSÓRCIO.

### ATO CONVOCATÓRIO 04/2023

#### I – PARTES

a) Empresa xxxxxxxxxxxxxxxxxxxxxxxxxxxx, pessoa jurídica de direito privado, com endereço na Rua xxxxxxxxxxxxxxxx, xxxxx, xxxxxxxxxxxx, xxxxxxxxxxxxxxxx-xxx, CNPJ/MF nº xxxxxxxxxxxxxxxxxxxxxxxx, neste ato representada, na forma de seus Estatutos Sociais, por seu representante legal xxxxxxxxxxxxxxxxxxxxxxxxxxxx, (naturalidade), (estado civil), CPF/MF nº xxxxxxxxxxxxxxxxxxxxxxxx, residente e domiciliado na Rua xxxxxxxxxxxxxxxx, xxxxx, xxxxxxxxxxxxxxxx, xxxxxxxxxxxxxxxx-xxx, aqui referida como xxxxxxxxxxxxxxxx; b) Empresa xxxxxxxxxxxxxxxxxxxxxxxxxxxx, pessoa jurídica de direito privado, com endereço na Rua xxxxxxxxxxxxxxxx, xxxxx, xxxxxxxxxxxx, xxxxxxxxxxxxxxxx-xxx, CNPJ/MF nº xxxxxxxxxxxxxxxxxxxxxxxx, neste ato representada, na forma de seus Estatutos Sociais, por seu representante legal xxxxxxxxxxxxxxxxxxxxxxxxxxxx, (naturalidade), (estado civil), CPF/MF nº xxxxxxxxxxxxxxxxxxxxxxxx, residente e domiciliado na Rua xxxxxxxxxxxxxxxx, xxxxx, xxxxxxxxxxxx, xxxxxxxxxxxxxxxx-xxx, aqui referida como xxxxxxxxxxxxxxxx; empresas aqui também referidas, em conjunto e/ou individualmente, como “PARTE” ou “PARTES”, conforme o exigido, diferenciadamente, para cada contexto;

Considerando que a AGEVAP – Filial Governador Valadares-MG, promove o processo de Coleta de Preços, tipo “Menor Preço Global” no Ato Convocatório nº 04/2023, cujo objeto é a **CONTRATAÇÃO DE EMPRESA ESPECIALIZADA PARA APOIAR A ESCOLA DE PROJETOS NO GERENCIAMENTO, FISCALIZAÇÃO E ACOMPANHAMENTO DA ELABORAÇÃO DE PROJETOS DE SISTEMAS DE ESGOTAMENTO SANITÁRIO DOS MUNICÍPIOS DA BACIA DO RIO DOCE.**

Considerando que o Ato Convocatório em pauta permite a participação de empresas em consórcio para a apresentação conjunta de proposta;

Considerando que as empresas acima qualificadas têm interesse em participar desse processo licitatório em consórcio formado por elas;

Têm entre si pactuado, nos termos do disposto no art. 33, I, da Lei 8.666/93, e para os fins nele previstos, o presente TERMO DE COMPROMISSO PARTICULAR DE CONSÓRCIO, que ajustam segundo as cláusulas e condições adiante dispostas:

### **CLÁUSULA PRIMEIRA – OBJETO**

Pelo presente instrumento particular de TERMO DE COMPROMISSO DE CONSTITUIÇÃO DE CONSÓRCIO, as PARTES comprometem-se a se consorciar para participar do processo de Coleta de Preços, tipo “Menor Preço Global” – Ato Convocatório nº 04/2023, cujo objeto é a **CONTRATAÇÃO DE EMPRESA ESPECIALIZADA PARA APOIAR A ESCOLA DE PROJETOS NO GERENCIAMENTO, FISCALIZAÇÃO E ACOMPANHAMENTO DA ELABORAÇÃO DE PROJETOS DE SISTEMAS DE ESGOTAMENTO SANITÁRIO DOS MUNICÍPIOS DA BACIA DO RIO DOCE**, promovido pela AGEVAP – Filial Governador Valadares-MG, em todas as suas etapas, apresentando proposta, e, caso seja esta adjudicada, a assinar o respectivo CONTRATO, para o que firmarão CONTRATO DE CONSTITUIÇÃO DE CONSÓRCIO, observados os termos do que dispõem a Lei 6.404/1986 e 8.666/1993, comprometendo-se a dar cabal cumprimento a todas as obrigações assumidas por força deste instrumento, que celebram em caráter irrevogável e irretratável.

### **CLÁUSULA SEGUNDA – DA LIDERANÇA DO CONSÓRCIO**

A Empresa xxxxxxxxxxxxxxxxxxxxxxxx fica designada como empresa líder do CONSÓRCIO, com poderes para representar as demais consorciadas junto à AGEVAP – Filial Governador Valadares-MG, em todos os atos, comunicações e avisos relacionados ao Ato Convocatório em apreço ou com o contrato dela decorrente.

### **CLÁUSULA TERCEIRA – DA EXCLUSIVIDADE**

As PARTES que compõem o CONSÓRCIO obrigam-se, por este instrumento, a não integrar outro consórcio, nem, tampouco, participar isoladamente, deste Ato Convocatório.

### **CLÁUSULA QUARTA – DA RESPONSABILIDADE SOLIDÁRIA**



As empresas que formam o CONSÓRCIO responderão solidariamente, perante a AGEVAP – Filial Governador Valadares-MG, por todos os atos praticados pelas PARTES, seja durante as fases do Ato Convocatório ou durante a execução do contrato, que dela eventualmente decorra.

#### **CLÁUSULA QUINTA – DA INALTERABILIDADE DO AJUSTE**

Declaram as PARTES que não alterarão a constituição ou composição do consórcio sem prévia e expressa anuência da AGEVAP – Filial Governador Valadares-MG, obrigando-se a manter sempre presentes as condições que assegurarem a habilitação do CONSÓRCIO, até a conclusão dos serviços a serem contratados, exceto na hipótese de as PARTES virem a se fundir numa só, que as suceda para todos os fins e efeitos legais.

#### **CLÁUSULA SEXTA – DA NATUREZA DO CONSÓRCIO**

Para a proposta apresentada pelo CONSÓRCIO, ajustam as PARTES que a execução dos serviços será distribuída da seguinte forma:

xxxxxxxxxxxxxxxxxxxxxxxxxxxxxxxx - obriga-se a executar a parcela correspondente a \_\_%  
( \_\_\_\_\_ ) do objeto do Ato Convocatório;

xxxxxxxxxxxxxxxxxxxxxxxxxxxxxxxx - obriga-se a executar a parcela correspondente a \_\_%  
( \_\_\_\_\_ ) do objeto do Ato Convocatório.

#### **CLÁUSULA SÉTIMA – DO INSTRUMENTO DEFINITIVO**

Caso a proposta apresentada pelo CONSÓRCIO venha a ser adjudicada, obrigam-se as PARTES a promover, no prazo de até 03 (três) dias antes da celebração do contrato, a constituição e o registro do consórcio, cuja duração será, no mínimo, igual ao prazo necessário para a execução dos serviços objetos deste Ato Convocatório, até sua definitiva aceitação, que deverá observar os dispositivos legais aplicáveis, as cláusulas do edital acima referido e todos os termos deste COMPROMISSO.



## CLÁUSULA OITAVA – DO PRAZO DE VIGÊNCIA

Este Compromisso de Constituição de Consórcio é firmado por prazo indeterminado, vigendo a partir da data de sua assinatura e ficando, automaticamente, rescindido caso ocorra qualquer dos seguintes fatos:

- I. ser proferida decisão, de que não caiba recurso administrativo ou judicial, de inabilitação do consórcio;
- II. ser proferida decisão, de que não caiba recurso administrativo ou judicial, de desclassificação do consórcio;
- III. depois de esgotados todos os recursos, administrativos e judiciais, na hipótese de adjudicação de proposta ofertada por outro concorrente ou no caso de anulação/revogação da licitação;
- IV. no caso de desistência de interposição dos recursos acima previstos, por vontade das PARTES;
- V. depois de celebrado e registrado o instrumento de constituição de consórcio a que se refere a Cláusula Nona, que substituirá este para os fins de direito.

## CLÁUSULA NONA – DO ENDEREÇO

O CONSÓRCIO, para os fins do Ato Convocatório, adotará como endereço o da LÍDER, situado na Rua xxxxxxxxxxxx, nº xxxxxxxx, xxxxxxxxxxxx, xxxxxxxxxxxxxxxxxxxx, telefone xxxxxxxxxxxx, fax xxxxxxxxxxxx, e-mail xxxxxxxxxxxxxxxxxxxx.

## CLÁUSULA DÉCIMA – DO FORO

Elegem as PARTES, para dirimir quaisquer litígios decorrentes deste instrumento, o foro da Comarca de xxxxxxxxxxxxxxxxxxxx, com expressa renúncia a qualquer outro, por mais privilegiado que seja.



**ASSOCIAÇÃO PRÓ-GESTÃO DAS ÁGUAS DA BACIA HIDROGRÁFICA  
DO RIO PARAÍBA DO SUL**

Rua Prudente de Moraes, 1023 – Centro  
Filial Governador Valadares/MG – CEP: 35020-460



E por estarem, assim, justas e contratadas, as partes firmam este instrumento em 02 (duas) vias de igual teor e para um só efeito, juntamente com duas testemunhas a tudo presentes.

\_\_\_\_\_, \_\_\_\_\_ de \_\_\_\_\_ de 2023.

\_\_\_\_\_  
Empresa 01  
Representante

\_\_\_\_\_  
Empresa 02  
Representante

\_\_\_\_\_  
Testemunha 01  
CPF

\_\_\_\_\_  
Testemunha 02  
CPF