

APÊNDICE I

RELATÓRIO ANUAL DE ACOMPANHAMENTO DAS AÇÕES – 2021

RELATÓRIO ANUAL DE ACOMPANHAMENTO DAS AÇÕES 2021

PAP-DOCE 2021/2025



CBH-DOCE
Comitê da Bacia Hidrográfica do Rio Doce



SUMÁRIO

1. INTRODUÇÃO	2
2. A BACIA HIDROGRÁFICA DO RIO DOCE.....	4
3. O CONTRATO DE GESTÃO	6
4. O PLANO DE APLICAÇÃO PLURIANUAL 2021	7
4.1. Finalidade 1 - Gestão de Recursos Hídricos	13
4.2. Finalidade 2 - Agenda Setorial	14
4.3. Finalidade 3 - Apoio ao Comitê	15
4.4. Finalidade 4 - Manutenção do Comitê e da Entidade Delegatária.....	16
4.5. Planejamento Orçamentário Anual do Exercício de 2021	17
4.6. Execução das Ações.....	20
4.6.1. Finalidade 1 - Gestão de Recursos Hídricos	24
4.6.2. Finalidade 2 – Agenda Setorial	41
4.6.3. Finalidade 3 – Apoio ao Comitê.....	60
4.6.4. Finalidade 4 – Manutenção do Comitê e da Entidade Delegatária	64
5. JUSTIFICATIVA PARA OS PRINCIPAIS ATRASOS OBSERVADOS	80
6. CONCLUSÃO	82

1. INTRODUÇÃO

O Comitê da Bacia Hidrográfica do Rio Doce – CBH Doce, criado por Decreto da Presidência da República de 25 de janeiro de 2002, é o comitê de integração dos 11 Comitês afluentes, sendo 06 comitês mineiros (Piranga, Piracicaba, Santo Antônio, Suaçuí, Caratinga e Manhuaçu) e 05 comitês capixabas (Guandu, Santa Joana, Santa Maria do Doce, Pontões e Lagoas do Rio Doce, Barra Seca e Foz do Rio Doce).

Por meio da Deliberação Normativa CBH-Doce nº 83, de 23 de julho de 2020, o CBH-Doce aprovou a indicação da Associação Pró Gestão das Águas da Bacia Hidrográfica do Rio Paraíba do Sul – AGEVAP para desempenhar as funções de Agência de Água da Bacia Hidrográfica do Rio Doce. Por sua vez, por meio da Resolução CNRH nº 212, de 28 de agosto de 2020, o Conselho Nacional de Recursos Hídricos (CNRH) aprovou a delegação de competência da AGEVAP para o exercício das funções inerentes à Agência de Água.

No dia 21 de dezembro de 2020, foi celebrado o Contrato de Gestão nº 034/ANA/2020 entre a Associação Pró Gestão das Águas da Bacia Hidrográfica do Rio Paraíba do Sul (AGEVAP – Filial Governador Valadares) e a Agência Nacional de Águas e Saneamento Básico (ANA), com anuência do CBH-Doce, para o exercício das funções de Agência de Água na Bacia Hidrográfica do Rio Doce. (A partir deste ponto do relatório, chamaremos a AGEVAP – Filial Governador Valadares como AGEDOCE, para não haver problemas de nomenclatura. Quando tratarmos por AGEVAP, quer dizer estamos nos referindo a todas as unidades, incluindo a AGEDOCE).

Conforme disposto no artigo 44, inciso XI, alínea c da Lei nº 9.433, de 8 de janeiro de 1997, uma das competências da Agência de Água é propor, ao respectivo ou respectivos Comitês de Bacia Hidrográfica, o plano de aplicação dos recursos arrecadados com a cobrança pelo uso de recursos hídricos.

Considerando a necessidade de elaborar o Plano de Aplicação Plurianual (PAP)

para o período entre 2021 e 2025, conforme previsto no Contrato de Gestão, a AGEVAP elaborou a proposta do PAP e apresentou para discussão nas reuniões realizadas nos dias 11 e 17 de novembro de 2020, no âmbito do Grupo de Trabalho para elaboração do PAP, criado por meio da DN nº 87/2020. Posteriormente, a nova proposta foi discutida em reuniões conjuntas das Câmaras Técnicas de Integração (CTI) e Institucional e Legal (CTIL), realizadas nos dias 22 de outubro e 24 de novembro de 2020. Por fim, após as discussões ocorridas durante a 46ª Reunião Extraordinária do CBH-Doce, realizada no dia 10 de dezembro de 2020, o PAP para o período 2021-2025 foi aprovado pela Plenária e instituído pela Deliberação Normativa nº 90, de 10 de dezembro de 2020.

Fundamentado no Plano Integrado de Recursos Hídricos da Bacia Hidrográfica do Rio Doce – PIRH/Doce, o PAP contempla ações prioritizadas no PIRH, ações de manutenção e custeio da AGEDOCE, ações relacionadas às atividades do CBH-Doce e aquelas necessárias ao cumprimento do Contrato de Gestão.

Dentre as ações prioritizadas pelo CBH-Doce, tem-se ações iniciadas durante a vigência do PAP anterior (PAP 2016 e 2021), como as ações que dizem respeito à implementação dos programas da Iniciativa Rio Vivo, à Contratação de Projetos de Sistemas de Esgotamento Sanitário e a elaboração e operacionalização do Plano de Comunicação Social. Outras ações demonstram o compromisso do CBH-Doce em contribuir para o enfrentamento de sérios problemas encontrados na bacia, como a Insegurança Hídrica, com a elaboração de projetos e execução de obra de Segurança Hídrica.

O presente relatório apresenta o acompanhamento das ações prioritizadas pelo CBH-Doce, no ano de 2021, em seu Plano de Aplicação Plurianual vigente.

2. A BACIA HIDROGRÁFICA DO RIO DOCE

O rio Doce nasce no estado de Minas Gerais, com suas nascentes nas serras do Espinhaço e da Mantiqueira, e é formado pelos rios do Carmo, Piranga e Xopotó. Até desaguar no oceano atlântico, o rio percorre 850 km até o município de Linhares no estado do Espírito Santo. Por fluir entre duas Unidades da Federação (MG e ES), a dominialidade da gestão de suas águas é atribuição da União, situação também verificada apenas para outro corpo hídrico da bacia, o rio José Pedro (bacia do rio Manhuaçu). Os demais rios que compõe a bacia do rio Doce são de dominialidade estadual.

A bacia hidrográfica do rio Doce, localizada no sudeste do Brasil, é integrante da Região Hidrográfica do Atlântico Sudeste, com uma área de drenagem de 86.226,9 km², dos quais 86% pertencem ao estado de Minas Gerais e o restante ao estado do Espírito Santo.

Os rios Xopotó, Piranga e Carmo são os principais formadores do rio Doce. Conforme a classificação de Otto Pfafstetter², o curso d'água principal da bacia do Doce inicia no rio Xopotó, no município de Desterro do Melo, seguido do rio Piranga, após a confluência com rio homônimo no município de Presidente Bernardes, formando o rio Doce após o encontro com o rio do Carmo, no município de Rio Doce.

As nascentes do rio Doce situam-se aproximadamente a 1.200 m de altitude, na região das serras da Mantiqueira e do Espinhaço, em Minas Gerais. A partir da sua nascente, o rio Doce percorre cerca de 850 km até desaguar no Oceano Atlântico, no povoado de Regência, no município de Linhares, no Espírito Santo.

Os limites da bacia do rio Doce respeitam o território das unidades de gestão recortadas de acordo com a atuação dos Comitês de Bacias Hidrográficas (CBHs) mineiros e capixabas, que agregam afluentes menores de domínio dos estados na área de sua foz.

São nove unidades de gestão de recursos hídricos na bacia do rio Doce, sendo

que seis delas estão inseridas na porção mineira e as outras três fazem parte da porção capixaba, com denominações diferentes em cada estado: em Minas Gerais, são denominadas Circunscrição Hidrográfica (CH), codificadas como “DOs”, por serem contribuintes da bacia do rio Doce; e no Espírito Santo, as três unidades de gestão são chamadas de Unidade de Análise (UA).



Figura 1 - Bacia Hidrográfica do rio Doce e Afluentes

3. O CONTRATO DE GESTÃO

O Contrato de Gestão nº 034/ANA/2020 é um acordo bilateral firmado entre a Agência Nacional de Águas e Saneamento Básico – ANA e a AGEVAP – filial Governador Valadares (AGEDOCE), com a anuência do Comitê de Integração da Bacia Hidrográfica do rio Doce – CBH-DOCE. Tal contrato foi assinado em dezembro de 2020.

O Contrato de Gestão, que prevê o repasse dos recursos financeiros arrecadados com a cobrança pelo uso da água na bacia hidrográfica, permitiu que a AGEDOCE agisse no cumprimento das metas estabelecidas no Programa de Trabalho firmado, sendo disponibilizado ao público, as informações sobre o comitê, sobre as ações desenvolvidas pela entidade delegatária, sobre a legislação de recursos hídricos, sobre o cadastro de usuários, dentre outras informações, mantendo um sitio eletrônico atualizado, que permite o acesso a toda a população interessada.

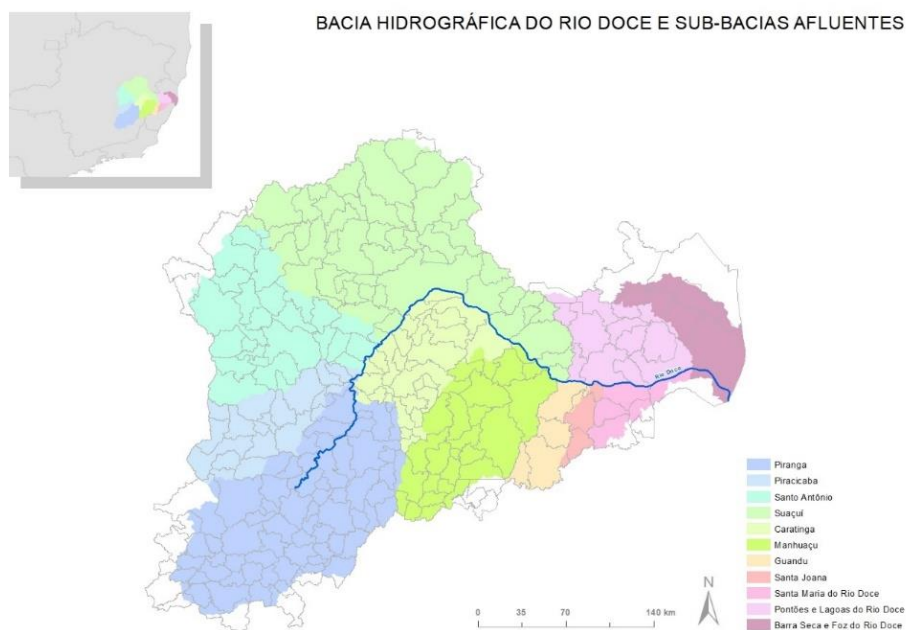
Após a assinatura do Contrato de Gestão, a AGEDOCE iniciou suas atividades, como Entidade Delegatária das funções de Agência de Água do CBH-Doce, e a sua estruturação, por meio da contratação de profissionais para atendimento do Plano de Aplicação Plurianual e das metas e indicadores do CG.

Em atendimento ao Contrato de Gestão, a AGEDOCE executa a administração financeira dos recursos arrecadados e repassados pela ANA, contrata diversos serviços e também presta contas das despesas efetuadas, para exame dos órgãos internos e externos de controle e fiscalização.

Considerando o Plano de Aplicação Plurianual 2021-2025 e a partir do deliberado pelo CBH-Doce de ações e projetos, a AGEDOCE, conforme consta no rol de suas atribuições, elaborou Termos de Referência, publicou Atos Convocatórios e realizou Processo Seletivo que permitiram a realização de diversas contratações e execuções.

4. O PLANO DE APLICAÇÃO PLURIANUAL 2021

Em dezembro de 2020, o Plano de Aplicação Plurianual – PAP para o período de 2021 a 2025 foi instituído pelo CBH-Doce, por meio da [Deliberação Normativa CBH-Doce nº 90/2020](#).

O Plano de Aplicação Plurianual (PAP) da Bacia do Rio Doce é uma ferramenta de planejamento e orientação para aplicação dos recursos financeiros arrecadados com a cobrança pelo uso dos recursos hídricos no período de 2021 a 2025.

O Plano de Aplicação Plurianual para o período de 2021 a 2025 foi construído de acordo com o Manual Orientativo para elaboração do PAP, elaborado pela ANA. Essa ferramenta utilizada pelas entidades delegatárias no âmbito dos contratos de gestão, com metodologia para o planejamento da aplicação dos recursos arrecadados com a cobrança pelo uso de recursos hídricos.

A estrutura do PAP é formada por finalidades (Nível 1), programas (Nível 2) e ações (Nível 3).

Ao todo, o PAP possui 04 (quatro) finalidades, sendo: *Finalidade 1 – Gestão de Recursos Hídricos; Finalidade 2 – Agenda Setorial; Finalidade 3 – Apoio ao Comitê de Bacia Hidrográfica, e Finalidade 4 – Manutenção do Comitê de Bacia Hidrográfica e da Entidade Delegatária.*

Dentre as ações priorizadas pelo CBH-Doce, tem-se ações iniciadas durante a vigência do PAP anterior (PAP 2016 e 2021), como as ações relativas à implementação do Rio Vivo, que se referem à implementação conjunta dos programas P12 – Programa de Controle de Atividades Geradoras de Sedimentos, P42 – Programa de Expansão do Saneamento Rural e P52 – Programa de Recomposição de APPs e Nascentes, conforme definido na Deliberação Normativa CBH-Doce nº 81 de 10 de dezembro de 2019.

Além disso, no PAP 2016-2020 é definido que os Programas P12 e P42, visando a otimização de ações, serão preferencialmente implementados em conjunto com o programa P52, nas mesmas áreas selecionadas para este programa, não possuindo, portanto, critérios de hierarquização próprios. Motivo pelo qual, o CBH-Doce e CBHs Afluentes, deram nome a implementação conjunta de Rio Vivo, conforme explicado no parágrafo anterior.

Considerando o exposto nos parágrafos anteriores, identificamos um erro material na ação 2.3.3 da Finalidade 2 – Agenda Setorial, pois o programa P52 não foi inserido em uma ação que diz respeito à implementação da Iniciativa Rio Vivo. Dessa forma, retificamos a ação 2.3.3 conforme segue:

- Onde Lê-se:

2.3.3	P12/P42	Estudos, planos, projetos ou intervenções destinadas à conservação de solo para controle da erosão e proteção dos recursos hídricos e Estudos, planos, projetos ou intervenções destinadas à Implantação de sistemas de abastecimento de água e coleta e tratamento de esgoto para população rural
-------	---------	--

- Leia-se:

2.3.3	P12/P42/P52	Estudos, planos, projetos ou intervenções destinadas à conservação de solo para controle da erosão e proteção dos recursos hídricos; Estudos, planos, projetos ou intervenções destinadas à Implantação de sistemas de abastecimento de água e coleta e tratamento de esgoto para população rural; Estudos, planos, projetos ou intervenções destinados à recuperação de APPs e nascentes.
-------	-------------	--

O Anexo II da DN CBH-Doce nº 90/2020, detalha a alocação de recursos realizada pelo CBH Doce nos programas e ações prioritizados, em cada finalidade. A **Tabela 1**, apresenta o PAP vigente com a alocação de recursos consolidada por Finalidade e Ação, já incluindo a ação 2.3.3 retificada conforme acima.

Tabela 1 - PAP DOCE 2021 – 2025 (DN CBH-Doce nº 90/2020)

PLANO DE APLICAÇÃO PLURIANUAL 2021 - 2025			TOTAL R\$	2021 R\$	2022 R\$	2023 R\$	2024 R\$	2025 R\$
FINALIDADE	GESTÃO DE RECURSOS HÍDRICOS		58.865.000	6.105.000	4.375.000	40.625.000	3.800.000	3.960.000
PROGRAMA	PROGRAMA	Planos de Recursos Hídricos (PRH)	450.000	150.000	300.000	0	0	0
AÇÃO	PIRH	Nome da ação						
1.1.1	-	Elaboração, atualização ou revisão do Plano de Recursos Hídricos (PRH)	450.000	150.000	300.000	0	0	0
1.1.2	-	Elaboração do Manual Operativo do Plano de Recursos Hídricos (MOP)	-	-	-	-	-	-
1.1.3	-	Acompanhamento e monitoramento da implementação do Plano de Recursos Hídricos (PRH)	-	-	-	-	-	-
PROGRAMA	PROGRAMA	Sistema de informações sobre recursos hídricos	3.250.000	600.000	620.000	650.000	680.000	700.000
AÇÃO	PIRH	Nome da ação						
1.4.1	P61.a	Desenvolvimento, implantação, manutenção ou atualização de sistemas de informações e de suporte à decisão sobre recursos hídricos	3.250.000	600.000	620.000	650.000	680.000	700.000
PROGRAMA	PROGRAMA	Cobrança pelo uso dos recursos hídricos						
AÇÃO	PIRH	Nome da ação						
1.5.1	P61.e	Estudos de fundamentação para a atualização dos valores e mecanismos da cobrança pelo uso dos recursos hídricos	150.000	70.000	0	80.000	0	0

FINALIDADE		GESTÃO DE RECURSOS HÍDRICOS						
PROGRAMA	PROGRAMA	Segurança hídrica e eventos críticos	52.070.000	4.870.000	2.490.000	39.450.000	2.570.000	2.690.000
AÇÃO	PIRH	Nome da ação						
1.8.1	P31	Desenvolvimento, implantação, manutenção ou atualização de sistemas de alerta a cheias e inundações	2.000.000	1.000.000	1.000.000	0	0	0
1.8.2		Desenvolvimento, implantação, manutenção ou atualização de salas de situação	3.450.000	0	950.000	900.000	800.000	800.000
1.8.4	P21	Estudos, planos, projetos e obras para implantação, expansão ou adequação de estruturas hidráulicas para aumento da segurança hídrica	46.620.000	3.870.000	540.000	38.550.000	1.770.000	1.890.000
PROGRAMA	PROGRAMA	Comunicação, mobilização social, educação e capacitação técnica	3.095.000	485.000	965.000	525.000	550.000	570.000
AÇÃO	PIRH	Nome da ação						
1.11.1	P71	Comunicação social voltada ao fortalecimento do comitê de bacia hidrográfica	2.880.000	460.000	920.000	480.000	500.000	520.000
1.11.4	P73	Capacitação técnica relacionada ao planejamento e gestão de recursos hídricos	215.000	25.000	45.000	45.000	50.000	50.000
FINALIDADE	AGENDA SETORIAL		72.000.000	32.740.000	21.660.000	5.910.000	6.190.000	5.500.000
PROGRAMA	PROGRAMA	Recuperação da qualidade da água	24.280.000	16.860.000	2.050.000	2.080.000	2.120.000	1.170.000
AÇÃO	PIRH	Nome da ação						
2.1.1	P41	Elaboração, revisão ou atualização dos Planos Municipais de Saneamento Básico	90.000	90.000	0	0	0	0

FINALIDADE		AGENDA SETORIAL						
2.1.2	P11	Estudos, planos, projetos ou obras para implantação, expansão e adequação de sistemas de efluentes domésticos	24.190.000	16.770.000	2.050.000	2.080.000	2.120.000	1.170.000
PROGRAMA	PROGRAMA	Gestão da demanda	5.250.000	250.000	3.500.000	500.000	500.000	500.000
AÇÃO	PIRH	Nome da ação						
2.2.1	P23	Estudos, planos, projetos, obras ou serviços para controle e redução de perdas de água em sistemas públicos de distribuição	5.250.000	250.000	3.500.000	500.000	500.000	500.000
PROGRAMA	PROGRAMA	Proteção e conservação dos recursos hídricos	42.470.000	15.630.000	16.110.000	3.330.000	3.570.000	3.830.000
AÇÃO	PIRH	Nome da ação						
2.3.2	P52	Estruturação, desenvolvimento e realização de programas e projetos destinados a pagamentos por serviços ambientais (PSA) de proteção dos recursos hídricos	2.000.000	0	200.000	400.000	600.000	800.000
2.3.3	P12/P42/P52	Estudos, planos, projetos ou intervenções destinadas à conservação de solo para controle da erosão e proteção dos recursos hídricos; Estudos, planos, projetos ou intervenções destinadas à Implantação de sistemas de abastecimento de água e coleta e tratamento de esgoto para população rural; Estudos, planos, projetos ou intervenções destinados à recuperação de APPs e nascentes.	40.470.000	15.630.000	15.910.000	2.930.000	2.970.000	3.030.000

FINALIDADE	APOIO AO COMITÊ DE BACIA HIDROGRÁFICA		6.750.000	1.020.000	1.400.000	1.430.000	1.430.000	1.470.000
PROGRAMA	PROGRAMA	Ações finalísticas do comitê de bacia hidrográfica	6.750.000	1.020.000	1.400.000	1.430.000	1.430.000	1.470.000
AÇÃO	PIRH	Nome da ação						
3.1.1	P 61.2	Organização e realização de reuniões, eventos internos e externos do comitê de bacia hidrográfica	3.320.000	350.000	710.000	730.000	750.000	780.000
3.1.2	P 61.2	Serviços de tecnologia da informação necessários ao funcionamento dos sistemas corporativos do comitê de bacia hidrográfica e da entidade delegatária	2.530.000	470.000	490.000	500.000	530.000	540.000
3.1.3	P 61.2	Participação dos membros do comitê de bacia hidrográfica em reuniões e eventos internos e externos	900.000	200.000	200.000	200.000	150.000	150.000
FINALIDADE	MANUTENÇÃO DO COMITÊ DE BACIA HIDROGRÁFICA E DA ENTIDADE DELEGATÁRIA		7.034.011	1.315.200	1.346.723	1.400.592	1.456.616	1.514.880
PROGRAMA	PROGRAMA	Manutenção e custeio administrativo da entidade delegatária	7.034.011	1.315.200	1.346.723	1.400.592	1.456.616	1.514.880
AÇÃO	PIRH	Nome da ação						
4.2.1	-	Infraestrutura e manutenção da entidade delegatária	70.340	13.152	13.467	14.006	14.566	15.149
4.2.2	-	Serviços administrativos para o funcionamento da entidade delegatária	1.266.122	236.736	242.410	252.107	262.191	272.678
4.2.3	-	Remuneração do pessoal administrativo e de dirigentes da entidade delegatária	5.275.508	986.400	1.010.042	1.050.444	1.092.462	1.136.160
4.2.4	-	Capacitação de pessoal administrativo e de dirigentes da entidade delegatária	70.340	13.152	13.467	14.006	14.566	15.149
4.2.5	-	Deslocamento de pessoal administrativo e de dirigentes da entidade delegatária	351.701	65.760	67.336	70.030	72.831	75.744

4.1. Finalidade 1 - Gestão de Recursos Hídricos

A **Finalidade 1 - Gestão de Recursos Hídricos** engloba os programas e ações organizados com vistas à implementação dos instrumentos de gestão e ao fortalecimento institucional do Sistema Nacional de Gerenciamento de Recursos Hídricos – SINGREH, pilares na fundamentação e na orientação para a implementação da PNRH. Esta finalidade contém 11 Programas que por sua vez estão subdivididos em 39 ações, conforme apresentado na **Tabela 2** a seguir.

Tabela 2 - Programas e Ações da Finalidade 1

FINALIDADE 1 – GESTÃO DE RECURSOS HÍDRICOS			
PROGRAMA	AÇÃO	ID PAP	NOME DA AÇÃO
1	0	1.1	Planos de Recursos Hídricos (PRH)
1	1	1.1.1*	Elaboração, atualização ou revisão do Plano de Recursos Hídricos (PRH)
1	2	1.1.2*	Elaboração do Manual Operativo do Plano de Recursos Hídricos (MOP)
1	3	1.1.3*	Acompanhamento e monitoramento da implementação do Plano de Recursos Hídricos (PRH)
2	0	1.2	Enquadramento dos corpos d'água em classes segundo usos preponderantes
2	1	1.2.1	Elaboração de estudos de fundamentação para proposta de enquadramento, reenquadramento ou atualização de enquadramento
2	2	1.2.2	Encaminhamentos e acompanhamento da elaboração da proposta de enquadramento, reenquadramento ou atualização de enquadramento ou do Programa de Efetivação do Enquadramento
2	3	1.2.3	Implementação do Programa de Efetivação do Enquadramento
2	4	1.2.4	Acompanhamento e monitoramento das metas do Programa de Efetivação do Enquadramento
3	0	1.3	Outorgas dos direitos de uso de recursos hídricos
3	1	1.3.1	Participação na regularização dos usos de águas superficiais
3	2	1.3.2	Participação na regularização dos usos de águas subterrâneas
3	3	1.3.3	Participação no cadastramento de usos de recursos hídricos
3	4	1.3.4	Participação no estabelecimento e aprimoramento de marcos regulatórios
4	0	1.4	Sistema de informações sobre recursos hídricos
4	1	1.4.1*	Desenvolvimento, implantação, manutenção ou atualização de sistemas de informações e de suporte à decisão sobre recursos hídricos
4	2	1.4.2	Integração e divulgação das bases de dados
4	3	1.4.3	Operação e manutenção de serviços básicos de Tecnologia da Informação e Comunicação (TIC)
5	0	1.5	Cobrança pelo uso dos recursos hídricos
5	1	1.5.1*	Estudos de fundamentação para a atualização dos valores e mecanismos da cobrança pelo uso dos recursos hídricos
5	2	1.5.2	Desenvolvimento, manutenção e atualização de serviços e sistemas de cobrança

PROGRAMA	AÇÃO	ID PAP	NOME DA AÇÃO
6	0	1.6	Fiscalização dos usos de recursos hídricos
6	1	1.6.1	Participação nas campanhas de fiscalização dos usos de recursos hídricos
7	0	1.7	Monitoramento Hidrometeorológico
7	1	1.7.1	Monitoramento quantitativo dos recursos hídricos superficiais
7	2	1.7.2	Monitoramento qualitativo dos recursos hídricos superficiais
7	3	1.7.3	Monitoramento quantitativo dos recursos hídricos subterrâneos
7	4	1.7.4	Monitoramento qualitativo dos recursos hídricos subterrâneos
7	5	1.7.5	Elaboração, revisão, atualização e apoio em estudos e bases referenciais de balanços hídricos da bacia
7	6	1.7.6	Monitoramento Integrado rio-aquífero
8	0	1.8	Segurança hídrica e eventos críticos
8	1	1.8.1*	Desenvolvimento, implantação, manutenção ou atualização de sistemas de alerta a cheias e inundações
8	2	1.8.2*	Desenvolvimento, implantação, manutenção ou atualização de salas de situação
8	3	1.8.3	Estudos, planos, projetos e obras para implantação, expansão ou adequação de estruturas hidráulicas para contenção de inundações ou alagamentos ou regularização de descargas
8	4	1.8.4*	Estudos, planos, projetos e obras para implantação, expansão ou adequação de estruturas hidráulicas para aumento da segurança hídrica
8	5	1.8.5	Elaboração, revisão, atualização e apoio em estudos e bases referenciais de segurança hídrica
9	0	1.9	Normas e ações relacionados aos sistemas e políticas de gestão de recursos hídricos
9	1	1.9.1	Estudos ou ações voltadas à proposição de atualizações e aprimoramento da legislação em temas relacionados à gestão de recursos hídricos
9	2	1.9.2	Promoção de articulações, cooperações e parcerias para gestão integrada dos recursos hídricos
9	3	1.9.3	Elaboração, revisão, atualização ou apoio em estudos e ações que visem à uniformização dos instrumentos e elementos de gestão de recursos hídricos entre os diversos entes do SINGREH
10	0	1.10	Gestão dos recursos hídricos subterrâneos
10	1	1.10.1	Cadastramento de usuários de águas subterrâneas
10	2	1.10.2	Desenvolvimento de estudos que avaliem o potencial de exploração dos recursos hídricos subterrâneos e interdependência rio/aquífero na bacia
10	3	1.10.3	Delimitação de áreas de recarga prioritárias, nos aquíferos mais relevantes da bacia, avaliação da vulnerabilidade e definição de medidas protetivas
10	4	1.10.4	Delimitação de áreas de restrição e controle do uso dos recursos hídricos subterrâneos e/ou determinação de perímetros de alerta de poços de abastecimento público
10	5	1.10.5*	Capacitação técnica relacionada ao planejamento e gestão de recursos hídricos
11	0	1.11	Comunicação, mobilização social, educação e capacitação técnica
11	1	1.11.1*	Comunicação social voltada ao fortalecimento do comitê de bacia hidrográfica
11	2	1.11.2	Mobilização social voltada ao fortalecimento do comitê de bacia hidrográfica
11	3	1.11.3	Educação ambiental para ações vinculadas aos Planos de Recursos Hídricos

* 10 (dez) Ações da Finalidade 1 priorizadas no PAP do CBH-Doce.

4.2. Finalidade 2 - Agenda Setorial

A Finalidade 2 - Agenda Setorial engloba programas e ações que possuem elevada dependência de articulação com diferentes setores e interesses na bacia hidrográfica (relacionados a usos consuntivos ou não consuntivos dos recursos hídricos). Esta finalidade contém 3 Programas que por sua vez estão subdivididos em 16 ações, conforme apresentado na **Tabela 3**.

Tabela 3 - Programas e Ações da Finalidade 2

FINALIDADE 2 - AGENDA SETORIAL			
PROGRAMA	AÇÃO	ID PAP	NOME DA AÇÃO
1	0	2.1	Recuperação da qualidade da água
1	1	2.1.1*	Elaboração, revisão ou atualização dos Planos Municipais de Saneamento Básico
1	2	2.1.2*	Estudos, planos, projetos ou obras para implantação, expansão e adequação de sistemas de efluentes domésticos
1	3	2.1.3	Estudos, planos, projetos ou obras para implantação, expansão e adequação de sistemas de efluentes industriais
1	4	2.1.4	Estudos, projetos ou obras para implantação, expansão ou adequação de sistemas para coleta, tratamento e disposição final dos resíduos sólidos
1	5	2.1.5	Estudos, planos, projetos ou obras para implantação, expansão e adequação de sistemas para controle de poluição difusa
1	6	2.1.6	Estudos, planos, projetos ou obras visando à melhoria ou recuperação da qualidade das águas mediante intervenções diretas nos corpos hídricos
1	7	2.1.7	Estudos, planos, projetos ou obras para implantação, expansão e adequação de sistemas de drenagem urbana
2	0	2.2	Gestão da demanda
2	1	2.2.1*	Estudos, planos, projetos, obras ou serviços para controle e redução de perdas de água em sistemas públicos de distribuição
2	2	2.2.2	Estudos, projetos ou obras para promoção do uso racional da água nos diversos setores usuários
2	3	2.2.3	Estudos, projetos ou obras para reúso da água
2	4	2.2.4	Estudos, planos, projetos e obras para implantação, expansão ou adequação de plantas de abastecimento de água
3	0	2.3	Proteção e conservação dos recursos hídricos
3	1	2.3.1	Estudos, planos, projetos e intervenções destinadas à recuperação ou conservação da cobertura vegetal em áreas de preservação permanente ou outras áreas voltadas à proteção dos recursos hídricos
3	2	2.3.2*	Estruturação, desenvolvimento e realização de programas e projetos destinados a pagamentos por serviços ambientais (PSA) de proteção dos recursos hídricos
3	3	2.3.3*	Estudos, planos, projetos ou intervenções destinadas à conservação de solo para controle da erosão e proteção dos recursos hídricos
3	4	2.3.4	Desenvolvimento de estudos ou elaboração de propostas para a criação de áreas sujeitas a restrição de uso ou unidades especiais de gestão, com vistas à proteção dos recursos hídricos
3	5	2.3.5	Apoio ao Cadastro Ambiental Rural (CAR)

* 05 (cinco) Ações da Finalidade 4 priorizadas no PAP do CBH-Doce.

4.3. Finalidade 3 - Apoio ao Comitê

A **Finalidade 3 - Apoio ao Comitê de Bacia Hidrográfica** engloba programas e ações com o objetivo de prover ao Comitê de Bacia Hidrográfica condições necessárias ao desenvolvimento de sua agenda de trabalho e ao cumprimento de suas atribuições legais. Esta finalidade contém 1 Programa que se subdivide em 3 ações, conforme consta na **Tabela 4**.

Tabela 4 - Programas e Ações da Finalidade 3

FINALIDADE 3 - APOIO AO COMITÊ DE BACIA HIDROGRÁFICA			
PROGRAMA	AÇÃO	ID PAP	NOME DA AÇÃO
1	0	3.1	Ações finalísticas do comitê de bacia hidrográfica
1	1	3.1.1*	Organização e realização de reuniões, eventos internos e externos do comitê de bacia hidrográfica
1	2	3.1.2*	Serviços de tecnologia da informação necessários ao funcionamento dos sistemas corporativos do comitê de bacia hidrográfica e da entidade delegatária
1	3	3.1.3*	Participação dos membros do comitê de bacia hidrográfica em reuniões e apoio em eventos internos e externos

* 03 (três) Ações da Finalidade 3 priorizadas no PAP do CBH-Doce.

4.4. Finalidade 4 - Manutenção do Comitê e da Entidade Delegatária

A **Finalidade 4 - Manutenção do Comitê de Bacia Hidrográfica e da Entidade Delegatária** engloba programas e ações para manutenção do custeio administrativo do comitê de bacia hidrográfica e da entidade delegatária, com os recursos da cobrança, dentro do limite de valores previstos na Lei nº 9.433/97. Esta finalidade contém 2 Programas que estão subdivididos em 5 ações, conforme **Tabela 5**.

Tabela 5 - Programas e Ações da Finalidade 4

FINALIDADE 4 - MANUTENÇÃO DO COMITÊ E DA ENTIDADE DELEGATÁRIA			
PROGRAMA	AÇÃO	ID PAP	NOME DA AÇÃO
1	0	4.1	Manutenção do comitê de bacia hidrográfica
1	1	4.1.1	Infraestrutura e manutenção da sede ou subsede do comitê de bacia hidrográfica
2	0	4.2	Manutenção e custeio administrativo da entidade delegatária
2	1	4.2.1	Infraestrutura e manutenção da entidade delegatária
2	2	4.2.2	Serviços administrativos para o funcionamento da entidade delegatária
2	3	4.2.3	Remuneração do pessoal administrativo e de dirigentes da entidade delegatária
PROGRAMA	AÇÃO	ID PAP	NOME DA AÇÃO
2	4	4.2.4	Capacitação de pessoal administrativo e de dirigentes da entidade delegatária
2	5	4.2.5	Deslocamento de pessoal administrativo e de dirigentes da entidade delegatária

* 03 (três) Ações da Finalidade 3 priorizadas no PAP do CBH-Doce.

4.5. Plano Orçamentário Anual (POA) 2021

O Planejamento Orçamentário Anual ou Plano Orçamentário Anual (POA) contém o plano anual de investimentos e o custeio administrativo com o detalhamento dos programas e ações a serem executadas em cada ano de vigência do contrato de gestão.

No POA 2021, conforme apresentado na **Tabela 6**, o CBH-Doce alocou recursos em 10 programas e 19 ações no total, distribuídos nas 04 finalidades do PAP da seguinte forma: Gestão de Recursos Hídricos, 05 (cinco) programas e 07 (sete) ações; Agenda Setorial, 03 (três) programas e 04 (quatro) ações; Apoio ao Comitê de Bacia Hidrográfica, 01 (um) programa e 03 (três) ações; e Manutenção do Comitê de Bacia Hidrográfica e da Entidade Delegatária, 01 (um) programa e 05 (cinco) ações.

Tabela 6 – POA 2021

PLANEJAMENTO ORÇAMENTÁRIO ANUAL (POA) 2021			
FINALIDADE	GESTÃO DE RECURSOS HÍDRICOS		6.105.000
PROGRAMA	PROGRAMA	1.1. Planos de Recursos Hídricos (PRH)	150.000
AÇÃO	PIRH	Nome da ação	
1.1.1	-	Elaboração, atualização ou revisão do Plano de Recursos Hídricos (PRH)	150.000
1.1.2	-	Elaboração do Manual Operativo do Plano de Recursos Hídricos (MOP)	
1.1.3	-	Acompanhamento e monitoramento da implementação do Plano de Recursos Hídricos (PRH)	
PROGRAMA	PROGRAMA	1.4 Sistema de informações sobre recursos hídricos	600.000
AÇÃO	PIRH	Nome da ação	
1.4.1	P61.a	Desenvolvimento, implantação, manutenção ou atualização de sistemas de informações e de suporte à decisão sobre recursos hídricos	600.000
PROGRAMA	PROGRAMA	1.5 Cobrança pelo uso dos recursos hídricos	
AÇÃO	PIRH	Nome da ação	
1.5.1	P61.e	Estudos de fundamentação para a atualização dos valores e mecanismos da cobrança pelo uso dos recursos hídricos	70.000
PROGRAMA	PROGRAMA	1.8 Segurança hídrica e eventos críticos	4.870.000
AÇÃO	PIRH	Nome da ação	
1.8.1	P31	Desenvolvimento, implantação, manutenção ou atualização de sistemas de alerta a cheias e inundações	1.000.000
1.8.2		Desenvolvimento, implantação, manutenção ou atualização de salas de situação	0
1.8.4	P21	Estudos, planos, projetos e obras para implantação, expansão ou adequação de estruturas hidráulicas para aumento da segurança hídrica	3.870.000
PROGRAMA	PROGRAMA	1.11 Comunicação, mobilização social, educação e capacitação técnica	485.000
AÇÃO	PIRH	Nome da ação	
1.11.1	P71	Comunicação social voltada ao fortalecimento do comitê de bacia hidrográfica	460.000
1.11.4	P73	Capacitação técnica relacionada ao planejamento e gestão de recursos hídricos	25.000
FINALIDADE	AGENDA SETORIAL		32.740.000
PROGRAMA	PROGRAMA	2.1 Recuperação da qualidade da água	16.860.000
AÇÃO	PIRH	Nome da ação	
2.1.1	P41	Elaboração, revisão ou atualização dos Planos Municipais de Saneamento Básico	90.000
2.1.2	P11	Estudos, planos, projetos ou obras para implantação, expansão e adequação de sistemas de efluentes domésticos	16.770.000
FINALIDADE	AGENDA SETORIAL		
PROGRAMA	PROGRAMA	2.2 Gestão da demanda	250.000
AÇÃO	PIRH	Nome da ação	
2.2.1	P23	Estudos, planos, projetos, obras ou serviços para controle e redução de perdas de água em sistemas públicos de distribuição	250.000

PROGRAMA	PROGRAMA	2.3 Proteção e conservação dos recursos hídricos	15.630.000
AÇÃO	PIRH	Nome da ação	
2.3.2	P52	Estruturação, desenvolvimento e realização de programas e projetos destinados a pagamentos por serviços ambientais (PSA) de proteção dos recursos hídricos	0
2.3.3	P12/P42/P52	Estudos, planos, projetos ou intervenções destinadas à conservação de solo para controle da erosão e proteção dos recursos hídricos; Estudos, planos, projetos ou intervenções destinadas à Implantação de sistemas de abastecimento de água e coleta e tratamento de esgoto para população rural; Estudos, planos, projetos ou intervenções destinados à recuperação de APPs e nascentes.	15.630.000
FINALIDADE	APOIO AO COMITÊ DE BACIA HIDROGRÁFICA		1.020.000
PROGRAMA	PROGRAMA	3.1 Ações finalísticas do comitê de bacia hidrográfica	1.020.000
AÇÃO	PIRH	Nome da ação	
3.1.1	P61.2	Organização e realização de reuniões, eventos internos e externos do comitê de bacia hidrográfica	350.000
3.1.2	P61.2	Serviços de tecnologia da informação necessários ao funcionamento dos sistemas corporativos do comitê de bacia hidrográfica e da entidade delegatária	470.000
3.1.3	P61.2	Participação dos membros do comitê de bacia hidrográfica em reuniões e eventos internos e externos	200.000
FINALIDADE	MANUTENÇÃO DO COMITÊ DE BACIA HIDROGRÁFICA E DA ENTIDADE DELEGATÁRIA		1.315.200
PROGRAMA	PROGRAMA	4.2 Manutenção e custeio administrativo da entidade delegatária	1.315.200
AÇÃO	PIRH	Nome da ação	
4.2.1	-	Infraestrutura e manutenção da entidade delegatária	13.152
4.2.2	-	Serviços administrativos para o funcionamento da entidade delegatária	236.736
4.2.3	-	Remuneração do pessoal administrativo e de dirigentes da entidade delegatária	986.400
4.2.4	-	Capacitação de pessoal administrativo e de dirigentes da entidade delegatária	13.152
4.2.5	-	Deslocamento de pessoal administrativo e de dirigentes da entidade delegatária	65.760

4.6. Execução das Ações

Referente ao ano de 2021, o CBH-Doce alocou recurso para as ações constantes das Finalidades do PAP, da seguinte forma:

- **Gestão de Recursos Hídricos**, foram previstos recursos da ordem de R\$ 6.105,000,00 (seis milhões, cento e cinco mil reais);
- **Agenda Setorial**, foram previstos recursos da ordem de R\$ 32.740.000 (trinta e dois milhões e setecentos e quatro mil reais);
- **Apoio ao Comitê de Bacia Hidrográfica**, foram previstos recursos da ordem de R\$ 1.020.000,00 (um milhão e vinte mil reais);
- **Manutenção do Comitê de Bacia Hidrográfica e da Entidade Delegatária**, foram previstos R\$ 1.315.200,00.

A execução financeira do PAP em 2021, pela AGEDOCE, foi:

- **Gestão de Recursos Hídricos**, foram desembolsados recursos da ordem de R\$ 512.791,28 (quinhentos e doze mil, setecentos e noventa e um reais e vinte e oito centavos);
- **Agenda Setorial**, foram desembolsados recursos da ordem de R\$ 4.006.953,60 (quatro milhões, seis mil novecentos e cinquenta e três reais e sessenta centavos);
- **Apoio ao Comitê de Bacia Hidrográfica**, foram desembolsados recursos da ordem de R\$ 305.864,22 (trezentos e cinco mil, oitocentos e sessenta e quatro reais e vinte e dois centavos);
- **Manutenção do Comitê de Bacia Hidrográfica e da Entidade Delegatária**, foram desembolsados R\$ 724.992,07 (setecentos e vinte e quatro mil, novecentos e noventa e dois reais e sete centavos).

Todas as contratações realizadas pela AGEVAP e descritas neste Relatório foram realizadas por meio de aplicação direta dos recursos da cobrança, conforme descritos nos tópicos a seguir.

Tabela 7 - Execução Financeira das Ações (Exercício 2021)

PROGRAMAS E AÇÕES			2021		
			PREVISTO (R\$) A	REALIZADO (R\$) B	SALDO (R\$) C (A - B)
FINALIDADE	GESTÃO DE RECURSOS HÍDRICOS		6.105.000	512.791,28	5.592.209
PROGRAMA	PROGRAMA	1.1. Planos de Recursos Hídricos (PRH)	150.000	0	150.000
AÇÃO	PIRH	Nome da ação			
1.1.1	-	Elaboração, atualização ou revisão do Plano de Recursos Hídricos (PRH)	150.000	0	150.000
1.1.2	-	Elaboração do Manual Operativo do Plano de Recursos Hídricos (MOP)			
1.1.3	-	Acompanhamento e monitoramento da implementação do Plano de Recursos Hídricos (PRH)			
PROGRAMA	PROGRAMA	1.4 Sistema de informações sobre recursos hídricos	600.000	451.386,00	148.614
AÇÃO	PIRH	Nome da ação			
1.4.1	P61.a	Desenvolvimento, implantação, manutenção ou atualização de sistemas de informações e de suporte à decisão sobre recursos hídricos	600.000	451.386,00	148.614
PROGRAMA	PROGRAMA	1.5 Cobrança pelo uso dos recursos hídricos			
AÇÃO	PIRH	Nome da ação			
1.5.1	P61.e	Estudos de fundamentação para a atualização dos valores e mecanismos da cobrança pelo uso dos recursos hídricos	70.000	0	70.000
PROGRAMA	PROGRAMA	1.6 Segurança hídrica e eventos críticos	4.870.000	41.059,45	4.828.941
AÇÃO	PIRH	Nome da ação			
1.8.1	P31	Desenvolvimento, implantação, manutenção ou atualização de sistemas de alerta a cheias e inundações	1.000.000	0	1.000.000
AÇÃO	PIRH	Nome da ação			
1.8.2		Desenvolvimento, implantação, manutenção ou atualização de salas de situação	0	0	0
1.8.4	P21	Estudos, planos, projetos e obras para implantação, expansão ou adequação de estruturas hidráulicas para aumento da segurança hídrica	3.870.000	41.059,45	3.828.941

PROGRAMA	PROGRAMA	Comunicação, mobilização social, educação e capacitação técnica	485.000	20.345,83	464.654
AÇÃO	PIRH	Nome da ação			
1.11.1	P71	Comunicação social voltada ao fortalecimento do comitê de bacia hidrográfica	460.000	20.345,83	439.654
1.11.4	P73	Capacitação técnica relacionada ao planejamento e gestão de recursos hídricos	25.000	0	25.000
FINALIDADE	AGENDA SETORIAL		32.740.000	4.006.953,60	28.733.046
PROGRAMA	PROGRAMA	Recuperação da qualidade da água	16.860.000	3.864.691,00	12.995.309
AÇÃO	PIRH	Nome da ação			
2.1.1	P41	Elaboração, revisão ou atualização dos Planos Municipais de Saneamento Básico	90.000	0	90.000
2.1.2	P11	Estudos, planos, projetos ou obras para implantação, expansão e adequação de sistemas de efluentes domésticos	16.770.000	3.864.691,00	12.905.309
PROGRAMA	PROGRAMA	Gestão da demanda	250.000	0	250.000
AÇÃO	PIRH	Nome da ação			
2.2.1	P23	Estudos, planos, projetos, obras ou serviços para controle e redução de perdas de água em sistemas públicos de distribuição	250.000	0	250.000
PROGRAMA	PROGRAMA	Proteção e conservação dos recursos hídricos	15.630.000	142.262,60	15.487.737
AÇÃO	PIRH	Nome da ação			
2.3.2	P52	Estruturação, desenvolvimento e realização de programas e projetos destinados a pagamentos por serviços ambientais (PSA) de proteção dos recursos hídricos	0	0	0
AÇÃO	PIRH	Nome da ação			

2.3.3	P12/P42/P52	Estudos, planos, projetos ou intervenções destinadas à conservação de solo para controle da erosão e proteção dos recursos hídricos; Estudos, planos, projetos ou intervenções destinadas à Implantação de sistemas de abastecimento de água e coleta e tratamento de esgoto para população rural; Estudos, planos, projetos ou intervenções destinados à recuperação de APPs e nascentes.	15.630.000	142.262,60	15.487.737
FINALIDADE	APOIO AO COMITÊ DE BACIA HIDROGRÁFICA		1.020.000	305.864,22	714.136
PROGRAMA	PROGRAMA	Ações finalísticas do comitê de bacia hidrográfica	1.020.000	305.864,22	714.136
AÇÃO	PIRH	Nome da ação			
3.1.1	P61.2	Organização e realização de reuniões, eventos internos e externos do comitê de bacia hidrográfica	350.000	0	350.000
3.1.2	P61.2	Serviços de tecnologia da informação necessários ao funcionamento dos sistemas corporativos do comitê de bacia hidrográfica e da entidade delegatária	470.000	290.414,13	179.586
3.1.3	P61.2	Participação dos membros do comitê de bacia hidrográfica em reuniões e eventos internos e externos	200.000	15.450,09	184.550
FINALIDADE	MANUTENÇÃO DO COMITÊ DE BACIA HIDROGRÁFICA E DA ENTIDADE DELEGATÁRIA		1.315.200	724.992	590.208
PROGRAMA	PROGRAMA	Manutenção e custeio administrativo da entidade delegatária	1.315.200	724.992	590.208
AÇÃO	PIRH	Nome da ação			
4.2.1	-	Infraestrutura e manutenção da entidade delegatária	13.152	0	13.152
4.2.2	-	Serviços administrativos para o funcionamento da entidade delegatária	236.736	142.178,91	94.557,09
4.2.3	-	Remuneração do pessoal administrativo e de dirigentes da entidade delegatária	986.400	575.247,41	414.152,59
4.2.4	-	Capacitação de pessoal administrativo e de dirigentes da entidade delegatária	13.152	0	13.152,00
4.2.5	-	Deslocamento de pessoal administrativo e de dirigentes da entidade delegatária	65.760	7.565,75	58.194,25
TOTAL			41.180.200	5.550.601,17	35.629.599

4.6.1. Finalidade 1 - Gestão de Recursos Hídricos

Programa: 1.1. Planos de Recursos Hídricos (PRH)

Ação: 1.1.1. Elaboração, atualização ou revisão do Plano de Recursos Hídricos (PRH)

Tal ação se refere ao acompanhamento do processo de “*Revisão e Atualização do Plano Integrado de Recursos Hídricos da Bacia do Rio Doce (PIRH Doce), Incluindo seus Respectivos Planos Diretores de Recursos Hídricos (PDRHs)/Planos de Ações de Recursos Hídricos (PARHs), e Proposta de Enquadramento dos Corpos de Água da Bacia em Classes segundo os Usos Preponderantes e Atualização do Enquadramento dos Cursos d’Água da Bacia do Rio Piracicaba*”, contratado pela ANA, em maio de 2021.

Considerando que o acompanhamento foi realizado pela equipe da AGEDOCE, não houve contratação e desembolso para a presente ação.

Ao todo, o processo de revisão/atualização do PIRH e elaboração da proposta de enquadramento contempla 08 (oito) etapas:

- **Etapa 1** – Plano de Trabalho;
- **Etapa 2** – Elaboração do Manual Operativo Preliminar (MOP);
- **Etapa 3** – Consolidação do Estado da Arte sobre a Situação e a Gestão de Recursos Hídricos na Bacia;
- **Etapa 4** – Prognóstico e Alternativas de Enquadramento;
- **Etapa 5** – Atualização do Plano de Ações do PIRH-Doce e dos PARHs/PDRHs e Priorização;
- **Etapa 6** – Proposta de Enquadramento e Programa de Efetivação;
- **Etapa 7** – PIRH e PDRHs/PARHs Atualizados;
- **Etapa 8** – Banco de Dados, Resumo Executivo e Manual Operativo.

Nesse processo, o CBH-Doce e CBHs Afluentes avaliam e discutem os produtos da Revisão do PIRH, aprovam o Plano de Bacia e as classes de enquadramento

propostas, emitem resoluções e encaminham as propostas de enquadramento para aprovação pelos Conselhos de Recursos Hídricos, de acordo com as atribuições do CNRH (âmbito federal) e dos CERHs (âmbito estadual – bacias afluentes).

As discussões dos estudos são realizadas com a Câmara Técnica de Integração (CTI), composta por representantes do CBH-Doce e das 11 bacias afluentes, e com o Grupo de Revisão do Plano Integrado de Recursos Hídricos da Bacia do rio Doce (GT-Plano), criado no âmbito da CTI, e composto por seis membros.

A AGEDOCE por sua vez acompanha todo o desenvolvimento dos trabalhos. Além disso, a Entidade Delegatária contribui com a análise técnica dos produtos, é responsável pela organização e mobilização das reuniões no âmbito do GTPlano e da CTI, e apoia a mobilização dos membros dos comitês e demais atores da bacia para a participação nas oficinas e consultas públicas.

Em 2021, foram realizadas as Etapas 1 – Plano de Trabalho, 2 – Elaboração do MOP Preliminar e 3 - Consolidação do Estado da Arte sobre a Situação e a Gestão de Recursos Hídricos na Bacia. Todos os eventos e reuniões ocorreram em ambiente virtual considerando as medidas de segurança sanitária devido à Pandemia da COVID-19.

Durante a Etapa 1 – Plano de Trabalho, a AGEDOCE participou de reuniões com a ANA, demais órgãos gestores e/ou a empresa contratada para fornecer as informações solicitadas. No dia 29/06/2021, o **Produto 1 - Plano de Trabalho** foi apresentado pela ANA e a Engecorps, empresa contratada, aos membros da CTI e do GTPlano para aprovação.

Relativo à Etapa 2, tem-se a elaboração do **Produto 2 - Manual Operativo Preliminar**. O Manual Operativo é um produto que contém ações prioritizadas para implantação em curto prazo, visando, em última análise, permitir maior efetividade e cumprimento das metas previstas nos Planos. Tal produto é observado em Planos de Bacias Hidrográficas compartilhadas entre a União e as Unidades da Federação, quando conduzidos pela ANA em parceria com os órgãos gestores estaduais de recursos hídricos.

No contexto da revisão e atualização do PIRH-Doce e dos PDRHs/PARHs, entendeu-se como pertinente a elaboração de um MOP Preliminar para possibilitar que ações prioritárias previstas pelos Planos vigentes, desde 2010, tenham prosseguimento durante o seu processo de revisão e atualização. Durante a conclusão da etapa dos Planos de Ações o MOP Preliminar será revisado e complementado.

O MOP Preliminar tem como objetivo principal detalhar ações e proposições priorizadas no PIRH Doce, PDRHs/PARHs de 2010, dando enfoque, sobretudo, às ações sob a governabilidade do Sistema Nacional de Gerenciamento de Recursos Hídricos (SINGREH). Considera, também, os Planos de Aplicação Plurianual (PAP-Doce e PAPs Afluentes Mineiros, vigentes no período de 2021-2025), discutidos e pactuados com os CBHs entre dezembro de 2020 e abril de 2021 (<https://agedoce.org.br/plano-de-aplicacao-plurianual/>), os Planejamentos Orçamentários Anuais (POAs) da AGEDOCE (CBHs Doce e Afluentes Mineiros), o Pacto para Gestão Integrada da Bacia e o Termo de Transação de Ajustamento de Conduta (TTAC).

A AGEDOCE, além de participar de reuniões para esclarecimento sobre o planejamento das ações priorizadas no MOP Preliminar, apoiou a análise e revisão do produto. Atualmente, a ED é responsável pelo envio mensal da atualização do *status* das atividades que compõe cada ação do MOP Preliminar (ao todo 12 ações foram priorizadas), entrando em contato com os atores responsáveis por cada ação e/ou atividade. O MOP Preliminar pode ser acessado no link: https://www.engecorps.com.br/mop_doce_preliminar/index.html

Na Etapa 3 tem-se o **Produto 3 - Consolidação do Estado da Arte sobre a Situação e a Gestão de Recursos Hídricos na Bacia**, ou seja, apresenta o diagnóstico da bacia hidrográfica do rio Doce e das bacias afluentes (o rio que temos). A AGEDOCE contribuiu na análise e revisão do Produto, realizada pelos órgãos gestores. Além disso, apoiou a empresa Engecorps na obtenção dos Planos Municipais de Saneamento Básico (PMSB) municipais, que não foram custeados pelos comitês com o recurso da cobrança pelo uso dos recursos hídricos.

Na Etapa 3, também, aconteceu a 1ª Rodada de Oficinas, Consultas Públicas e Audiências Públicas.

Considerando que os eventos aconteceram inteiramente em ambiente virtual e primando por um melhor entendimento dos participantes, as oficinas foram realizadas em 02 (dois) momentos: Momento 1 – Oficinas de Aproximação e Momento 2 – Oficinas de Consolidação. Ao todo foram realizadas 04 (quatro) Oficinas de Aproximação e 10 (dez) Oficinas de Consolidação entre os dias 04 e 16/11/21.

Relativo ao Momento 1, ao todo, 174 pessoas se inscreveram e 210 participaram. Durante as Oficinas de Aproximação, a empresa contratada pela ANA explicou como os eventos dos processos participativos (oficinas e consultas públicas) seriam realizados. A Síntese do Diagnóstico contendo os principais resultados e os Conceitos do Enquadramento foram apresentados, pontuando-se que nas oficinas de consolidação seria discutido o “rio que temos” (objeto da Etapa 3 – “Diagnóstico”) e que nas próximas etapas seria discutido o “rio que queremos” (objeto da Etapa 4 – Prognóstico) e o “rio que podemos ter” (Etapa 6 – Proposta de Enquadramento e Programa de Efetivação), respectivamente. Além disso, explicou-se como o enquadramento seria realizado, identificando-se os rios que seriam enquadrados com apoio de modelagem matemática, os rios que seriam enquadrados de forma indireta, os rios que seriam enquadrados em Classe 1 (Terras Indígenas) e os rios que seriam enquadrados em Classe Especial (UCs de Proteção Integral).

As 04 (quatro) oficinas de aproximação tiveram duração de 3 horas e aconteceram nos dias 04 e 05/11/21 (manhã e tarde). Tais oficinas foram realizadas com os membros dos comitês e atores atuantes no território da Bacia do rio Doce e nas bacias afluentes do Alto Doce (DO1, DO2 e DO3), Médio Doce (DO4, DO5 e DO6) e Baixo Doce (UA7, UA8 e UA9).

Relativo ao Momento 2, ao todo, 149 pessoas fizeram inscrição e 324 pessoas participaram. Durante as Oficinas de Consolidação, a Síntese do Diagnóstico foi apresentada, assim como um recorte territorial para cada território. Relativo ao Enquadramento, apresentou-se os trechos dos cursos d’água que são objeto de

modelagem matemática, com os usos identificados pela empresa após análise dos usos outorgados pelos órgãos gestores. Em cada trecho, os participantes foram perguntados quais outros usos existiam no território que não foram identificados nas análises das outorgas fornecidas pelos órgãos gestores. Ao final de cada oficina, uma Matriz de Enquadramento foi obtida retratando os usos identificados, os usos preponderantes, as classes necessárias e as classes atualmente atendidas e, quando verificado a violação da classe, qual/quais eram os parâmetros responsáveis pela violação. Destaca-se as contribuições dos participantes das oficinas, que foram de extrema importância para retratar com maior fidedignidade “o rio que temos”, uma vez que são os melhores conhecedores dos territórios que estão inseridos.

As 11 (onze) oficinas de consolidação tiveram duração de 4 horas e aconteceram nos dias 08, 09, 11, 12 e 16/11 (manhã e tarde). Tais oficinas foram realizadas com os membros dos comitês e atores atuantes e interessados nos territórios da Bacia do rio Doce e das bacias afluentes, sendo as últimas separadas por Circunscrição Hidrográfica (CHs = DOs/MG) e Unidades de Análise (UAs/ES) e não de forma agrupada como foi realizado no Momento 1 – Oficinas de Aproximação.

Relativo às Consultas Públicas, no dia 29/10, a versão inicial do Produto 3 e formulário de consulta foram enviados ao GT Plano, CTI e CBHs para análise do produto e contribuições. A versão inicial do Produto 3 e formulário de consulta ficaram disponíveis para acesso público até o dia 19/11.

Os eventos de consulta pública tiveram duração de 3h e ocorreram nos dias 18/11 (Alto Doce - manhã e Médio Doce - tarde) e 19/11 (Alto Doce - manhã). Ao todo, 84 pessoas estiveram presentes nos eventos virtuais de consulta pública.

Após as consultas públicas, a síntese do processo participativo (oficinas e consultas públicas) foram apresentadas ao GTPlano e à CTI, no dia 22/11, sendo a versão final do Produto 3, entregue no dia 29/11.

Após, em novembro e dezembro/2021, o processo participativo da etapa de diagnóstico foi avaliado em reuniões com os Órgãos Gestores, AGEDOCE e membros da CT e GT-Plano. Em dezembro, uma proposta de melhoria no processo participativo

foi apresentada pela Engecorps à ANA, IGAM, AGERH e o coordenador da CTI, com participação da AGEDOCE.

Todos os Produtos e Documentos complementares, elaborados até então, podem ser encontrados no repositório nos sites do CBH-Doce e da AGEDOCE: <https://www.cbhdoce.org.br/repositorio>.

As demais etapas (etapas 4 a 8), previstas para 2022, serão acompanhadas pela AGEDOCE.

Programa: 1.4. Sistema de informações sobre recursos hídricos

Ação: 1.4.1. Desenvolvimento, implantação, manutenção ou atualização de sistemas de informações e de suporte à decisão sobre recursos hídricos

Após tratativas com a ANA, foi autorizado o aditivo ao Contrato nº 12/2020/AGEVAP que a AGEVAP Matriz já possuía, para incluir a AGEDOCE (AGEVAP - Filial Governador Valadares). Dessa forma, a prestação dos serviços de gerenciamento, desenvolvimento, implantação, integração, manutenção e atualização do sistema integrado de gestão das águas – SIGA passou a incluir a Bacia Hidrográfica do rio Doce e as bacias afluentes.

Na 48ª Reunião Extraordinária do CBH-Doce, ocorrida no dia 13/05/2021, o Sistema Integrado de Gestão de Águas do rio Doce (SIGADOCE) foi lançado, com a apresentação do módulo SIGAWEB DOCE. Tal módulo é destinado aos usuários de recursos hídricos, comitês de bacia, acadêmicos e sociedade interessada na gestão das águas da Bacia do rio Doce e permite o acesso a um variado acervo de geodados e informações sobre a gestão hídrica no território da bacia.

Em 2021, o valor desembolsado com a ação 1.4.1 corresponde a R\$ 451.386,00 (quatrocentos e cinquenta e um mil, trezentos e oitenta e seis reais).

O SIGA pode ser acessado no link: <https://sigaaguas.org.br/sigaweb/apps/doce/>

Programa: 1.5. Cobrança pelo uso dos recursos hídricos

Ação: 1.5.1. Estudos de fundamentação para a atualização dos valores e mecanismos da cobrança pelo uso dos recursos hídricos

A presente ação foi priorizada pelo CBH-Doce para ocorrer nos anos de 2021 e 2023. Em 2021, tal ação refere-se à elaboração de estudo da cobrança, para atendimento da condicionante da Resolução CNRH nº 212/2020 (Artigo 3º), que delegou para a AGEVAP o exercício de funções inerentes à Agência de Água da Bacia Hidrográfica do Rio Doce, conforme apresentado abaixo:

“Art. 3º - Até 30 de junho de 2021, o Comitê da Bacia Hidrográfica do Rio Doce deverá apresentar proposta de revisão dos mecanismos e valores da cobrança pelo uso dos recursos hídricos de sua área de atuação ao CNRH.

Parágrafo único. **Caso a proposta a que se refere o caput não assegure a viabilidade financeira da entidade delegatária, esta delegação será revogada”**

Relativo à 2021, considerando o prazo para atendimento da condicionante e as instâncias de discussão e aprovação, a ação 1.5.1 foi realizada pela equipe da AGEDOCE, não havendo contratação para a elaboração do estudo.

No âmbito do CBH-Doce, o processo de elaboração da proposta aconteceu da seguinte forma:

- **09/02/2021** - Realização de reunião da Câmara Técnica Institucional e Legal (CTIL) do Comitê da Bacia Hidrográfica do Rio Doce (CBH-Doce) para Instituição e Composição do Grupo de Trabalho para revisão dos mecanismos e valores de cobrança na Bacia do Rio Doce (GTCOB);
- **12/02/2021** - Emissão ad referendum da Deliberação Normativa nº 92, por meio da qual foi instituído Grupo de trabalho para acompanhar o processo de revisão dos mecanismos e valores de cobrança na Bacia Hidrográfica do Rio Doce (GTCOB);

- **25/02/2021** - Realização da primeira reunião do GTCOB para início da discussão de proposta para atualização da Cobrança e análise do cenário atual de cobrança existente, com base do Sumário Executivo.
 - Apresentação da primeira versão do Sumário Executivo sobre a cobrança elaborado pela AGEVAP;
- **04/03/2021** - Realização da 47ª Reunião Extraordinária do CBH-Doce, em que foi referendada a Deliberação Normativa nº 92, que institui Grupo de trabalho para acompanhar o processo de revisão dos mecanismos e valores de cobrança na Bacia Hidrográfica do Rio Doce (GTCOB);
- **17/03/2021** - Realização da segunda reunião do GTCOB para continuidade da discussão de proposta para atualização da Cobrança, com apresentação das propostas de formatação da Agência;
 - Apresentação da segunda versão do Sumário Executivo sobre a cobrança elaborado pela AGEVAP;
- **01/04/2021** - Realização da terceira reunião do GTCOB visando à formatação da proposta para atualização da cobrança para encaminhamento à CTIL.
 - Apresentação da terceira versão do Sumário Executivo sobre a cobrança elaborado pela AGEVAP.
- **06/04/2021** - Encaminhamento do Relatório de Atividades do GTCOB à CTIL para subsidiar as discussões a serem realizadas na Câmara Técnica;
- **09/04/2021** - Recebimento de proposta alternativa de correção de PPU – FIEMG;
- **12/04/2021** - Realização de primeira reunião da CTIL, visando à apresentação do relatório das atividades desenvolvidas pelo Grupo de Trabalho de Cobrança (GTCOB) e consolidação da proposta para atualização da Cobrança para encaminhamento à plenária do CBH-Doce;
 - Apresentação da quarta versão do Sumário Executivo sobre a cobrança elaborado pela AGEVAP.
- **19/04/2021** - Realização de reunião da CTIL visando à consolidação da proposta para atualização da Cobrança para encaminhamento de parecer sobre a matéria à plenária do CBH-Doce;

- Apresentação da quinta versão do Sumário Executivo sobre a cobrança elaborado pela AGEVAP;
- **13/05/2021** - Realização da 48ª Reunião Extraordinária do CBH-Doce em que a matéria foi colocada em votação, tendo sido aprovada pela maioria dos conselheiros presentes com direito a voto, conforme Deliberação Normativa nº 93/2021, que dispõe sobre a atualização do Preço Público Unitário (PPU) da cobrança pelo uso dos recursos hídricos de domínio da União na Bacia Hidrográfica do rio Doce.

No dia 11 de junho de 2021, o CBH-DOCE enviou para análise do CNRH, proposta de revisão constante na [Deliberação Normativa CBH-Doce nº 93, de 13 de maio de 2021](#), que dispõe sobre a atualização do Preço Público Unitário (PPU) da cobrança pelo uso dos recursos hídricos de domínio da União na Bacia Hidrográfica do rio Doce.

No âmbito do CNRH, o processo de análise, discussão e aprovação aconteceu conforme apresentado a seguir:

- **09/08/2021** – ANA, a fim de subsidiar o CNRH sobre a Deliberação Normativa CBH-Doce nº 93/2021 (atualização dos preços unitários da cobrança pelo uso de recursos hídricos de domínio da União na bacia hidrográfica do rio Doce), encaminhou a Nota Técnica nº 13/2021/CSCOB/SAS, da Superintendência de Apoio ao Sistema Nacional de Gerenciamento de Recursos Hídricos da ANA.
- **19/08/2021** - 10ª Reunião da Câmara Técnica de Outorga e Cobrança pelo Uso de Recursos Hídricos (CTOC).
 - Análise da solicitação do CBH Doce referente a atualização do Preço Público Unitário (PPU) da cobrança pelo uso dos recursos hídricos de domínio da União na Bacia Hidrográfica do rio Doce, considerando os subsídios apresentados pela Agência Nacional de Águas e Saneamento Básico. Processo 59000.011509/2021-63.
- **14/09/2021** - 11ª Reunião da Câmara Técnica de Outorga e Cobrança pelo Uso de Recursos Hídricos (CTOC).

- Continuidade na Análise da solicitação do CBH Doce referente a atualização do Preço Público Unitário (PPU) da cobrança pelo uso dos recursos hídricos de domínio da União na Bacia Hidrográfica do rio Doce, considerando subsídios apresentados pela Agência Nacional de Águas e Saneamento Básico e pela Federação das Indústrias do Espírito Santo (FINDES). Processo 59000.011509/2021-63
- **27/09/2021** - 11ª Reunião da Câmara Técnica de Assuntos Legais – CTAL
 - Análise da proposta de resolução a ser submetida ao Plenário do Conselho Nacional de Recursos Hídricos (CNRH), que aprova os valores de cobrança pelo uso de recursos hídricos de domínio da União da Bacia Hidrográfica do Rio Doce para os exercícios 2022 e 2023.
- **04/11/2021** – 49ª Reunião Extraordinária do CNRH
 - Aprovação da atualização do Preço Público Unitário (PPU) da cobrança pelo uso dos recursos hídricos de domínio da União na Bacia Hidrográfica do rio Doce, conforme proposta encaminhada pelo CBH-Doce. Encaminhado pela Câmara Técnica de Outorga e Cobrança pelo Uso de Recursos Hídricos. Processo 59000.011509/2021-63.

A Resolução CNRH nº 227, de 4 de novembro de 2021, aprovou os valores da cobrança constantes na Deliberação Normativa CBH-Doce nº 93/21. Além do mais, no Art. 2º é pontuado:

“Art. 2º Até 30 de junho de 2023, o Comitê da Bacia Hidrográfica do Rio Doce deverá apresentar proposta de revisão dos mecanismos e valores da cobrança pelo uso dos recursos hídricos de sua área de atuação ao CNRH.

Parágrafo único. O CBH-Doce deverá apresentar a avaliação da viabilidade financeira da Agência de Água ou entidade delegatária de suas funções.”

Nesse sentido, em 2023, a “Reavaliação do estudo de cobrança pelo uso de recursos hídrico da bacia hidrográfica do Doce” será realizada.

Programa: 1.8. Segurança hídrica e eventos críticos

Ação: 1.8.1. Desenvolvimento, implantação, manutenção ou atualização de sistemas de alerta a cheias e inundações

A bacia do rio Doce sofre com a ocorrência frequente de cheias, tanto as de âmbito regional, causadas por precipitação de longa duração e intensidade, atingindo grandes áreas, como as de âmbito local, provocadas por precipitações de curta duração e forte intensidade e em pequenas áreas.

Um dos mais importantes encaminhamentos para a adequada gestão de cheias é a adoção de medidas que propiciem a previsão de seu desenvolvimento, a prevenção e a mitigação dos impactos resultantes das inundações, de forma a tornar possível ações de resposta rápida que ofereçam assistência aos atingidos e a preservação dos serviços e equipamentos públicos, assim como a redução das perdas econômicas e a proteção das propriedades.

Torna-se imperativo agregar ao planejamento urbano e de gestão de recursos hídricos instrumentos focados diretamente na gestão do risco de inundações, que organizem o esforço de lidar com eventos que não podem ser programados, que se instalam sem que se possa prever com uma antecedência confortável e que não podem ser evitados. Tal necessidade é reconhecida pela população da bacia, que a elegeu como uma das questões centrais do Plano Integrado de Recursos Hídricos da Bacia Hidrográfica do rio Doce – PIRH-Doce.

O PIRH-Doce, aprovado em julho de 2010, por meio do Programa de Convivência com as Cheias (P31), propõe metas para reduzir a susceptibilidade a inundações, dentre as quais se destacam a elaboração de modelo hidrológico de cheias, o mapeamento das áreas inundáveis e o inventário de infraestrutura necessária para a mitigação das cheias. Ressalta-se que o desenvolvimento de um sistema de previsão de vazões de curto prazo é também um meio para o aperfeiçoamento do atual Sistema de Alerta Contra Cheias da Bacia do Rio Doce, operado pela CPRM.

Assim, visando atender o disposto no P31, foi iniciada em 2012 uma articulação entre a ANA e a antiga entidade delegatária das funções de agência de bacia do rio Doce,

voltada para a prevenção de inundações naturais. Foram previstos a modelagem matemática para a simulação de cheias, o mapeamento das áreas inundáveis e o desenvolvimento de um sistema de previsão de enchentes, a serem financiados pelos recursos da cobrança pelo uso da água na bacia.

Com o apoio da ANA, a antiga entidade delegatária realizou a contratação do serviço de geoprocessamento, no qual foram elaborados os seguintes produtos, entre 2012 e 2015:

- Classificação do uso e ocupação do solo, com 10,0 m de precisão planimétrica, e modelo digital de superfície (MDS), com precisão altimétrica de 5,0 m, para toda a bacia do rio Doce;
- Aquisição de imagem de satélite de alta resolução em 22 áreas (inclui área urbana de 27 cidades), e MDS com precisão altimétrica de 1,0 m e planimétrica de 0,5 m;
- Classificação do uso e ocupação do solo com resolução planimétrica de 1,0 m na zona urbana em 14 cidades com mais de 50 mil habitantes.

Também com o apoio da ANA foi contratado levantamento de 321 seções transversais topobatimétricas ao longo das calhas dos rios Doce, Piranga, Piracicaba e Caratinga, que serão utilizadas nas simulações de cheias naturais; além de outras 54 seções transversais topobatimétricas para auxílio em simulações para futuros estudos de rupturas de barragens. O levantamento e apresentação de relatórios foi feito e entregue entre 2017 e 2019.

Diante do exposto e das atividades já executadas e em execução, decidiu-se pelo andamento da meta para redução da susceptibilidade a inundações por meio da elaboração de um Termo de Referência, o qual está voltado para a concepção de um sistema de prevenção de inundações, constituído pela modelagem hidrológica e hidráulica, o mapeamento das áreas inundáveis e o modelo de previsão de vazões de curto prazo.

O sistema de prevenção se relaciona diretamente aos planos de contingência e ao planejamento urbano. De fato, tal sistema é imprescindível para a execução de planejamentos futuros, tanto de urbanização quanto de possíveis intervenções

estruturais para proteção contra inundações, além de base para o fortalecimento do Sistema de Alerta já existente na bacia do rio Doce, melhorando a precisão do deslocamento das ondas de cheia e o horizonte de previsão.

Para atendimento a esta demanda, e em atendimento ao Plano de Aplicação Plurianual - PAP do CBH-Doce, a AGEVAP estruturou seu planejamento estratégico definindo a contratação de uma empresa, especializada em engenharia, para apoiá-la na elaboração de estudos técnicos, elaboração de mapas e desenvolvimento de sistemas.

As ações realizadas em 2021 limitaram-se na elaboração, pela Agência Nacional de Águas e Saneamento Básico (ANA), de uma minuta de Termo de Referência para subsidiar a contratação do P31 por parte da AGEDOCE. Essa minuta de TDR foi enviada à Entidade Delegatária no dia 14/06/2021.

A publicação do TDR estava prevista para acontecer em 2021, porém, devido a priorização de outros programas por parte do CBH-Doce e conforme estratégia de atuação da AGEDOCE para atendimento dos Indicadores e Metas do Contrato de Gestão nº 034/ANA/2020, a mesma foi adiada para o segundo semestre de 2022.

Em 2022, a AGEDOCE irá realizar a avaliação da minuta de TDR elaborada pela ANA e a realização de possíveis contribuições e/ou alterações, sempre em comum acordo com a ANA.

Após a construção dessa minuta de consenso entre a AGEDOCE e ANA, iniciaremos a tramitação do TDR nas instâncias do CBH-Doce, como a Câmara Técnica de Gestão de Eventos Críticos (CTGEC) e a Câmara Técnica Institucional e Legal (CTIL), e posteriormente a plenária do CBH-Doce.

Com a aprovação no CBH-Doce, será iniciada o processo de contratação de empresa especializada em engenharia, para apoiar a AGEDOCE na elaboração de estudos técnicos, elaboração de mapas e desenvolvimento de sistemas.

Ação: 1.8.4. Estudos, planos, projetos e obras para implantação, expansão ou adequação de estruturas hidráulicas para aumento da segurança hídrica

Diante do quadro de crise hídrica em Minas Gerais, instalado desde 2014, e da escassez hídrica vivida atualmente no Espírito Santo, o CBH-Doce juntamente com a AGEDOCE, definiram como ação prioritária, para acompanhamento de sua execução física, a **Ação 1.8.4. – Estudos, planos, projetos e obras para implantação, expansão ou adequação de estruturas hidráulicas para aumento da segurança hídrica**, em atendimento ao Indicador 3 – Índice de Execução Física de Ação Priorizada pelo CBH, do Contrato de Gestão nº 034/ANA/2020.

A ação 1.8.4 também atende à implementação do P21 – Programa de Segurança Hídrica pertencente ao Plano Integrado de Recursos Hídricos da Bacia Hidrográfica do rio Doce (PIRH/Doce).

Em reunião realizada no dia 08/06/2021, ocorreu a articulação entre a entidade delegatária, CBH-Doce e ANA sobre o Indicador 3. No dia 22/09/2021, ocorreu reunião entre a ANA e a AGEDOCE, para que a entidade sanasse dúvidas sobre a construção do Indicador 3. Além do mais, a planilha apresentada ao CBH-Doce foi avaliada previamente pela ANA, a fim de se verificar o atendimento às expectativas do Indicador 3.

A ação prevista para 2021, apresentação da Matriz com a ação priorizada e meta aprovada pelo CBH (100%), foi desmembrada em 03 (três) etapas:

1. Apresentação com a estratégia e planejamento concluído, para as câmaras Técnicas CTIL (30/09/2021) e CTGEC (10/11/2021) (40%).
2. Pareceres Técnicos das CTs com o planejamento ajustado (30%);
3. Deliberação com aprovação do planejamento do CBH (30%).

Referente à aprovação, em sua 51ª Reunião Extraordinária o CBH-Doce aprovou o planejamento do indicador 3 e publicou a Deliberação Normativa CBH-Doce nº 100, de 14 de dezembro de 2021, que aprova a priorização da Ação 1.8.4.

A Matriz aprovada contendo o planejamento da ação 1.8.4, para os anos de 2021 a 2025, é apresentada abaixo:

CONTRATO DE GESTÃO nº 34/ANA/2020 (AGEDOCE)									
ÍNDICE DE EXECUÇÃO FÍSICA DE AÇÃO(ÕES) PRIORIZADA(S) PELO CBH									
DELIBERAÇÃO NORMATIVA CBH-DOCE Nº 100, DE 14 DE DEZEMBRO DE 2021									
AÇÃO DO PAP		1.8.4 - Estudos, planos, projetos e obras para implantação, expansão ou adequação de estruturas hidráulicas para aumento da segurança hídrica							
ETAPAS	PRODUTOS MENSURÁVEIS	%A	META	2021	2022	2023	2024	2025	R/P
1. MATRIZ COM AÇÃO PRIORIZADA E META APROVADA PELO CBH		100%	100%	100%					100%
	1 Planilha com a estratégia e planejamento concluído		40%	40%					100%
	2 Pareceres Técnicos das CTs com o planejamento ajustado	100%	30%	30%					100%
	3 Deliberação com aprovação da Matriz e do planejamento pelo CBH		30%	30%					100%
2. ELABORAÇÃO DE ESTUDO E PROJETO EXECUTIVO DEMONSTRATIVO		15%	15%		0%				0%
	4 TdR, orçamento e cronograma físico financeiro concluído		3%		0%				0%
	5 Contrato do projeto assinado	0%	3%		0%				0%
	6 Estudo e projeto executivo concluído		9%		0%				0%
3. ATO CONVOCATÓRIO E LICITAÇÃO DA OBRA		35%	20%			0%			0%
	7 Acordo de cooperação técnica assinado		4%			0%			0%
	8 Ato convocatório da licitação da obra concluída	0%	6%			0%			0%
	9 Contrato da obra assinado		10%			0%			0%
4. INÍCIO DE EXECUÇÃO DA OBRA		65%	30%				0%		0%
	10 Relatório de medição de obra - 10% concluído		3%				0%		0%
	11 Relatório de medição de obra - 30% concluído	0%	9%				0%		0%
	12 Relatório de medição de obra - 60% concluído		18%				0%		0%
5. EXECUÇÃO, CONCLUSÃO DA OBRA, TESTES OPERACIONAIS E START UP		100%	35%					0%	0%
	13 Relatório de medição de obra - 70% concluído		8%					0%	0%
	14 Relatório de medição de obra - 100% concluído	0%	17%					0,0%	0%
	15 Relatório de testes e start up		10%					0,0%	0%

%A Resultado Acumulado até o Exercício
R / P Realizado / Previsto
META Percentual ou peso da etapa específica

Figura 2 - Matriz de Execução da Ação 1.8.4

Ainda em 2021, foi iniciada a elaboração do Edital de Chamamento Público, para a seleção de municípios para serem contemplados com o Programa P21. A publicação do edital está prevista para ocorrer no primeiro semestre de 2022.

Após a seleção dos municípios será possível publicar o Termo de Referência para contratar empresa especializada para a elaboração de projetos relativos ao P21, Ação 1.8.4.

O recurso desembolsado em 2021, com a Ação 1.8.4, refere-se ao pagamento da Equipe Técnica da Escola de Projetos envolvida diretamente com a execução da ação. Importante mencionar que o Técnico da Escola de Projetos inicialmente contratado, em 19/07/2021, para atuar na presente ação solicitou desligamento devido a questões pessoais e deixou a equipe em 01/09/2021. Um novo técnico foi contratado em 10/11/2021, após os trâmites necessários.

SITUAÇÃO GERAL DA CONTRATAÇÃO	
Objeto:	Custo de Pessoal – Técnico
Valor Executado em 2021:	R\$ 41.059,45
Finalidade:	1. Gestão de Recursos Hídricos
Programa do PAP:	1.8. Segurança hídrica e eventos críticos
Ação:	1.8.4. Estudos, planos, projetos e obras para implantação, expansão ou adequação de estruturas hidráulicas para aumento da segurança hídrica
Fase Atual da Ação:	Em andamento
Detalhamento da Ação:	Custo referente ao pagamento de pessoal técnico que atua nesta ação.

Programa: 1.11. Comunicação, mobilização social, educação e capacitação técnica

Ação: 1.11.1. Comunicação social voltada ao fortalecimento do comitê de bacia hidrográfica

SITUAÇÃO GERAL DA CONTRATAÇÃO	
Objeto:	Prestação de serviços de comunicação, consultoria e assessoria de imprensa, manutenção, hospedagem e suporte dos sites para os Comitês das Bacias Hidrográficas dos rios Doce, Piranga, Piracicaba, Santo Antônio, Suaçuí, Caratinga e Manhuaçu, bem como para a Associação Pró-Gestão das Águas da Bacia Hidrográfica do Rio Paraíba do Sul – AGEVAP – Filial Governador Valadares-MG, no exercício das funções de Agência de Água da Bacia Hidrográfica do Rio Doce
Empresa Executora:	Prefácio Comunicação Ltda.
Ato Convocatório:	Ato Convocatório nº 03/2021
Contrato:	Contrato nº 09/2021
Valor do Contrato:	R\$ 2.202.639,04
Data Assinatura do Contrato:	03/11/2021
Data da Emissão da O.S.:	03/11/2021
Prazo Contratual:	36 meses 03/11/2024
Valor Executado em 2021:	<u>CG ANA Investimento (92,5%): R\$ 20.345,83</u> <u>CG ANA Custeio (7,5%): R\$ 1.081,03</u>
Cronograma Físico – Financeiro Realizado:	Não se aplica.
Atraso:	Não se aplica.

Finalidade:	Gestão de Recursos Hídricos
Programa do PAP:	1.11. Comunicação, mobilização social, educação e capacitação técnica
Ação:	1.11.1. Comunicação social voltada ao fortalecimento do comitê de bacia hidrográfica
Programa do PIRH:	P71 - Programa de Comunicação Social
Meta do PIRH:	Não aplicável
Atividade do PIRH:	Não aplicável
Alcance da Meta:	Não aplicável
Observação:	Na ocasião da elaboração do PAP 2021/2025, a revisão do PIRH estava sendo contratada pela ANA. Logo, o Plano vigente a época não continha esse detalhamento de metas.
Fase Atual da Ação:	Em andamento.
Detalhamento da Ação:	Em 2021, houve o início das atividades no âmbito do Programa de Comunicação Social (P71). O trabalho da empresa contratada está dividido em 04 (quatro) etapas, sendo o objetivo principal garantir a elaboração e a operacionalização do Plano de Comunicação, em consonância com os anseios do CBH e da AGEVAP, bem como o escopo do PIRH e demais questões inerentes à gestão de recursos hídricos. Houve, por ora, a entrega do Plano de Trabalho com o detalhamento das atividades que serão desenvolvidas, bem como o início das atividades de rotina que abrangem assessoria de imprensa e manutenção dos sites dos CBHs. Cumpre ressaltar que a comunicação é fundamental para dar visibilidade ao PIRH-Doce e aos Programas de Ações, quanto aos seus conteúdos e metas, de maneira a fortalecer o ambiente institucional onde as ações se inserem, criando um ambiente favorável ao atingimento das metas propostas. Ademais, o Plano de Comunicação pretende proporcionar a integração entre os atores do Sistema de Gestão de Recursos Hídricos da bacia e os diferentes segmentos da sociedade e usuários, divulgando informações referentes ao PIRH que favoreçam e subsidiem a concepção, planejamento e implementação das ações e estratégias do Plano.

Ação: 1.11.4. Capacitação técnica relacionada ao planejamento e gestão de recursos hídricos

As capacitações realizadas no exercício de 2021 foram gratuitas, não onerando o Contrato de Gestão nº 034/2020.

Realizou-se treinamento dos membros do CBH sobre o funcionamento do Sistema Integrado de Gestão das Águas do Rio Doce (SIGAWEB DOCE). Os referidos treinamentos se encontram disponíveis no canal do CBH-Doce no Youtube.

Com o início das atividades da Escola de Projetos, atividades de capacitação técnica serão iniciadas no ano de 2022, com a previsão de publicação de edital de chamamento para a realização de acordos de parceria com universidades. A Escola de Projetos é um programa do CBH Doce e Comitês Afluentes, que visa a capacitação, em processo, por meio da elaboração de planos, projetos, programas e acompanhamento de ações estruturais reais com foco em recursos hídricos, dos empregados da agência, funcionários públicos municipais, organizações não governamentais e estudantes universitários de 4º e 5º ano, buscando desenvolver mão de obra capacitada para a elaboração dos referidos produtos na Bacia Hidrográfica do Rio Doce.

4.6.2. Finalidade 2 – Agenda Setorial

Programa: 2.1. Recuperação da qualidade da água

Ação: 2.1.1. Elaboração, revisão ou atualização dos Planos Municipais de Saneamento Básico

Entre os anos de 2015 a 2017, antiga entidade delegatária do CBH-Doce executou a ação de contratação de empresas para a elaboração dos Planos Municipais de Saneamento Básico (PMSB) dos municípios inseridos na porção hidrográfica do rio Doce.

Ao todo, 165 (cento e sessenta e cinco) municípios foram contemplados com a elaboração dos PMSBs por meio de investimentos do CBH-Doce e dos CBHs de rios afluentes. O custo total da ação foi de R\$ 22.621.166,37 (vinte e dois milhões, seiscentos e vinte e um mil, cento e sessenta e seis reais e trinta e sete centavos).

Em 2018, em auditoria realizada pelo Tribunal de Contas da União (TCU), foi identificado que a falta de articulação entre os diversos atores do Sistema Nacional

de Gerenciamento de Recursos Hídricos (SINGREH) levou ao insucesso da gestão da bacia do rio Doce, especialmente em relação à implementação das ações previstas no Plano Integrado de Recursos Hídricos da bacia Hidrográfica do rio Doce (PIRH-Doce).

A conclusão dos trabalhos por parte do TCU levou à identificação de atrasos na implementação do PIRH e do não cumprimento de metas previstas no documento, além de identificar riscos relacionados à estrutura e à organização do CBH-Doce e da antiga entidade delegatária.

Dessa forma, o TCU realizou determinações e recomendações a fim de melhorar a articulação dos entes do SINGREH na bacia do rio Doce e o processo de implementação do PIRH/Doce, por meio do acórdão 1749/2018.

Em relação à elaboração dos PMSBs, o acórdão determinou três recomendações a serem realizadas pela antiga entidade delegatária:

“9.1.2.4. identifique as situações mais críticas e intensifique a disponibilização de assistência técnica aos municípios que apresentarem dificuldade em tramitar a aprovação do PMSB pelo legislativo municipal;

9.1.2.5. assessore os municípios na busca por recursos junto a órgãos estatais e a outros organismos nacionais ou internacionais que disponibilizam recursos para investimento em saneamento básico;

9.1.2.6. disponibilize manuais aos municípios, em especial para elaboração de projetos voltados para a execução do Plano Municipal de Saneamento Básico (PMSB)”.

A antiga entidade delegatária iniciou a execução da recomendação 9.1.2.4, por meio da realização de levantamento junto a todos os municípios da bacia. Para os municípios contemplados com os PMSBs custeados pelos comitês com recurso da cobrança, verificou-se se os PMSBs foram convertidos em lei. Para os demais municípios, solicitou-se o envio dos PMSBs bem como as legislações que instituíram os mesmos.

Considerando o encerramento de suas atividades em dezembro de 2020, a antiga ED não finalizou a implementação das recomendações previstas no Acórdão do TCU.

Em uma nova análise do TCU, relatada no acórdão 449/2021, por meio do ofício 11235/2021-TCU/Seproc, considerando que o contrato celebrado com a antiga ED foi rescindido, as recomendações nos itens 9.1.2.4, 9.1.2.5 e 9.1.2.6 do acórdão 1749/2018 foram consideradas como não aplicáveis. Entretanto o CBH-Doce e a AGEDOCE entendem tais recomendações como importantes e que devem ser realizadas.

Dessa forma, em atendimento às recomendações do acórdão 1749/2018, o CBH-Doce alocou no PAP 2021-2025 recurso para que a AGEDOCE realizasse a Ação 2.1.1 – Elaboração, revisão ou atualização dos Planos Municipais de Saneamento Básico. Para a execução da ação, planejou-se a elaboração de um estudo consolidado sobre os PMSBs com o intuito de implementar as recomendações supracitadas.

A elaboração do estudo estava prevista para ocorrer em 2021, entretanto considerando a estruturação da AGEDOCE em andamento, a priorização de outros programas por parte do CBH-Doce e conforme estratégia de atuação da AGEDOCE para atendimento dos Indicadores e Metas do Contrato de Gestão nº 034/ANA/2020, a mesma foi adiada para ser realizada em 2022.

Em 2021, a AGEDOCE complementou o levantamento realizado pela antiga ED. Tal levantamento foi enviado à empresa Engecorps, contratada para a revisão do PIRH, auxiliando a mesma na obtenção dos PMSBs para análise e elaboração dos capítulos referentes ao Diagnóstico do Saneamento na Bacia do rio Doce (Etapa 3 – Consolidação do Estado da Arte sobre a Situação e a Gestão de Recursos Hídricos na Bacia).

Ação: 2.1.2. Estudos, planos, projetos ou obras para implantação, expansão e adequação de sistemas de efluentes domésticos

Na bacia hidrográfica do rio Doce um dos maiores problemas relacionados à poluição hídrica é o lançamento de esgotos sem o devido tratamento, de acordo com o Produto 3 - Consolidação do Estado da Arte sobre a situação e a Gestão De Recursos Hídricos

na Bacia (Diagnóstico) (2021), elaborado para a atualização do PIRH-Doce, o baixo índice de cobertura na coleta e tratamento de esgotos é um problema histórico na bacia. Cerca de 68% do esgoto doméstico gerado pelos municípios segue diretamente para os cursos d'água, sem nenhum tipo de tratamento.

Apenas 44 dos 211 municípios com sede na bacia têm ao menos 30% dos efluentes tratados em relação ao esgoto coletado, 87% de todo esgoto produzido na bacia é coletado, entretanto, apenas 41% possui tratamento e 13% não possui coleta e nem tratamento. Isto se deve, principalmente, à falta de implementação de políticas públicas de investimentos direcionadas ao setor de coleta, afastamento e tratamento de esgotos, ou seja, à implantação de sistemas de esgotamento sanitário, resultando no comprometimento da qualidade da água do rio Doce.

O CBH-Doce, entendendo a necessidade de investimentos na implantação de sistemas de esgotamento sanitário para melhoria da qualidade ambiental da bacia, e ciente da fragilidade dos municípios da sua área de atuação em avançar na ampliação da cobertura de serviços de saneamento, alocou recurso no PAP 2021-2025 para a contratação de Projetos de Sistema de Esgotamento Sanitário para os municípios classificados no Edital de Chamamento Público nº 01/2017. Ao todo, 35 municípios foram classificados.

Como forma de organizar os aportes financeiros a serem realizados para os municípios contemplados com Edital de Chamamento 01/2017, foram traçadas duas estratégias. Os municípios com orçamento estimado acima de R\$ 250.000,00 e que estão com as regularidades fiscais em dia, são atendidos conforme Estratégia 1 (Via Caixa), na qual o município licita e contrata empresa para elaborar o projeto. O valor orçado é repassado via Caixa Econômica Federal, após assinatura de contratos de transferência. Após a contratação da empresa de elaboração do projeto, os valores são liberados à medida que os produtos previstos no TdR recebem parecer conclusivo.

Por sua vez, para os municípios com orçamento estimado menor que R\$ 250.000,00 e/ou o município não estar com a regularidade fiscal conforme, será adotada a Estratégia 2, na qual a AGEDOCE licita e contrata.

A **Figura 3** sintetiza as duas estratégias:



Figura 3 - Estratégias de Contratação dos Projetos de SES

Entre os dias 15/03 a 19/03, o CBH-Doce realizou reuniões institucionais de mobilização inicial dos municípios classificados no Edital de Chamamento Público nº 01/2017. Na reunião, dos 35 municípios classificados no edital, 21 participaram. Os municípios foram informados sobre as estratégias de contratação dos projetos e os quesitos para a definição das estratégias de contratação.

Após a reunião inicial com os municípios, a área técnica da AGEDOCE realizou reuniões técnicas com todos os municípios classificados no edital, e a partir dos documentos e informações enviados pelos municípios analisou-se qual a estratégia a ser adotada para a contratação dos projetos de SES de cada município.

Dos 35 municípios, 11 (onze) municípios não possuíam mais demanda para a elaboração de projeto de SES para as localidades pleiteadas, pois os mesmos foram elaborados com outras fontes de recursos. Dos 23 municípios com demanda de projeto, 19 municípios serão atendidos por meio da Estratégia 01 (Recursos repassado pela CAIXA; Município licita e contrata) e 4 por meio da estratégia 02

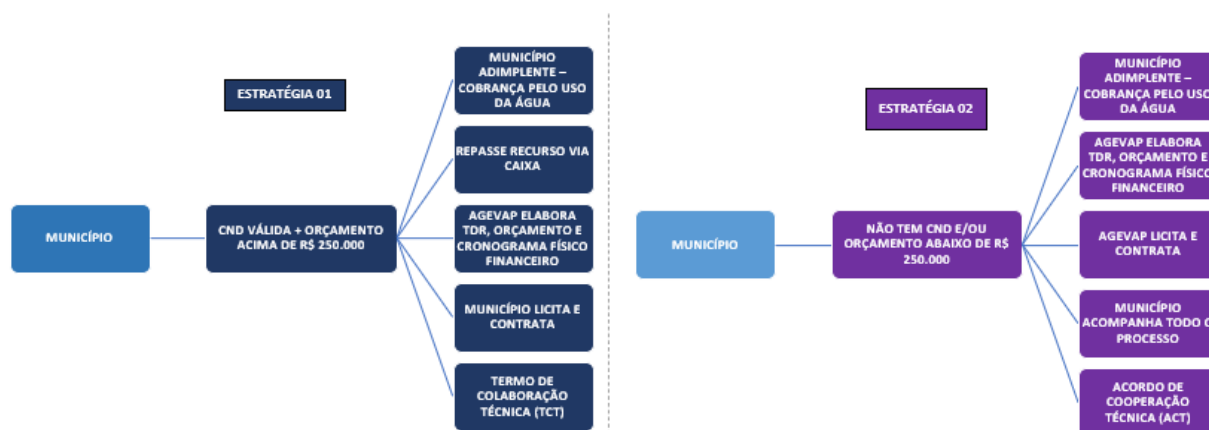
(AGEDOCE licita e contrata). Nas duas estratégias, a AGEDOCE elabora o Termo de Referência e o orçamento para cada município e o município cria um Grupo de Acompanhamento do Projeto.

Importante destacar que o modelo de Termo de Referência vindo da AGEVAP Matriz foi aprimorado pela equipe da AGEDOCE, para a inserção do Produto Cadastro Técnico. Além do mais, a Escola de Projetos elaborou o termo de referência e o orçamento específico dos municípios, após a contratação do profissional responsável para atendimento da presente ação, em 19/07/2021.

Em 2021, a AGEDOCE deu prioridade à contratação dos projetos dos municípios pertencentes à Estratégia 1 – Via Caixa. Como o edital nº 01/2017 abrangeu toda a Bacia Hidrográfica do Rio Doce, as tratativas envolveram quatro Gerências da Caixa Econômica Federal (GIGOVs: Governador Valadares, Juiz de Fora, Belo Horizonte e Vitória), sendo que algumas fizeram tal tratativa pela primeira vez, o que demandou maior tempo para análise documental e técnica por parte das GIGOVs. Além disso, alguns municípios demoraram a enviar toda a documentação e informações técnicas, impactando no número de municípios atendidos.

Ao todo, 11 municípios receberam recurso em 2021 para realizarem a contratação, somando um total de R\$ 3.812.048,72 (três milhões, oitocentos e doze mil, quarenta e oito reais e setenta e dois centavos). Em 2022, os 8 municípios da Estratégia 1 receberão recurso para realizar a licitação e contratação dos projetos, estima-se que tais projetos somarão em torno de R\$ 3.717.825,76 (três milhões, setecentos e dezessete mil, oitocentos e vinte e cinco reais e setenta e seis centavos).

Em 2022, a AGEDOCE irá publicar ato convocatório para contratar empresa(s) para elaborar os projetos dos municípios da Estratégia 2.

No PAP está prevista que a contratação dos projetos de SES seja realizada em 2021. Devido à estruturação da AGEDOCE, contratação do profissional da Escola de Projetos para atendimento de tal ação, em 19/07/2021, ao maior tempo para os trâmites junto à CEF e à demora de alguns municípios em enviar as documentações

e informações necessárias, justifica-se a não contratação de todos os projetos em 2021.

Importante destacar que a não contratação de todos os projetos em 2021, não prejudicou o atendimento das metas dos indicadores do CG ANA para o referido ano, uma vez que a AGEDOCE atingiu nota máxima em sua avaliação de desempenho.

SITUAÇÃO GERAL DA CONTRATAÇÃO	
Objeto:	Custo de Pessoal – Técnico
Valor Executado em 2021	R\$ 72.994,05
Finalidade:	2. Agenda Setorial
Programa do PAP:	2.1. Recuperação da qualidade da água
Ação:	2.1.2. Estudos, planos, projetos ou obras para implantação, expansão e adequação de sistemas de efluentes domésticos
Fase Atual da Ação:	Em andamento
Detalhamento da Ação:	Custo referente ao pagamento de pessoal técnico que atua nesta ação.

SITUAÇÃO GERAL DA CONTRATAÇÃO	
Objeto:	Elaboração de cadastro técnico, estudo de concepção, projetos básico e executivo e estudo ambiental de sistema de esgotamento sanitário do Município de Santa Bárbara do Leste/MG.
Empresa Executora:	Prefeitura Municipal de Santa Barbara Do Leste/MG - CAIXA
Ato Convocatório:	Licitado pela Prefeitura
Contrato:	Contrato de Transferência nº 0599168-91/2021
Valor do Contrato:	R\$ 362.115,67
Data Assinatura do Contrato:	05/10/2021
Data da Emissão da O.S.:	Não se aplica
Prazo Contratual:	24 meses - 05/10/2023
Valor Executado em 2021:	R\$ 362.115,67
Cronograma Físico – Financeiro Realizado:	Não se aplica.
Atraso:	Não se aplica.
Finalidade:	2. Agenda Setorial
Programa do PAP:	2.1. Recuperação da qualidade da água
Ação:	2.1.2. Estudos, planos, projetos ou obras para implantação, expansão e adequação de sistemas de efluentes domésticos
Programa do PIRH:	P11 – Programa de Saneamento da Bacia
Meta do PIRH:	Não aplicável
Atividade do PIRH:	Não aplicável

Alcance da Meta:	Não aplicável
Observação:	Na ocasião da elaboração do PAP 2021/2025, a revisão do PIRH estava sendo contratada pela ANA. Logo, o Plano vigente a época não continha esse detalhamento de metas.
Fase Atual da Ação:	Em andamento.
Detalhamento da Ação:	O município de Santa Bárbara do Leste/MG foi contemplado com recursos do CBH-Doce através do Edital de Chamamento 01/2017 para contratação de empresa para elaboração de cadastro técnico, estudo de concepção, projetos básico e executivo e estudo ambiental de sistema de esgotamento sanitário da sede do município. A estratégia em que o município em comento se enquadrou foi a 01, onde a AGEDOCE elaborou o Termo de Referência, o orçamento e deu todo suporte necessário quanto ao envio dos documentos para o agente financeiro (Caixa Econômica Federal). Em 2021 foi realizada a transferência do recurso para realização da contratação da empresa por parte do município.
SITUAÇÃO GERAL DA CONTRATAÇÃO	
Objeto:	Elaboração de cadastro técnico, estudo de concepção, projetos básico e executivo e estudo ambiental de sistema de esgotamento sanitário do Município de Peçanha/MG.
Empresa Executora:	Prefeitura Municipal de Peçanha/MG - CAIXA
Ato Convocatório:	Licitado pela Prefeitura
Contrato:	Contrato de Transferência nº 0602506-69/2021
Valor do Contrato:	R\$ 476.036,51
Data Assinatura do Contrato:	05/10/2021
Data da Emissão da O.S.:	Não se aplica
Prazo Contratual:	24 meses - 05/10/2023
Valor Executado em 2021:	R\$ 476.036,51
Cronograma Físico – Financeiro Realizado:	Não se aplica.
Atraso:	Não se aplica.
Finalidade:	2. Agenda Setorial
Programa do PAP:	2.1. Recuperação da qualidade da água
Ação:	2.1.2. Estudos, planos, projetos ou obras para implantação, expansão e adequação de sistemas de efluentes domésticos
Programa do PIRH:	P11 – Programa de Saneamento da Bacia
Meta do PIRH:	Não aplicável
Atividade do PIRH:	Não aplicável
Alcance da Meta:	Não aplicável
Observação:	Na ocasião da elaboração do PAP 2021/2025, a revisão do PIRH estava sendo contratada pela ANA. Logo, o Plano vigente a época não continha esse detalhamento de metas.
Fase Atual da Ação:	Em andamento.

Detalhamento da Ação:	O município de Peçanha/MG foi contemplado com recursos do CBH-Doce através do Edital de Chamamento 01/2017 para contratação de empresa para elaboração de cadastro técnico, estudo de concepção, projetos básico e executivo e estudo ambiental de sistema de esgotamento sanitário da sede do município e também para o Distrito de Santa Tereza do Bonito. A estratégia em que o município em comento se enquadrou foi a 01, onde a AGEDOCE elaborou o Termo de Referência, o orçamento e deu todo suporte necessário quanto ao envio dos documentos para o agente financeiro (Caixa Econômica Federal). Em 2021 foi realizada a transferência do recurso para realização da contratação da empresa por parte do município.
SITUAÇÃO GERAL DA CONTRATAÇÃO	
Objeto:	Elaboração de cadastro técnico, estudo de concepção, projetos básico e executivo e estudo ambiental de sistema de esgotamento sanitário do Município de Itanhomi/MG.
Empresa Executora:	Prefeitura Municipal de Itanhomi/MG - CAIXA
Ato Convocatório:	Licitado pela Prefeitura
Contrato:	Contrato de Transferência nº 0602505-55/2021
Valor do Contrato:	R\$ 460.682,68
Data Assinatura do Contrato:	25/10/2021
Data da Emissão da O.S.:	Não se aplica
Prazo Contratual:	24 meses - 25/10/2023
Valor Executado em 2021:	R\$ 460.682,68
Cronograma Físico – Financeiro Realizado:	Não se aplica.
Atraso:	Não se aplica.
Finalidade:	2. Agenda Setorial
Programa do PAP:	2.1. Recuperação da qualidade da água
Ação:	2.1.2. Estudos, planos, projetos ou obras para implantação, expansão e adequação de sistemas de efluentes domésticos
Programa do PIRH:	P11 – Programa de Saneamento da Bacia
Meta do PIRH:	Não aplicável
Atividade do PIRH:	Não aplicável
Alcance da Meta:	Não aplicável
Observação:	Na ocasião da elaboração do PAP 2021/2025, a revisão do PIRH estava sendo contratada pela ANA. Logo, o Plano vigente a época não continha esse detalhamento de metas.
Fase Atual da Ação:	Em andamento.
Detalhamento da Ação:	O município de Itanhomi/MG foi contemplado com recursos do CBH-Doce através do Edital de Chamamento 01/2017 para contratação de empresa para elaboração de cadastro técnico, estudo de concepção, projetos básico e executivo e estudo ambiental de sistema de esgotamento sanitário da sede do município e para os distritos de Elaboração do SES da Sede e Distritos de Edgard Melo, São Francisco de Jataí

	e Santa Luzia do Carneiro. A estratégia em que o município em comento se enquadrou foi a 01, onde a AGEDOCE elaborou o Termo de Referência, o orçamento e deu todo suporte necessário quanto ao envio dos documentos para o agente financeiro (Caixa Econômica Federal). Em 2021 foi realizada a transferência do recurso para realização da contratação da empresa por parte do município.
SITUAÇÃO GERAL DA CONTRATAÇÃO	
Objeto:	Elaboração de cadastro técnico, estudo de concepção, projetos básico e executivo e estudo ambiental de sistema de esgotamento sanitário do Município de Abre Campo/MG.
Empresa Executora:	Prefeitura Municipal de Abre Campo/MG - CAIXA
Ato Convocatório:	Licitado pela Prefeitura
Contrato:	Contrato de Transferência nº 0602497-55/2021
Valor do Contrato:	R\$ 427.155,73
Data Assinatura do Contrato:	29/11/2021
Data da Emissão da O.S.:	Não se aplica
Prazo Contratual:	24 meses - 29/11/2023
Valor Executado em 2021:	R\$ 427.155,73
Cronograma Físico – Financeiro Realizado:	Não se aplica.
Atraso:	Não se aplica.
Finalidade:	2. Agenda Setorial
Programa do PAP:	2.1. Recuperação da qualidade da água
Ação:	2.1.2. Estudos, planos, projetos ou obras para implantação, expansão e adequação de sistemas de efluentes domésticos
Programa do PIRH:	P11 – Programa de Saneamento da Bacia
Meta do PIRH:	Não aplicável
Atividade do PIRH:	Não aplicável
Alcance da Meta:	Não aplicável
Observação:	Na ocasião da elaboração do PAP 2021/2025, a revisão do PIRH estava sendo contratada pela ANA. Logo, o Plano vigente a época não continha esse detalhamento de metas.
Fase Atual da Ação:	Não aplicável
Detalhamento da Ação:	O município de Abre Campo/MG foi contemplado com recursos do CBH-Doce através do Edital de Chamamento 01/2017 para contratação de empresa para elaboração de cadastro técnico, estudo de concepção, projetos básico e executivo e estudo ambiental de sistema de esgotamento sanitário da sede do município e para o Distrito de Granada. A estratégia em que o município em comento se enquadrou foi a 01, onde a AGEDOCE elaborou o Termo de Referência, o orçamento e deu todo suporte necessário quanto ao envio dos documentos para o agente financeiro (Caixa Econômica

	Federal). Em 2021 foi realizada a transferência do recurso para realização da contratação da empresa por parte do município.
SITUAÇÃO GERAL DA CONTRATAÇÃO	
Objeto:	Elaboração de cadastro técnico, estudo de concepção, projetos básico e executivo e estudo ambiental de sistema de esgotamento sanitário do Município de Senador Firmino/MG.
Empresa Executora:	Prefeitura Municipal de Senador Firmino/MG - CAIXA
Ato Convocatório:	Licitado pela Prefeitura
Contrato:	Contrato de Transferência nº 0602808-91/2021
Valor do Contrato:	R\$ 347.938,49
Data Assinatura do Contrato:	23/11/2021
Data da Emissão da O.S.:	Não se aplica
Prazo Contratual:	24 meses - 23/11/2023
Valor Executado em 2021:	R\$ 347.938,49
Cronograma Físico – Financeiro Realizado:	Não se aplica.
Atraso:	Não se aplica.
Finalidade:	2. Agenda Setorial
Programa do PAP:	2.1. Recuperação da qualidade da água
Ação:	2.1.2. Estudos, planos, projetos ou obras para implantação, expansão e adequação de sistemas de efluentes domésticos
Programa do PIRH:	P11 – Programa de Saneamento da Bacia
Meta do PIRH:	Não aplicável
Atividade do PIRH:	Não aplicável
Alcance da Meta:	Não aplicável
Observação:	Na ocasião da elaboração do PAP 2021/2025, a revisão do PIRH estava sendo contratada pela ANA. Logo, o Plano vigente a época não continha esse detalhamento de metas.
Fase Atual da Ação:	Em andamento.
Detalhamento da Ação:	O município de Senador Firmino/MG foi contemplado com recursos do CBH-Doce através do Edital de Chamamento 01/2017 para contratação de empresa para elaboração de cadastro técnico, estudo de concepção, projetos básico e executivo e estudo ambiental de sistema de esgotamento sanitário da sede do município. A estratégia em que o município em comento se enquadrou foi a 01, onde a AGEDOCE elaborou o Termo de Referência, o orçamento e deu todo suporte necessário quanto ao envio dos documentos para o agente financeiro (Caixa Econômica Federal). Em 2021 foi realizada a transferência do recurso para realização da contratação da empresa por parte do município.

SITUAÇÃO GERAL DA CONTRATAÇÃO	
Objeto:	Elaboração de cadastro técnico, estudo de concepção, projetos básico e executivo e estudo ambiental de sistema de esgotamento sanitário do Município de Viçosa/MG.
Empresa Executora:	Prefeitura Municipal de Viçosa/MG - CAIXA
Ato Convocatório:	Licitado pela Prefeitura
Contrato:	Contrato de Transferência nº 0602809-22/2021
Valor do Contrato:	R\$ 340.932,07
Data Assinatura do Contrato:	30/11/2021
Data da Emissão da O.S.:	Não se aplica
Prazo Contratual:	24 meses - 30/11/2023
Valor Executado em 2021:	R\$ 340.932,07
Cronograma Físico – Financeiro Realizado:	Não se aplica.
Atraso:	Não se aplica.
Finalidade:	2. Agenda Setorial
Programa do PAP:	2.1. Recuperação da qualidade da água
Ação:	2.1.2. Estudos, planos, projetos ou obras para implantação, expansão e adequação de sistemas de efluentes domésticos
Programa do PIRH:	P11 – Programa de Saneamento da Bacia
Meta do PIRH:	Não aplicável
Atividade do PIRH:	Não aplicável
Alcance da Meta:	Não aplicável
Observação:	Na ocasião da elaboração do PAP 2021/2025, a revisão do PIRH estava sendo contratada pela ANA. Logo, o Plano vigente a época não continha esse detalhamento de metas.
Fase Atual da Ação:	Em andamento.
Detalhamento da Ação:	O município de Viçosa/MG foi contemplado com recursos do CBH-Doce através do Edital de Chamamento 01/2017 para contratação de empresa para elaboração de cadastro técnico, estudo de concepção, projetos básico e executivo e estudo ambiental de sistema de esgotamento sanitário para os Distritos de Novo Silvestre, São José do Triunfo e Cachoeira de Santa Cruz. A estratégia em que o município em comento se enquadrou foi a 01, onde a AGEDOCE elaborou o Termo de Referência, o orçamento e deu todo suporte necessário quanto ao envio dos documentos para o agente financeiro (Caixa Econômica Federal). Em 2021 foi realizada a transferência do recurso para realização da contratação da empresa por parte do município.
SITUAÇÃO GERAL DA CONTRATAÇÃO	
Objeto:	Elaboração de cadastro técnico, estudo de concepção, projetos básico e executivo e estudo ambiental de sistema de esgotamento sanitário para localidade do Município de Caratinga/MG.
Empresa Executora:	Prefeitura Municipal de Caratinga/MG - CAIXA
Ato Convocatório:	Licitado pela Prefeitura

Contrato:	Contrato de Transferência nº 0602693-36/2021
Valor do Contrato:	R\$ 401.312,91
Data Assinatura do Contrato:	08/11/2021
Data da Emissão da O.S.:	Não se aplica
Prazo Contratual:	24 meses - 08/11/2023
Valor Executado em 2021:	R\$ 401.312,91
Cronograma Físico – Financeiro Realizado:	Não se aplica.
Atraso:	Não se aplica.
Finalidade:	2. Agenda Setorial
Programa do PAP:	2.1. Recuperação da qualidade da água
Ação:	2.1.2. Estudos, planos, projetos ou obras para implantação, expansão e adequação de sistemas de efluentes domésticos
Programa do PIRH:	P11 – Programa de Saneamento da Bacia
Meta do PIRH:	Não aplicável
Atividade do PIRH:	Não aplicável
Alcance da Meta:	Não aplicável
Observação:	Na ocasião da elaboração do PAP 2021/2025, a revisão do PIRH estava sendo contratada pela ANA. Logo, o Plano vigente a época não continha esse detalhamento de metas.
Fase Atual da Ação:	Em andamento.
Detalhamento da Ação:	O município de Caratinga/MG foi contemplado com recursos do CBH-Doce através do Edital de Chamamento 01/2017 para contratação de empresa para elaboração de cadastro técnico, estudo de concepção, projetos básico e executivo e estudo ambiental de sistema de esgotamento sanitário para os Distritos de Dom Lara, Dom Modesto, Patrocínio, Santa Efigênia, Santa Luzia, Santo Antônio do Manhuaçu e São João Do Jacutinga no Município de Caratinga. A estratégia em que o município em comento se enquadrou foi a 01, onde a AGEDOCE elaborou o Termo de Referência, o orçamento e deu todo suporte necessário quanto ao envio dos documentos para o agente financeiro (Caixa Econômica Federal). Em 2021 foi realizada a transferência do recurso para realização da contratação da empresa por parte do município.
SITUAÇÃO GERAL DA CONTRATAÇÃO	
Objeto:	Elaboração de cadastro técnico, estudo de concepção, projetos básico e executivo e estudo ambiental de sistema de esgotamento sanitário do Município de Cajuri/MG.
Empresa Executora:	Prefeitura Municipal de Cajuri/MG - CAIXA
Ato Convocatório:	Licitado pela Prefeitura
Contrato:	Contrato de Transferência nº 0602696-60/2021
Valor do Contrato:	R\$ 251.286,80
Data Assinatura do Contrato:	23/11/2021
Data da Emissão da O.S.:	Não se aplica

Prazo Contratual:	24 meses - 23/11/2023
Valor Executado em 2021:	R\$ 251.286,80
Cronograma Físico – Financeiro Realizado:	Não se aplica.
Atraso:	Não se aplica.
Finalidade:	2. Agenda Setorial
Programa do PAP:	2.1. Recuperação da qualidade da água
Ação:	2.1.2. Estudos, planos, projetos ou obras para implantação, expansão e adequação de sistemas de efluentes domésticos
Programa do PIRH:	P11 – Programa de Saneamento da Bacia
Meta do PIRH:	Não aplicável
Atividade do PIRH:	Não aplicável
Alcance da Meta:	Não aplicável
Observação:	Na ocasião da elaboração do PAP 2021/2025, a revisão do PIRH estava sendo contratada pela ANA. Logo, o Plano vigente a época não continha esse detalhamento de metas.
Fase Atual da Ação:	Em andamento.
Detalhamento da Ação:	O município de Cajuri/MG foi contemplado com recursos do CBH-Doce através do Edital de Chamamento 01/2017 para contratação de empresa para elaboração de cadastro técnico, estudo de concepção, projetos básico e executivo e estudo ambiental de sistema de esgotamento sanitário para a sede municipal e Distrito de Paraguai. A estratégia em que o município em comento se enquadrou foi a 01, onde a AGEDOCE elaborou o Termo de Referência, o orçamento e deu todo suporte necessário quanto ao envio dos documentos para o agente financeiro (Caixa Econômica Federal). Em 2021 foi realizada a transferência do recurso para realização da contratação da empresa por parte do município.

SITUAÇÃO GERAL DA CONTRATAÇÃO

Objeto:	Elaboração de cadastro técnico, estudo de concepção, projetos básico e executivo e estudo ambiental de sistema de esgotamento sanitário do Município de João Monlevade/MG.
Empresa Executora:	Prefeitura Municipal de João Monlevade/MG - CAIXA
Ato Convocatório:	Licitado pela Prefeitura
Contrato:	Contrato de Transferência nº 0602894-69/2021
Valor do Contrato:	R\$ 417.540,59
Data Assinatura do Contrato:	18/11/2021
Data da Emissão da O.S.:	Não se aplica
Prazo Contratual:	24 meses – 18/11/2023
Valor Executado em 2021:	R\$ 417.540,59
Cronograma Físico – Financeiro Realizado:	Não se aplica.
Atraso:	Não se aplica.

Finalidade:	2. Agenda Setorial
Programa do PAP:	2.1. Recuperação da qualidade da água
Ação:	2.1.2. Estudos, planos, projetos ou obras para implantação, expansão e adequação de sistemas de efluentes domésticos
Programa do PIRH:	P11 – Programa de Saneamento da Bacia
Meta do PIRH:	Não aplicável
Atividade do PIRH:	Não aplicável
Alcance da Meta:	Não aplicável
Observação:	Na ocasião da elaboração do PAP 2021/2025, a revisão do PIRH estava sendo contratada pela ANA. Logo, o Plano vigente a época não continha esse detalhamento de metas.
Fase Atual da Ação:	Em andamento.
Detalhamento da Ação:	O município de João Monlevade/MG foi contemplado com recursos do CBH-Doce através do Edital de Chamamento 01/2017 para contratação de empresa para elaboração de cadastro técnico, estudo de concepção, projetos básico e executivo e estudo ambiental de sistema de esgotamento sanitário para a sede municipal. A estratégia em que o município em comento se enquadrou foi a 01, onde a AGEDOCE elaborou o Termo de Referência, o orçamento e deu todo suporte necessário quanto ao envio dos documentos para o agente financeiro (Caixa Econômica Federal). Em 2021 foi realizada a transferência do recurso para realização da contratação da empresa por parte do município.

SITUAÇÃO GERAL DA CONTRATAÇÃO

Objeto:	Elaboração de cadastro técnico, estudo de concepção, projetos básico e executivo e estudo ambiental de sistema de esgotamento sanitário do Município de Reduto/MG.
Empresa Executora:	Prefeitura Municipal de Reduto/MG - CAIXA
Ato Convocatório:	Licitado pela Prefeitura
Contrato:	Contrato de Transferência nº 0602694-40/2021
Valor do Contrato:	R\$ 327.047,27
Data Assinatura do Contrato:	02/12/2021
Data da Emissão da O.S.:	Não se aplica
Prazo Contratual:	24 meses – 12/12/2023
Valor Executado em 2021:	R\$ 327.047,27
Cronograma Físico – Financeiro Realizado:	Não se aplica.
Atraso:	Não se aplica.
Finalidade:	2. Agenda Setorial
Programa do PAP:	2.1. Recuperação da qualidade da água
Ação:	2.1.2. Estudos, planos, projetos ou obras para implantação, expansão e adequação de sistemas de efluentes domésticos
Programa do PIRH:	P11 – Programa de Saneamento da Bacia

Meta do PIRH:	Não aplicável
Atividade do PIRH:	Não aplicável
Alcance da Meta:	Não aplicável
Observação:	Na ocasião da elaboração do PAP 2021/2025, a revisão do PIRH estava sendo contratada pela ANA. Logo, o Plano vigente a época não continha esse detalhamento de metas.
Fase Atual da Ação:	Em andamento.
Detalhamento da Ação:	O município de Reduto/MG foi contemplado com recursos do CBH-Doce através do Edital de Chamamento 01/2017 para contratação de empresa para elaboração de cadastro técnico, estudo de concepção, projetos básico e executivo e estudo ambiental de sistema de esgotamento sanitário para a sede municipal e distrito de Jaguarai. A estratégia em que o município em comento se enquadrou foi a 01, onde a AGEDOCE elaborou o Termo de Referência, o orçamento e deu todo suporte necessário quanto ao envio dos documentos para o agente financeiro (Caixa Econômica Federal). Em 2021 foi realizada a transferência do recurso para realização da contratação da empresa por parte do município.

Programa: 2.2. Gestão de Demanda

Ação: 2.2.1. Estudos, planos, projetos, obras ou serviços para controle e redução de perdas de água em sistemas públicos de distribuição

Considerando a importância em aportar investimentos para o controle e redução de perdas de água em sistemas de abastecimento público de água, o CBH-Doce alocou recurso no PAP 2021-2025. Conforme DN CBH-Doce nº 90/2020, o CBH alocou R\$ 5.250.000,00 (cinco milhões, duzentos e cinquenta mil reais) para a ação “2.1.2. Estudos, planos, projetos, obras ou serviços para controle e redução de perdas de água em sistemas públicos de distribuição”, Finalidade 2 – Agenda Setorial, em atendimento ao Programa P23 – Programa de Redução de Perdas no Abastecimento Público de Água. Deste montante, R\$ 2.250.000,00 (dois milhões, duzentos e cinquenta reais) foram destinados à “2.2.1.1. Implantação de projeto piloto de combate a perdas em sistemas de abastecimento de água usando inteligência artificial” e R\$ 3.000.000,00 (três milhões de reais) foram destinados à “2.2.1.2. Implantação de programas de combate a perdas em sistemas de abastecimento de água”.

A publicação do edital estava prevista para acontecer em 2021, porém, devido a priorização de outros programas por parte do CBH-Doce e conforme estratégia de atuação da AGEDOCE para atendimento dos Indicadores e Metas do Contrato de Gestão nº 034/ANA/2020, a mesma foi adiada para 2022.

Em 2021, a AGEDOCE iniciou a elaboração da minuta do Edital de Chamamento Público e a elaboração da proposta de critérios.

Em 2022, o Edital de Chamamento Público será lançado para todos os 221 municípios da bacia, após discussão dos critérios, na Câmara Técnica de Gestão de Eventos Críticos (CTGEC), e validação dos mesmos na plenária do CBH-Doce.

Programa: 2.3. Proteção e conservação dos recursos hídricos

Ação: 2.3.3. Estudos, planos, projetos ou intervenções destinadas à conservação de solo para controle da erosão e proteção dos recursos hídricos; Estudos, planos, projetos ou intervenções destinadas à Implantação de sistemas de abastecimento de água e coleta e tratamento de esgoto para população rural; Estudos, planos, projetos ou intervenções destinados à recuperação de APPs e nascentes.

O CBH-Doce e os comitês afluentes mineiros da Bacia Hidrográfica do Rio Doce decidiram investir recursos da cobrança pelo uso da água na recuperação de nascentes, promoção de melhorias no saneamento rural e redução da geração de sedimentos, por meio da implementação da Iniciativa Rio Vivo.

A Iniciativa RIO VIVO é a implementação conjunta dos programas hidroambientais, P12 – Programa de Controle de Atividades Geradoras de Sedimentos, P52 – Programa de Recomposição de APPs e Nascentes, e de saneamento, P42 – Programa de Expansão do Saneamento Rural.

Os programas da Iniciativa RIO VIVO (P12, P42 e P52) serão implementados por meio da execução de projetos em imóveis rurais localizados em microbacias de pontos de captação para abastecimento público em municípios priorizados/hierarquizados,

selecionados por meio de Edital de Chamamento Público e/ou com Acordo de Cooperação Técnica (ACT).

A AGEDOCE apresentou uma nova estratégia de implantação da Iniciativa RIO VIVO que foi aprovada pelos comitês, estabelecendo-se uma nova dinâmica de atuação. Como consequência, o RIO VIVO passou a ser considerado um programa de duração continuada.

A implementação das ações do RIO VIVO ficou organizada da seguinte forma:

- Atuação da Escola de Projetos no planejamento, elaboração de diagnósticos e projetos de adequação dos imóveis rurais, gerenciamento e fiscalização das atividades (Recurso Federal);
 - o Escola de Projetos é o Programa criado pelo CBH-Doce e a AGEDOCE como uma das estratégias para a implantação dos programas e ações previstas no PAP, buscando o alcance dos resultados esperados para a melhoria da qualidade e quantidade dos recursos hídricos da bacia. Por meio de tal programa, 02 (dois) Técnicos Plenos – Nível Superior foram contratados para atendimento aos programas da Iniciativa Rio Vivo, em 19/07/2021.
- Contratação de empresas de mão de obra, para a execução das intervenções propostas para os imóveis rurais selecionados para a atuação da Iniciativa RIO VIVO (Recurso Federal e Estadual/MG);
- Contratação de empresas fornecedoras de insumos para a execução das intervenções (Recurso Federal);
- Contratação de empresa gerenciadora para apoiar os profissionais da Escola de Projetos no gerenciamento, incluindo a elaboração de diagnósticos e projetos, e na fiscalização das atividades das empresas de mão de obra e insumos (Recurso Federal).

Após aprovação dos PAPs mineiros, em meados de abril de 2021, deu-se início à construção de cenários para implementação do RIO VIVO e ao processo de discussão de tais cenários junto aos CBHs. Em paralelo, iniciou-se a elaboração do Termo de Referência (TdR) de contratação de empresa fornecedora de mão-de-obra, a elaboração de TdR para a contratação de empresa Gerenciadora de Projetos e a orçamentação dos insumos necessários.

Considerando os recursos previstos em cada PAP, os cenários para implantação dos projetos foram apresentados para discussão nas câmaras técnicas e para deliberação nas plenárias. A última aprovação ocorreu no dia 28 de outubro de 2021.

Prezando pela eficiência, foi publicado no dia 05 de novembro de 2021, o Ato Convocatório nº 06/2021, para a contratação de empresas fornecedoras de Mão de Obra para atuação em até 71 municípios da bacia do Rio Doce. Os municípios foram divididos em 07 (sete) Lotes, sendo os Lotes 1 a 6, correspondentes às CHs Mineiras e o Lote 7, correspondente às UAs Capixabas, conforme apresentado na **Figura 4**.



Figura 4 – Lotes para a Contratação de mão de obra para o Rio Vivo.

No dia 25 de novembro de 2021, o AC nº 07/2021 foi publicado para a contratação de Gerenciadora de Projetos, que irá atuar em todos os lotes do AC nº 06/2021.

No dia 20 de dezembro de 2021, o AC nº 06/2021 foi suspenso considerando decisão judicial. Por decisão da Diretoria, o AC nº 06/2021 será revogado no início de 2022 e ato convocatório com o mesmo objeto será publicado em seguida. Considerando que o objeto do AC nº 07/2021 está relacionado ao objeto do ato convocatório de mão de obra, o mesmo também será revogado.

As contratações para a implementação dos programas da Iniciativa Rio Vivo estavam previstas para serem iniciadas em 2021, entretanto justifica-se a não contratação devido aos motivos listados abaixo:

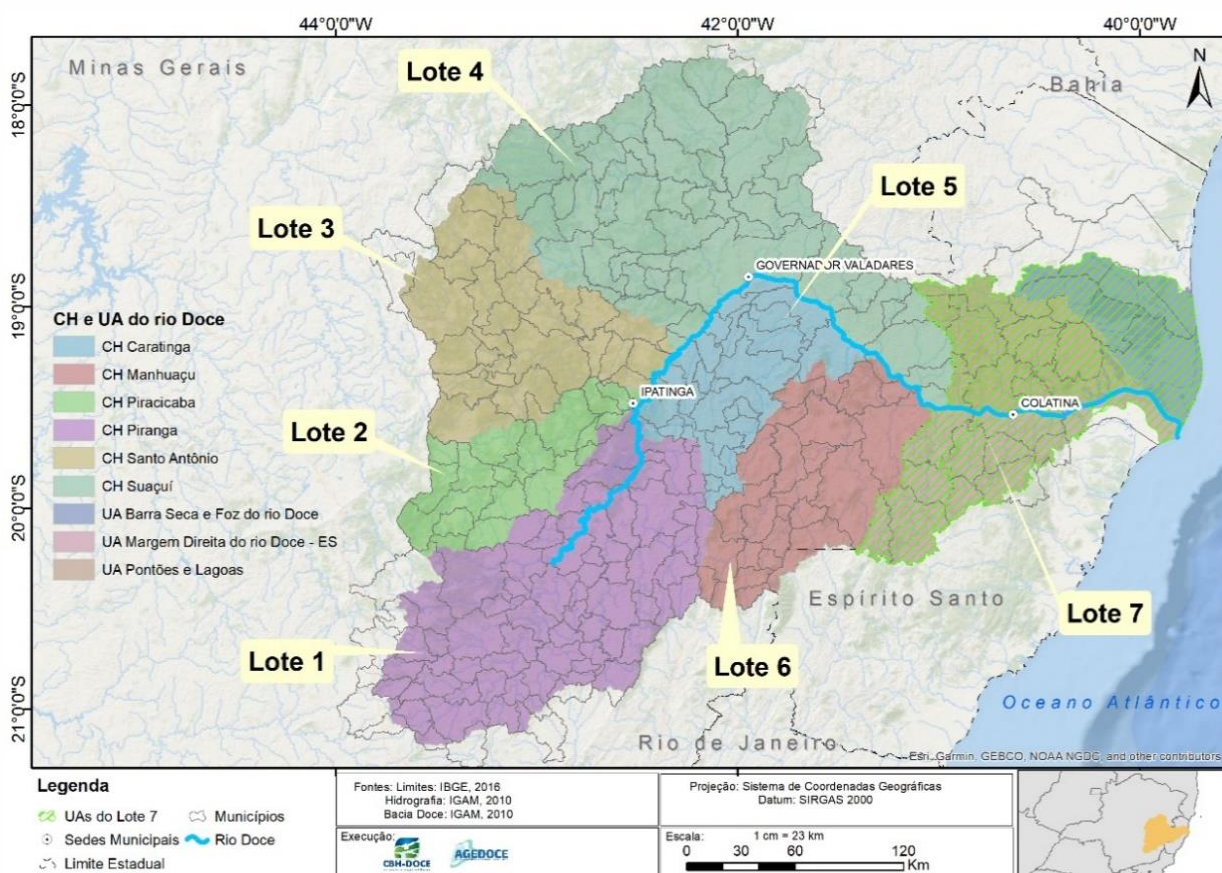
- A estruturação da AGEDOCE em andamento, incluindo a contratação dos profissionais da Escola de Projetos em julho/2021;
- Considerando que a implementação da Iniciativa Rio Vivo é realizada em conjunto entre o CBH-Doce e os CBHs Afluentes Mineiros, o planejamento das ações foram efetivamente iniciado após a aprovação dos PAPs dos comitês mineiros, entre os dias 31/03/2021 e 16/04/2021.
- A aprovação dos cenários para execução dos projetos perdurou até 28 de outubro de 2021, influenciando na data de publicação dos atos convocatórios.

4.6.3. Finalidade 3 – Apoio ao Comitê

Programa: 3.1. Ações finalísticas do comitê de bacia hidrográfica

Ação: 3.1.1. Organização e realização de reuniões, eventos internos e externos do comitê de bacia hidrográfica

Esta ação está inserida no âmbito do Programa de Fortalecimento dos Comitês (P61.2), que contempla ações de fortalecimento dos comitês de bacia junto à

sociedade e às instituições, visando à consolidação do sistema nacional e dos sistemas estaduais de gerenciamento dos recursos hídricos.

O objetivo é proceder à organização e realização de reuniões, eventos internos e externos do comitê de bacia hidrográfica, visando esclarecer, fortalecer e ampliar a visibilidade da atividade dos Comitês de Gerenciamento de Bacia Hidrográfica, a fim de impulsionar uma maior participação da sociedade e das instituições no sistema e uma melhor identificação do papel institucional dos Comitês, favorecendo o diálogo e as articulações institucionais.

Até o presente momento, as reuniões de todas as instâncias dos CBH-Doce estão sendo organizadas majoritariamente de forma remota, em ambiente virtual, com suporte da equipe de Secretaria Executiva da AGEDOCE, razão pela qual não houve nenhuma contratação realizada para esta atividade em 2021.

Quando for possível a realização de reuniões presenciais, será lançado Ato Convocatório para contratação de empresa especializada em organização de eventos, visando ao fornecimento de infraestrutura adequada para a realização das atividades do CBH nas diversas instâncias.

Ação: 3.1.2. Serviços de tecnologia da informação necessários ao funcionamento dos sistemas corporativos do comitê de bacia hidrográfica e da entidade delegatária

SITUAÇÃO GERAL DA CONTRATAÇÃO	
Objeto:	Fornecimento de licença de uso do software ArcGis Enterprise Standard e manutenção estendida para AGEVAP – Filial Governador Valadares
Empresa Executora:	IMAGEM GEOSISTEMAS E COMERCIO LTDA
Ato Convocatório:	Inexigibilidade nº 02/2021
Contrato:	Contrato nº 05/2021
Valor do Contrato:	R\$ 566.515,02
Data Assinatura do Contrato:	30/06/2021
Data da Emissão da O.S.:	Não aplicável
Prazo Contratual:	48 meses
Valor Executado em 2021:	R\$ 290.414,13
Cronograma Físico – Financeiro Realizado:	Não se aplica.

Atraso:	Não se aplica.
Finalidade:	3. Apoio ao Comitê de Bacia Hidrográfica
Programa do PAP:	3.1 Ações finalísticas do comitê de bacia hidrográfica
Ação:	3.1.2 Serviços de tecnologia da informação necessários ao funcionamento dos sistemas corporativos do comitê de bacia hidrográfica e da entidade delegatária
Programa do PIRH:	P61.2 Sub-programa: fortalecimento dos comitês na bacia segundo o arranjo institucional elaborado no âmbito do plano e objetivando a consolidação dos sistemas estaduais de gerenciamento de recursos hídricos
Meta do PIRH:	Não aplicável
Atividade do PIRH:	Não aplicável
Alcance da Meta:	Não aplicável
Observação:	Na ocasião da elaboração do PAP 2021/2025, a revisão do PIRH estava sendo contratada pela ANA. Logo, o Plano vigente a época não continha esse detalhamento de metas.
Fase Atual da Ação:	Em andamento
Detalhamento da Ação:	Custo relativo ao pagamento do serviço de fornecimento de licença de uso do software ArcGis Enterprise Standard e manutenção estendida.

Ação: 3.1.3. Participação dos membros do comitê de bacia hidrográfica em reuniões e eventos internos e externos

Esta ação está inserida no âmbito do Programa de Fortalecimento dos Comitês (P61.2), que contempla ações de fortalecimento dos comitês de bacia junto à sociedade e às instituições, visando à consolidação do sistema nacional e dos sistemas estaduais de gerenciamento dos recursos hídricos.

O objetivo é viabilizar a participação dos conselheiros em reuniões internas e externas relacionadas à gestão de recursos hídricos. As reuniões internas abrangem as atividades das diversas instâncias dos comitês – grupos de trabalho, câmaras técnicas e plenária. Além disso, contempla a logística para o comparecimento em atividades externas, tais como o ENCOB e eventos promovidos por entidades ligadas às questões hídricas e ambientais.

Em 2021, considerando as restrições impostas pela pandemia, houve poucos deslocamentos para participação em reuniões e outras atividades, considerando que a maioria dos eventos, tanto internos quanto externos, foi realizada remotamente.

Até o presente momento, houve, unicamente, despesas com custeio de diárias e deslocamento para viabilizar a presença de conselheiros, especialmente da diretoria executiva do CBH, em algumas atividades e reuniões específicas, para as quais houve necessidade de participação presencial, conforme tabela apresentada abaixo.

Quando for possível a realização de reuniões presenciais, está previsto o lançamento de Atos Convocatórios para contratação de empresas especializadas em emissão de passagens aéreas e locação de veículo, a fim de otimizar a logística de viagem dos conselheiros, viabilizando a participação *in loco* nas atividades.

SITUAÇÃO GERAL DA CONTRATAÇÃO	
Objeto:	Participação dos membros do comitê de bacia hidrográfica em reuniões e eventos internos e externos
Valor Executado em 2021:	R\$ 21.622,24
Cronograma Físico – Financeiro Realizado:	Não se aplica
Atraso:	Não se aplica
Finalidade:	3. Apoio ao Comitê de Bacia Hidrográfica
Programa do PAP:	3.1 Ações finalísticas do comitê de bacia hidrográfica
Ação:	3.1.3. Participação dos membros do comitê de bacia hidrográfica em reuniões e eventos internos e externos
Programa do PIRH:	P61.2 - Programa de Fortalecimento dos Comitês
Meta do PIRH:	Não se aplica
Atividade do PIRH:	Não se aplica
Alcance da Meta:	Não se aplica
Observação:	--
Fase Atual da Ação:	Em execução
Detalhamento da Ação:	Participação dos membros do comitê de bacia hidrográfica em reuniões e eventos internos e externos. Devido as ações de enfretamento ao COVID-19, muitas ações presenciais foram substituídas por participação de formas remotas, reduzindo significativamente a utilização deste recurso.

4.6.4. Finalidade 4 – Manutenção do Comitê e da Entidade Delegatária

Programa: 4.2. Manutenção e custeio administrativo da entidade delegatária

Ação: 4.2.1. Infraestrutura e manutenção da entidade delegatária

SITUAÇÃO GERAL DA CONTRATAÇÃO	
Objeto:	Prestação de serviços de engenharia para execução de obras da reforma da sede atual da AGEVAP – Filial Governador Valadares-MG, conforme laudo de vistoria emitido pela Locadora.
Empresa Executora:	Alessandro Soares Machado EIRELI
Dispensa de Coleta de Preços:	Dispensa nº 11/2021
Contrato:	Contrato nº 10/2021
Valor do Contrato:	R\$ 28.645,42
Data Assinatura do Contrato:	13/12/2021
Data da Emissão da O.S.:	Não se aplica.
Prazo Contratual:	45 dias
Valor Executado em 2021:	R\$ 0,00
Cronograma Físico – Financeiro Realizado:	Não se aplica.
Atraso:	Não se aplica.
Finalidade:	4. Manutenção do CBH e da Entidade Delegatária
Programa do PAP:	4.2. Manutenção e custeio administrativo da entidade delegatária
Ação:	4.2.1. Infraestrutura e manutenção da entidade delegatária
Programa do PIRH:	Não se aplica.
Meta do PIRH:	Não se aplica.
Atividade do PIRH:	Não se aplica.
Alcance da Meta:	Não se aplica.
Observação:	--
Fase Atual da Ação:	Em andamento.
Detalhamento da Ação:	Considerando a necessidade de reforma da sede da AGEDOCE para entrega do imóvel, conforme laudo de vistoria da locadora, contratou-se empresa para a execução de obras de reforma na edificação da sede atual da AGEVAP – Filial Governador Valadares-MG. O contrato foi assinado em 13/12/2021, não havendo pagamento no referente ano.

SITUAÇÃO GERAL DA CONTRATAÇÃO	
Objeto:	Prestação de serviços de mudança do mobiliário da atual sede da AGEVAP – Filial Governador Valadares-MG para a nova sede da Entidade Delegatária.
Empresa Executora:	MUDANÇAS VALADARES LTDA - EPP.
Dispensa de Coleta de Preços:	Dispensa nº 12/2021
Contrato:	Contrato nº 11/2021
Valor do Contrato:	R\$ 17.100,00
Data Assinatura do Contrato:	13/12/2021
Data da Emissão da O.S.:	22/12/2021
Prazo Contratual:	120 (cento e vinte) dias, a contar da data da emissão da Ordem de Serviço - O.S.
Valor Executado em 2021:	R\$ 0,00
Cronograma Físico – Financeiro Realizado:	Não se aplica.
Atraso:	Não se aplica.
Finalidade:	4. Manutenção do CBH e da Entidade Delegatária
Programa do PAP:	4.2. Manutenção e custeio administrativo da entidade delegatária
Ação:	4.2.1. Infraestrutura e manutenção da entidade delegatária
Programa do PIRH:	Não aplicável
Meta do PIRH:	Não aplicável
Atividade do PIRH:	Não aplicável
Alcance da Meta:	--
Observação:	Não aplicável
Fase Atual da Ação:	Em andamento
Detalhamento da Ação:	Considerando a necessidade de reforma da sede da AGEDOCE para entrega do imóvel, contratou-se empresa para realizar a mudança do mobiliário e equipamentos. A O.S. foi assinada em 23/12/2021, não havendo pagamento no referente ano.

Ação: 4.2.2. Serviços administrativos para o funcionamento da entidade delegatária

SITUAÇÃO GERAL DA CONTRATAÇÃO	
Objeto:	Locação do imóvel situado na Rua Afonso Pena, 2.590, Centro, Governador Valadares-MG, CEP: 35.010-000.
Empresa Executora:	FRATELLI COELHO ACES. EMP. G. EMPR. LTDA (FRATELLI COELHO IMÓVEIS LTDA), representada pela SEGURANÇA IMÓVEIS LTDA, SUB-ROGADA EM 01/05/2021 POR FRATELLI COELHO ACES. EMP. G. EMPR. LTDA (FRATELLI COELHO IMÓVEIS LTDA).
Dispensa de Seleção de Propostas:	Processo nº 484/2020
Contrato:	Contrato nº 21007 Termo Aditivo: Extinção da intermediação da empresa imobiliária no Contrato de Locação, passando a gestão e representação do referido contrato diretamente para o locador, a partir de 01 de maio de 2021.
Valor do Contrato:	R\$ 267.000,00
Data Assinatura do Contrato:	30/12/2020
Data da Emissão da O.S.:	Não se aplica.
Prazo Contratual:	36 meses, a começar em 04 de janeiro de 2021, para terminar em 03 de janeiro de 2024
Valor Executado em 2021:	R\$ 43.000,00 (CG ANA)
Cronograma Físico – Financeiro Realizado:	Não se aplica.
Atraso:	Não se aplica.
Finalidade:	4. Manutenção do CBH e da Entidade Delegatária
Programa do PAP:	4.2. Manutenção e custeio administrativo da entidade delegatária
Ação:	4.2.2. Serviços administrativos para o funcionamento da entidade delegatária
Programa do PIRH:	Não se aplica.
Meta do PIRH:	Não se aplica.
Atividade do PIRH:	Não se aplica.
Alcance da Meta:	Não se aplica.
Observação:	--
Fase Atual da Ação:	Em andamento
Detalhamento da Ação:	Custo com locação da sede do CBH-Doce e da AGEDOCE.

PUBLICIDADE E PROPAGANDA	
Objeto:	Publicações no Diário Oficial da União
Valor Executado em 2021:	R\$ 3.270,96
Cronograma Físico – Financeiro Realizado:	Não se aplica
Atraso:	Não se aplica
Finalidade:	4. Manutenção do CBH e da Entidade Delegatária
Programa do PAP:	4.2. Manutenção e custeio administrativo da entidade delegatária
Ação:	4.2.2. Serviços administrativos para o funcionamento da entidade delegatária
Programa do PIRH:	Não se aplica
Meta do PIRH:	Não se aplica
Atividade do PIRH:	Não se aplica
Alcance da Meta:	Não se aplica
Observação:	--
Fase Atual da Ação:	Em execução
Detalhamento da Ação:	Custos com publicação no Diário Oficial da União relativo aos Atos Convocatórios, Dispensas, Inexigibilidades e outros.

SITUAÇÃO GERAL DA CONTRATAÇÃO	
Objeto:	Prestação de serviços de comunicação, consultoria e assessoria de imprensa, manutenção, hospedagem e suporte dos sites para os Comitês das Bacias Hidrográficas dos rios Doce, Piranga, Piracicaba, Santo Antônio, Suaçuí, Caratinga e Manhuaçu, bem como para a Associação Pró-Gestão das Águas da Bacia Hidrográfica do Rio Paraíba do Sul – AGEVAP – Filial Governador Valadares-MG, no exercício das funções de Agência de Água da Bacia Hidrográfica do Rio Doce
Empresa Executora:	Prefácio Comunicação Ltda.
Ato Convocatório:	Ato Convocatório nº 03/2021
Contrato:	Contrato nº 09/2021
Valor do Contrato:	R\$ 2.202.639,04
Data Assinatura do Contrato:	03/11/2021
Data da Emissão da O.S.:	03/11/2021
Prazo Contratual:	36 meses 03/11/2024
Valor Executado em 2021:	<u>CG ANA Investimento (92,5%): R\$ 20.345,83</u> <u>CG ANA Custeio (7,5%): R\$ 1.081,03</u>
Cronograma Físico – Financeiro Realizado:	Não se aplica.

Atraso:	Não se aplica.
Finalidade:	4. Manutenção do CBH e da Entidade Delegatária
Programa do PAP:	4.2. Manutenção e custeio administrativo da entidade delegatária
Ação:	4.2.2. Serviços administrativos para o funcionamento da entidade delegatária
Programa do PIRH:	P71 - Programa de Comunicação Social
Meta do PIRH:	Não aplicável
Atividade do PIRH:	Não aplicável
Alcance da Meta:	Não aplicável
Observação:	Na ocasião da elaboração do PAP 2021/2025, a revisão do PIRH estava sendo contratada pela ANA. Logo, o Plano vigente a época não continha esse detalhamento de metas.
Fase Atual da Ação:	Em andamento.
Detalhamento da Ação:	Em 2021, houve o início das atividades no âmbito do Programa de Comunicação Social (P71). O trabalho da empresa contratada está dividido em 04 (quatro) etapas, sendo o objetivo principal garantir a elaboração e a operacionalização do Plano de Comunicação, em consonância com os anseios do CBH e da AGEVAP, bem como o escopo do PIRH e demais questões inerentes à gestão de recursos hídricos. Houve, por ora, a entrega do Plano de Trabalho com o detalhamento das atividades que serão desenvolvidas, bem como o início das atividades de rotina que abrangem assessoria de imprensa e manutenção dos sites dos CBHs. Cumpre ressaltar que a comunicação é fundamental para dar visibilidade ao PIRH-Doce e aos Programas de Ações, quanto aos seus conteúdos e metas, de maneira a fortalecer o ambiente institucional onde as ações se inserem, criando um ambiente favorável ao atingimento das metas propostas. Ademais, o Plano de Comunicação pretende proporcionar a integração entre os atores do Sistema de Gestão de Recursos Hídricos da bacia e os diferentes segmentos da sociedade e usuários, divulgando informações referentes ao PIRH que favoreçam e subsidiem a concepção, planejamento e implementação das ações e estratégias do Plano.

SITUAÇÃO GERAL DA CONTRATAÇÃO

Objeto:	Prestação de serviços de contabilidade geral, inclusive consultoria especializada nas respectivas áreas de contabilidade, escrituração fiscal, consultoria tributária, trabalhista e previdenciária.
Empresa Executora:	Tonziro Empresarial Ltda
Dispensa de Seleção de Propostas:	Processo nº 485/2020

Contrato:	Contrato nº 01/2021
Valor do Contrato:	R\$ 26.700,00
Data Assinatura do Contrato:	07/01/2021
Data da Emissão da O.S.:	Não se aplica.
Prazo Contratual:	6 meses
Valor Executado em 2021:	R\$ 26.700,00
Cronograma Físico – Financeiro Realizado:	Não se aplica.
Atraso:	Não se aplica.
Finalidade:	4. Manutenção do CBH e da Entidade Delegatária
Programa do PAP:	4.2. Manutenção e custeio administrativo da entidade delegatária
Ação:	4.2.2. Serviços administrativos para o funcionamento da entidade delegatária
Programa do PIRH:	Não se aplica.
Meta do PIRH:	Não se aplica.
Atividade do PIRH:	Não se aplica.
Alcance da Meta:	Não se aplica.
Observação:	Na ocasião da elaboração do PAP 2021/2025, a revisão do PIRH estava sendo contratada pela ANA. Logo, o Plano vigente a época não continha esse detalhamento de metas.
Fase Atual da Ação:	Concluída.
Detalhamento da Ação:	Custo com o pagamento da prestação de serviços de contabilidade geral, inclusive consultoria especializada nas respectivas áreas de contabilidade, escrituração fiscal, consultoria tributária, trabalhista e previdenciária. Contrato encerrado em 07/07/2021.

SITUAÇÃO GERAL DA CONTRATAÇÃO

Objeto:	Prestação de serviços de contabilidade geral, inclusive consultoria especializada nas respectivas áreas de contabilidade, escrituração fiscal, consultoria tributária, trabalhista e previdenciária.
Empresa Executora:	SILVA'S CONTABILIDADE LTDA.
Ato Convocatório:	Nº 02/2021
Contrato:	Contrato nº 07/2021
Valor do Contrato:	R\$ 52.728,40
Data Assinatura do Contrato:	12/08/2021
Data da Emissão da O.S.:	Não se aplica.
Prazo Contratual:	12 (doze) meses
Valor Executado em 2021:	R\$ 7.030,44
Cronograma Físico – Financeiro Realizado:	Não se aplica.
Atraso:	Não se aplica.
Finalidade:	4. Manutenção do CBH e da Entidade Delegatária

Programa do PAP:	4.2. Manutenção e custeio administrativo da entidade delegatária
Ação:	4.2.2. Serviços administrativos para o funcionamento da entidade delegatária
Programa do PIRH:	Não se aplica.
Meta do PIRH:	Não se aplica.
Atividade do PIRH:	Não se aplica.
Alcance da Meta:	Não se aplica.
Observação:	--
Fase Atual da Ação:	Em Andamento.
Detalhamento da Ação:	Custo com o pagamento da prestação de serviços de contabilidade geral, inclusive consultoria especializada nas respectivas áreas de contabilidade, escrituração fiscal, consultoria tributária, trabalhista e previdenciária.

SITUAÇÃO GERAL DA CONTRATAÇÃO

Objeto:	Prestação de serviços de assessoria e consultoria jurídica à Diretoria e aos demais setores da AGEVAP – Filial Governador Valadares/MG.
Empresa Executora:	LÚCIO MOACIR GONÇALVES DE ASSIS (Profissional Autônomo).
Dispensa de Seleção de Propostas:	Dispensa nº 06/2021
Contrato:	Contrato nº03/2021
Valor do Contrato:	R\$ 16.200,00
Data Assinatura do Contrato:	08/03/2021
Data da Emissão da O.S.:	Não se aplica.
Prazo Contratual:	Prazo estimado em 06 meses, com vigência a partir da data de assinatura do Contrato.
Valor Executado em 2021:	R\$ 16.200,00
Cronograma Físico – Financeiro Realizado:	Não se aplica.
Atraso:	Não se aplica.
Finalidade:	4. Manutenção do CBH e da Entidade Delegatária
Programa do PAP:	4.2. Manutenção e custeio administrativo da entidade delegatária
Ação:	4.2.2. Serviços administrativos para o funcionamento da entidade delegatária
Programa do PIRH:	Não se aplica.
Meta do PIRH:	Não se aplica.
Atividade do PIRH:	Não se aplica.
Alcance da Meta:	Não se aplica.
Observação:	--
Fase Atual da Ação:	Concluída

Detalhamento da Ação:	Custo de pagamento com a prestação de serviços de assessoria e consultoria jurídica à Diretoria e aos demais setores da AGEVAP – Filial Governador Valadares/MG. O contrato foi encerrado em 08/09/2021.
------------------------------	--

SITUAÇÃO GERAL DA CONTRATAÇÃO	
Objeto:	Fornecimento de água mineral, galões de 20L, para a sede da AGEVAP – Filial Governador Valadares/MG.
Empresa Executora:	VAVÁGAS Comércio de Gás LTDA
Dispensa de Seleção de Propostas:	Dispensa nº 06/2021
Contrato:	Contrato nº04/2021
Valor do Contrato:	R\$ 2.304,00
Data Assinatura do Contrato:	23/03/2021
Data da Emissão da O.S.:	Não se aplica.
Prazo Contratual:	Termo inicial de vigência a partir da data de sua assinatura, com seu termo final previsto em 31 de dezembro de 2021.
Valor Executado em 2021:	R\$ 1.020,00
Cronograma Físico – Financeiro Realizado:	Não se aplica.
Atraso:	Não se aplica.
Finalidade:	4. Manutenção do CBH e da Entidade Delegatária
Programa do PAP:	4.2. Manutenção e custeio administrativo da entidade delegatária
Ação:	4.2.2. Serviços administrativos para o funcionamento da entidade delegatária
Programa do PIRH:	Não se aplica.
Meta do PIRH:	Não se aplica.
Atividade do PIRH:	Não se aplica.
Alcance da Meta:	Não se aplica.
Observação:	--
Fase Atual da Ação:	Concluída.
Detalhamento da Ação:	Custo referente ao pagamento do serviço de Fornecimento de água mineral, galões de 20L, para a sede da AGEVAP – Filial Governador Valadares/MG. Contrato encerrado em 31/12/2021.

SITUAÇÃO GERAL DA CONTRATAÇÃO	
Objeto:	Prestação de serviço de outsourcing de locação de impressora multifuncional, incluindo manutenção corretiva e preventiva no equipamento, bem como assistência técnica, fornecimento de suprimentos e peças, exceto papel.
Empresa Executora:	MSGV COMÉRCIO E SERVIÇOS REPROGRÁFICOS LTDA.

Dispensa de Seleção de Propostas:	Dispensa nº 09/2021
Contrato:	Contrato nº 06/2021
Valor do Contrato:	R\$ 2.700,00
Data Assinatura do Contrato:	07/07/2021
Data da Emissão da O.S.:	Não se aplica.
Prazo Contratual:	Termo inicial de vigência a partir da data de assinatura do Contrato, com seu termo final previsto em 31 de dezembro de 2021.
Valor Executado em 2021:	R\$ 703,29
Cronograma Físico – Financeiro Realizado:	Não se aplica.
Atraso:	Não se aplica.
Finalidade:	4. Manutenção do CBH e da Entidade Delegatária
Programa do PAP:	4.2. Manutenção e custeio administrativo da entidade delegatária
Ação:	4.2.2. Serviços administrativos para o funcionamento da entidade delegatária
Programa do PIRH:	Não se aplica.
Meta do PIRH:	Não se aplica.
Atividade do PIRH:	Não se aplica.
Alcance da Meta:	Não se aplica.
Observação:	--
Fase Atual da Ação:	Concluída.
Detalhamento da Ação:	Custo referente ao pagamento do serviço de locação de impressora multifuncional, incluindo manutenção corretiva e preventiva no equipamento para a AGEVAP Filial Governador Valadares. O contrato foi encerrado em 31/12/2021.

SITUAÇÃO GERAL DA CONTRATAÇÃO

Objeto:	Prestação de serviço e instalação de internet para a AGEVAP - Filial Governador Valadares.
Empresa Executora:	WKVE-ASSES. EM SERV. DE INF. E TELECOMUNICACOES LTDA
Dispensa de Seleção de Propostas:	Dispensa nº 01/2021
Contrato:	Contrato de Adesão
Valor do Contrato:	R\$ 1.287,00
Data Assinatura do Contrato:	14/01/2021
Data da Emissão da O.S.:	Não se aplica.
Prazo Contratual:	12 meses
Valor Executado em 2021:	R\$ 950,66
Cronograma Físico – Financeiro Realizado:	Não se aplica.

Atraso:	Não se aplica.
Finalidade:	4. Manutenção do CBH e da Entidade Delegatária
Programa do PAP:	4.2. Manutenção e custeio administrativo da entidade delegatária
Ação:	4.2.2. Serviços administrativos para o funcionamento da entidade delegatária
Programa do PIRH:	Não se aplica.
Meta do PIRH:	Não se aplica.
Atividade do PIRH:	Não se aplica.
Alcance da Meta:	Não se aplica.
Observação:	--
Fase Atual da Ação:	Em andamento
Detalhamento da Ação:	Custo com o pagamento da prestação de serviço e instalação de internet para a AGEVAP - Filial Governador Valadares.

SITUAÇÃO GERAL DA CONTRATAÇÃO

Objeto:	Prestação de serviços de criação, implantação, hospedagem, manutenção e suporte dos sites da AGEDOCE e dos Comitês da Bacia Hidrográfica do Rio Doce.
Empresa Executora:	Prefácio Comunicação Ltda
Dispensa de Seleção de Propostas:	Dispensa nº 02/2021
Contrato:	Contrato nº02/2021
Valor do Contrato:	R\$ 11.690,00
Data Assinatura do Contrato:	05/02/2021
Data da Emissão da O.S.:	Não se aplica.
Prazo Contratual:	06 meses
Valor Executado em 2021:	R\$ 11.690,00
Cronograma Físico – Financeiro Realizado:	Não se aplica.
Atraso:	Não se aplica.
Finalidade:	4. Manutenção do CBH e da Entidade Delegatária
Programa do PAP:	4.2. Manutenção e custeio administrativo da entidade delegatária
Ação:	4.2.2. Serviços administrativos para o funcionamento da entidade delegatária
Programa do PIRH:	
Meta do PIRH:	Não se aplica.
Atividade do PIRH:	Não se aplica.
Alcance da Meta:	Não se aplica.
Observação:	--
Fase Atual da Ação:	Concluída

Detalhamento da Ação:	<p>Essa ação teve como objetivo criar o site institucional da AGEVAP – Filial Governador Valadares (AGEDOCE), bem como proceder à manutenção e hospedagem do site do CBH-Doce e CBHs Afluentes.</p> <p>Tal contratação foi realizada, inicialmente, por meio de dispensa, considerando a urgência quanto à demanda, dada a necessidade de dar transparência às ações do comitê e da agência por meio das páginas eletrônicas. Nas páginas são feitas publicações de diversas naturezas, abrangendo conteúdo noticioso, documentos institucionais dos comitês, documentos relacionados aos processos licitatórios e contratações realizados pela agência, dentre outros. O contrato foi encerrado em agosto de 2021.</p>
------------------------------	---

SITUAÇÃO GERAL DA CONTRATAÇÃO

Objeto:	Serviço de emissão de certificados digitais para pessoa física do tipo A1 de 1 ano.
Empresa Executora:	Priscila Teixeira Dutra Eireli
Ato Convocatório:	Dispensa nº 03/2021
Contrato:	Autorização de Compra nº 01/2021
Valor do Contrato:	R\$ 500,00
Data Assinatura do Contrato:	05/02/2021
Data da Emissão da O.S.:	Não se aplica.
Prazo Contratual:	01/03/2021
Valor Executado em 2021:	R\$ 500,00
Cronograma Físico – Financeiro Realizado:	Não se aplica.
Atraso:	Não se aplica.
Finalidade:	4. Manutenção do CBH e da Entidade Delegatária
Programa do PAP:	4.2. Manutenção e custeio administrativo da entidade delegatária
Ação:	4.2.2. Serviços administrativos para o funcionamento da entidade delegatária
Programa do PIRH:	Não se aplica.
Meta do PIRH:	Não se aplica.
Atividade do PIRH:	Não se aplica.
Alcance da Meta:	Não se aplica.
Observação:	--
Fase Atual da Ação:	Concluída
Detalhamento da Ação:	Custo referente ao pagamento do serviço de emissão de certificados digitais para pessoa física do tipo A1 de 1 ano, para os funcionários da AGEDOCE realizarem assinatura digital de documentos. Contrato encerrado em 01/03/2021.

SITUAÇÃO GERAL DA CONTRATAÇÃO	
Objeto:	Fornecimento de material de limpeza, higiene e descartáveis para a sede da AGEVAP – Filial Governador Valadares/MG.
Empresa Executora:	Goval Embalagens LTDA
Ato Convocatório:	Dispensa nº 07/2021
Contrato:	Autorização de Compra nº 02/2021
Valor do Contrato:	R\$ 313,75
Data Assinatura do Contrato:	16/03/2021.
Data da Emissão da O.S.:	Não se aplica.
Prazo Contratual:	01/04/2021
Valor Executado em 2021:	R\$ 313,75
Cronograma Físico – Financeiro Realizado:	Não se aplica.
Atraso:	Não se aplica.
Finalidade:	4. Manutenção do CBH e da Entidade Delegatária
Programa do PAP:	4.2. Manutenção e custeio administrativo da entidade delegatária
Ação:	4.2.2. Serviços administrativos para o funcionamento da entidade delegatária
Programa do PIRH:	Não se aplica.
Meta do PIRH:	Não se aplica.
Atividade do PIRH:	Não se aplica.
Alcance da Meta:	Não se aplica.
Observação:	--
Fase Atual da Ação:	Concluída.
Detalhamento da Ação:	Custo referente ao pagamento do serviço de fornecimento de material de limpeza, higiene e descartáveis para a sede da AGEVAP – Filial Governador Valadares/MG. Contrato encerrado em 01/04/2021.

SITUAÇÃO GERAL DA CONTRATAÇÃO	
Objeto:	Fornecimento de material de limpeza, higiene e descartáveis para a sede da AGEVAP – Filial Governador Valadares/MG.
Empresa Executora:	Mundo da embalagem LTDA
Ato Convocatório:	Dispensa nº 07/2021
Contrato:	Autorização de Compra nº 03/2021
Valor do Contrato:	R\$ 1.039,24
Data Assinatura do Contrato:	16/03/2021.
Data da Emissão da O.S.:	Não se aplica.
Prazo Contratual:	01/04/2021
Valor Realizado:	R\$ 1.039,24
Valor Executado em 2021:	R\$ 1.039,24
Cronograma Físico – Financeiro Realizado:	Não se aplica.
Atraso:	Não se aplica.

Finalidade:	4. Manutenção do CBH e da Entidade Delegatária
Programa do PAP:	4.2. Manutenção e custeio administrativo da entidade delegatária
Ação:	4.2.2. Serviços administrativos para o funcionamento da entidade delegatária
Programa do PIRH:	Não se aplica.
Meta do PIRH:	Não se aplica.
Atividade do PIRH:	Não se aplica.
Alcance da Meta:	Não se aplica.
Observação:	--
Fase Atual da Ação:	Contrato encerrado no dia 01/04/2021
Detalhamento da Ação:	Custo com fornecimento de material de limpeza, higiene e descartáveis para a sede da AGEVAP – Filial Governador Valadares/MG.

SITUAÇÃO GERAL DA CONTRATAÇÃO

Objeto:	Fornecimento de Peças e Serviços para o veículo Ford Ranger 3.0 2009/2010 Power Stroke.
Empresa Executora:	Capita Pneus Ltda
Ato Convocatório:	Dispensa nº 10/2021
Contrato:	Autorização de Compra nº 04/2021
Valor do Contrato:	R\$ 2.953,00
Data Assinatura do Contrato:	25/10/2021.
Data da Emissão da O.S.:	Não se aplica.
Prazo Contratual:	Não se aplica
Valor Executado em 2021:	R\$ 2.953,00
Cronograma Físico – Financeiro Realizado:	Não se aplica.
Atraso:	Não se aplica.
Finalidade:	4. Manutenção do CBH e da Entidade Delegatária
Programa do PAP:	4.2. Manutenção e custeio administrativo da entidade delegatária
Ação:	4.2.2. Serviços administrativos para o funcionamento da entidade delegatária
Programa do PIRH:	Não se aplica.
Meta do PIRH:	Não se aplica.
Atividade do PIRH:	Não se aplica.
Alcance da Meta:	Não se aplica.
Observação:	Troca de pneus foi realizada de forma satisfatória
Fase Atual da Ação:	Concluída.
Detalhamento da Ação:	Custo referente ao pagamento de fornecimento de peças e prestação de serviços para o veículo Ford Ranger 3.0 2009/2010 Power Stroke.

Ação: 4.2.3. Remuneração do pessoal administrativo e de dirigentes da entidade delegatária

SITUAÇÃO GERAL DA CONTRATAÇÃO	
Objeto:	Custo de Pessoal - Dirigentes
Valor Executado em 2021:	R\$ 134.054,42
Finalidade:	4. Manutenção do CBH e da Entidade Delegatária
Programa do PAP:	4.2. Manutenção e custeio administrativo da entidade delegatária
Ação:	4.2.3. Remuneração do pessoal administrativo e de dirigentes da entidade delegatária
Fase Atual da Ação:	Em andamento
Detalhamento da Ação:	Custo referente ao pagamento dos dirigentes da AGEDOCE, relativo ao percentual de rateio inerente ao CG 034/ANA/2020.

SITUAÇÃO GERAL DA CONTRATAÇÃO	
Objeto:	Custo de Pessoal – Empregados
Valor Executado em 2021:	R\$ 441.192,99
Finalidade:	4. Manutenção do CBH e da Entidade Delegatária
Programa do PAP:	4.2. Manutenção e custeio administrativo da entidade delegatária
Ação:	4.2.3. Remuneração do pessoal administrativo e de dirigentes da entidade delegatária
Fase Atual da Ação:	Em andamento
Detalhamento da Ação:	Custo referente ao pagamento dos empregados da AGEDOCE, relativo ao percentual de rateio inerente ao CG 034/ANA/2020.

SITUAÇÃO GERAL DA CONTRATAÇÃO	
Objeto:	Prestação de serviços de emissão, gerenciamento e administração de cartões eletrônicos/magnéticos de alimentação e/ou refeição, com tecnologia de chip de segurança, seguida de recargas mensais nos cartões, destinados aos empregados da AGEVAP – Filial Governador Valadares – MG, que possibilitem a aquisição de gêneros alimentícios “in natura” e refeições prontas, por meio de rede ampla e abrangente de estabelecimentos credenciados em âmbito nacional.
Empresa Executora:	BIGCARD Administradora de Convênios e Serviços Ltda
Ato Convocatório:	AC 05/2021
Contrato:	Contrato nº 08/2021
Valor do Contrato:	R\$ 166.320,00
Data Assinatura do Contrato:	14/09/2021
Data da Emissão da O.S.:	Não se aplica.

Prazo Contratual:	12 meses, com vigência a partir da data de assinatura do contrato.
Valor Executado em 2021:	R\$ 13.881,00 (CG ANA)
Cronograma Físico – Financeiro Realizado:	Não se aplica.
Atraso:	Não se aplica.
Finalidade:	4. Manutenção do CBH e da Entidade Delegatária
Programa do PAP:	4.2. Manutenção e custeio administrativo da entidade delegatária
Ação:	4.2.3. Remuneração do pessoal administrativo e de dirigentes da entidade delegatária
Programa do PIRH:	Não se aplica.
Meta do PIRH:	Não se aplica.
Atividade do PIRH:	Não se aplica.
Alcance da Meta:	Não se aplica.
Observação:	--
Fase Atual da Ação:	Em andamento
Detalhamento da Ação:	Custo referente ao pagamento das recargas mensais dos cartões de alimentação e refeição dos empregados da AGEDOCE.

SITUAÇÃO GERAL DA CONTRATAÇÃO

Objeto:	Fornecimento de auxílio transporte para os funcionários da AGEVAP – Filial Governador Valadares (Cessão do uso dos cartões MOBI CARD, a PRESTAÇÃO DE SERVIÇOS relativos ao atendimento dos pedidos de créditos eletrônicos através do mecanismo de CITCCBWEB e MANUAL)
Empresa Executora:	MOBI TRANSPORTE URBANO
Inexigibilidade:	Inexigibilidade nº 01/2021
Contrato:	Contrato de Adesão nº 1519
Valor do Contrato:	R\$ 1.999,80
Data Assinatura do Contrato:	11/01/2021
Data da Emissão da O.S.:	Não aplicável.
Prazo Contratual:	12 meses
Valor Executado em 2021:	R\$ 1.795,27
Cronograma Físico – Financeiro Realizado:	Não se aplica.
Atraso:	Não se aplica.
Finalidade:	4. Manutenção do CBH e da Entidade Delegatária
Programa do PAP:	4.2. Manutenção e custeio administrativo da entidade delegatária
Ação:	4.2.3. Remuneração do pessoal administrativo e de dirigentes da entidade delegatária
Programa do PIRH:	Não se aplica.
Meta do PIRH:	Não se aplica.
Atividade do PIRH:	Não se aplica.

Alcance da Meta:	Não se aplica.
Observação:	
Fase Atual da Ação:	Em andamento
Detalhamento da Ação:	O custo deste Contrato corresponde ao valor dos créditos efetuados no cartão do funcionário mais 1% (um por cento) sobre o valor total do pedido de créditos eletrônicos, relativo à taxa de administração.

Ação: 4.2.4. Capacitação de pessoal administrativo e de dirigentes da entidade delegatária

As capacitações realizadas no exercício de 2021 foram gratuitas, não onerando o Contrato de Gestão nº 034/2020.

Realizou-se a capacitação dos profissionais contratados para o Programa Escola de Projetos, com a orientação sobre a estrutura e funcionamento da AGEVAP – Filial Governador Valadares-MG, além de treinamento sobre o funcionamento do Sistema Integrado de Gestão das Águas do Rio Doce (SIGAWEB DOCE), com todos os empregados da Entidade Delegatária.

Na busca por um melhor desempenho no alcance aos seus objetivos institucionais, que passam por atender às metas dos Contratos de Gestão a que está vinculada, a AGEVAP – Filial Governador Valadares-MG iniciou o planejamento para a elaboração de seu Plano de Capacitação, que visa reduzir a lacuna entre as competências atuais de seus empregados e as competências necessárias para o desempenho excelente de suas atribuições. A elaboração do referido plano está prevista para o ano de 2022.

Ação: 4.2.5. Deslocamento de pessoal administrativo e de dirigentes da entidade delegatária

SITUAÇÃO GERAL DA CONTRATAÇÃO	
Objeto:	Participação dos dirigentes, pessoal administrativo/técnico e colaboradores eventuais em reuniões de alinhamento ou eventos.
Valor Executado em 2021:	R\$ 21.622,24
Cronograma Físico – Financeiro Realizado:	Não se aplica
Atraso:	Não se aplica

Finalidade:	4. Manutenção do comitê de bacia hidrográfica e da entidade delegatária
Programa do PAP:	4.2 Manutenção e Custeio Administrativo da Entidade Equiparada
Ação:	4.2.5. Deslocamento de pessoal administrativo e de dirigentes da entidade delegatária
Programa do PIRH:	Não se aplica
Meta do PIRH:	Não se aplica
Atividade do PIRH:	Não se aplica
Alcance da Meta:	Não se aplica
Observação:	--
Fase Atual da Ação:	Em execução
Detalhamento da Ação:	A ação diz respeito ao pagamento de diárias para a participação dos dirigentes, pessoal administrativo/técnico e colaboradores eventuais em reuniões de alinhamento ou eventos.

5. JUSTIFICATIVA PARA OS PRINCIPAIS ATRASOS OBSERVADOS

O ano de 2021 foi marcado por grandes desafios para o CBH-Doce e para a AGEDOCE. Considerando as reuniões definidas na Agenda Anual de Atividades, e o novo Plano de Aplicação Anual (PAP-Doce, 2021-2025), ambos aprovados em 10/12/2020, o comitê iniciou o ano com o desafio de retomar as discussões iniciadas no ano anterior com uma nova Entidade Delegatária. Além disso, devido à continuidade da Pandemia do novo Coronavírus (SARS-COV-2), as reuniões e eventos ocorreram majoritariamente de forma remota, considerando o isolamento social necessário.

A AGEDOCE iniciou seus trabalhos com o desafio de estruturar sua equipe e sua sede para atender a contento as demandas do Comitê da Bacia Hidrográfica do rio Doce, bacia de grande importância em contexto nacional que teve sua visibilidade aumentada, principalmente após o rompimento da barragem do Fundão em Mariana/MG.

Visando dar celeridade à estruturação, a AGEDOCE aproveitou parte da equipe da antiga entidade delegatária. Com o intuito de aumentar a capacidade operacional da área técnica para a realização das atividades previstas no PAP e

para o atendimento dos indicadores e metas presentes no Contrato de Gestão nº 034/ANA/2020, a AGEDOCE realizou processo seletivo para a contratação de 04 profissionais para atuarem no Programa Escola de Projetos.

Cabe ressaltar que a modernização do modelo de contrato de gestão, instituída pela Agência Nacional de Águas e Saneamento Básico (ANA), não contribuiu para atrasos em si, porém, exigiu muita organização e planejamento visando a efetividade aos trabalhos para atendimento as metas do contrato de gestão.

A AGEDOCE considera que realizar o planejamento das ações é um dos principais segredos para se alcançar os objetivos de atendimento ao Contrato de Gestão e às atividades do PAP. Neste sentido, o ano de 2021 foi um ano dedicado ao planejamento das ações finalísticas para todo o horizonte do PAP (2021 a 2025), principalmente as relacionadas à continuidade da implementação dos programas da Iniciativa Rio Vivo (P12, P42 e P52) e à continuidade das ações referentes ao programa de saneamento (P11; Edital nº 01//2017 – Contratação de Projetos de SES), iniciados durante a vigência do PAP anterior (2016/2020). Destaca-se ainda, a dedicação ao planejamento da ação 1.8.4 (Segurança Hídrica), definida pelo CBH-Doce juntamente com a AGEDOCE como ação prioritária para atendimento do Indicador 3 – Índice de Execução Física de Ação Priorizada pelo CBH.

Além desses programas possuírem grande relevância para os CBHs, juntos são responsáveis pela concentração de 77% dos recursos previstos no PAP 2021-2025, o que representa também para a AGEDOCE, possibilidade de atingimento das metas do Contrato de Gestão relacionadas ao desembolso.

Em termos gerais, parte dos atrasos e/ou não execução de algumas ações previstas no PAP para o ano de 2021, deve-se à estruturação da AGEDOCE, ainda em andamento, e de certa forma, à dedicação da equipe, ainda em formação, ao planejamento das ações para todo o horizonte do PAP, em especial as ações destacadas anteriormente no presente tópico. Cita-se também a estratégia de atuação da AGEDOCE para atendimento dos Indicadores e Metas do Contrato de

Gestão nº 034/ANA/2020, que resultou em um desempenho ótimo no ano de 2020 e 2021.

6. CONCLUSÃO

Conforme demonstrado no presente relatório e em conformidade com o Anexo III da Resolução ANA nº 15/2019, a AGEDOCE executou as ações de acordo com a priorização realizada pelo CBH-Doce e em cumprimento às obrigações assumidas no Contrato de Gestão nº 34/ANA/2020.

Até o final de dezembro de 2021, foram desembolsados R\$ 5.550.601,17 (cinco milhões, quinhentos e cinquenta mil, seiscentos e um reais e dezessete centavos).

APÊNDICE II

EXTRATO CONTA CORRENTE



Extrato por período

Cliente: ASSOCIACAO PRO GESTAO

Conta: 0116 | 003 | 00004566-2

Data: 05/01/2022 - 02:24

Mês: Dezembro/2021

Período: 1 - 31

Extrato

Data Mov.	Nr. Doc.	Histórico	Valor	Saldo
	000000	SALDO ANTERIOR	0,00	0,00
02/12/2021	020945	CRED TEV	1.227.592,30 C	1.227.592,30 C
02/12/2021	160393	ENVIO TED	323,89 D	1.227.268,41 C
02/12/2021	021405	ENVIO TEV	404.473,26 D	822.795,15 C
02/12/2021	021416	ENVIO TEV	401.312,91 D	421.482,24 C
02/12/2021	021416	ENVIO TEV	417.540,59 D	3.941,65 C
02/12/2021	021417	ENVIO TEV	3.200,00 D	741,65 C
02/12/2021	021451	ENVIO TEV	741,65 D	0,00 C
06/12/2021	061513	CRED TEV	8.219,40 C	8.219,40 C
06/12/2021	061614	ENVIO TEV	8.219,40 D	0,00 C
07/12/2021	071234	CRED TEV	328,93 C	328,93 C
07/12/2021	424547	PAG BOLETO	192,00 D	136,93 C
07/12/2021	167237	ENVIO TED	136,93 D	0,00 C
09/12/2021	091135	CRED TEV	3.025,70 C	3.025,70 C
09/12/2021	420075	PAG BOLETO	99,90 D	2.925,80 C
09/12/2021	420521	PAG BOLETO	132,16 D	2.793,64 C
09/12/2021	132215	ENVIO TED	1.036,03 D	1.757,61 C
09/12/2021	133884	ENVIO TED	1.757,61 D	0,00 C
13/12/2021	152890	DEVOL TED	7.101,93 C	7.101,93 C
13/12/2021	131020	CRED TEV	407.793,19 C	414.895,12 C
13/12/2021	365145	PAG BOLETO	3.948,00 D	410.947,12 C
13/12/2021	143913	ENVIO TED	380,25 D	410.566,87 C
13/12/2021	148796	ENVIO TED	7.101,93 D	403.464,94 C
13/12/2021	148893	ENVIO TED	7.101,93 D	396.363,01 C
13/12/2021	148983	ENVIO TED	7.206,21 D	389.156,80 C
13/12/2021	152890	ENVIO TED	7.101,93 D	382.054,87 C
13/12/2021	154017	ENVIO TED	4.093,09 D	377.961,78 C
13/12/2021	154088	ENVIO TED	4.093,09 D	373.868,69 C
13/12/2021	154177	ENVIO TED	4.093,09 D	369.775,60 C
13/12/2021	154247	ENVIO TED	4.093,09 D	365.682,51 C
13/12/2021	154576	ENVIO TED	4.093,09 D	361.589,42 C
13/12/2021	154893	ENVIO TED	1.356,74 D	360.232,68 C
13/12/2021	179636	ENVIO TED	7.101,93 D	353.130,75 C

13/12/2021	131203	ENVIO TEV	340.932,07 D	12.198,68 C
13/12/2021	131203	ENVIO TEV	191,35 D	12.007,33 C
13/12/2021	131228	ENVIO TEV	12.007,33 D	0,00 C
14/12/2021	121456	DEVOL TED	380,25 C	380,25 C
14/12/2021	141012	CRED TEV	26.677,44 C	27.057,69 C
14/12/2021	164701	PAG BOLETO	155,38 D	26.902,31 C
14/12/2021	166507	PAG BOLETO	155,38 D	26.746,93 C
14/12/2021	166947	PAG BOLETO	155,38 D	26.591,55 C
14/12/2021	434704	PAG BOLETO	360,00 D	26.231,55 C
14/12/2021	120154	ENVIO TED	1.769,70 D	24.461,85 C
14/12/2021	120327	ENVIO TED	18.665,83 D	5.796,02 C
14/12/2021	120723	ENVIO TED	1.081,03 D	4.714,99 C
14/12/2021	121254	ENVIO TED	168,04 D	4.546,95 C
14/12/2021	121456	ENVIO TED	380,25 D	4.166,70 C
14/12/2021	121603	ENVIO TED	887,25 D	3.279,45 C
14/12/2021	121871	ENVIO TED	66,55 D	3.212,90 C
14/12/2021	122003	ENVIO TED	1.680,00 D	1.532,90 C
14/12/2021	122265	ENVIO TED	270,00 D	1.262,90 C
14/12/2021	122462	ENVIO TED	199,50 D	1.063,40 C
14/12/2021	125191	ENVIO TED	17,00 D	1.046,40 C
14/12/2021	160730	ENVIO TED	380,25 D	666,15 C
14/12/2021	141423	ENVIO TEV	666,15 D	0,00 C
15/12/2021	000001	CRED TED	40.428.490,11 C	40.428.490,11 C
15/12/2021	461581	PAG BOLETO	88,78 D	40.428.401,33 C
15/12/2021	462377	PAG BOLETO	88,78 D	40.428.312,55 C
15/12/2021	151445	TEV MESM T	40.428.312,55 D	0,00 C
16/12/2021	161108	CRED TEV	895,90 C	895,90 C
16/12/2021	276243	PAG BOLETO	88,78 D	807,12 C
16/12/2021	276555	PAG BOLETO	88,78 D	718,34 C
16/12/2021	133392	ENVIO TED	430,95 D	287,39 C
16/12/2021	133573	ENVIO TED	287,39 D	0,00 C
17/12/2021	171055	CRED TEV	327.047,27 C	327.047,27 C
17/12/2021	171114	ENVIO TEV	327.047,27 D	0,00 C
20/12/2021	201158	CRED TEV	36.945,37 C	36.945,37 C
20/12/2021	201411	ENVIO TEV	36.945,37 D	0,00 C
21/12/2021	211134	CRED TEV	49.089,61 C	49.089,61 C
21/12/2021	323049	PAG BOLETO	136,35 D	48.953,26 C
21/12/2021	142790	ENVIO TED	149,50 D	48.803,76 C
21/12/2021	143024	ENVIO TED	355,08 D	48.448,68 C
21/12/2021	211425	ENVIO TEV	48.448,68 D	0,00 C
22/12/2021	000001	CRED TED	3.396,14 C	3.396,14 C
22/12/2021	220901	TEV MESM T	3.396,14 D	0,00 C
23/12/2021	231455	CRED TEV	3.784,46 C	3.784,46 C

23/12/2021	231457	CRED TEV	3.784,46 C	7.568,92 C
23/12/2021	231458	CRED TEV	3.784,46 C	11.353,38 C
23/12/2021	231459	CRED TEV	3.784,46 C	15.137,84 C
23/12/2021	231501	CRED TEV	3.788,23 C	18.926,07 C
23/12/2021	231502	CRED TEV	3.788,23 C	22.714,30 C
23/12/2021	231503	CRED TEV	3.788,23 C	26.502,53 C
23/12/2021	231504	CRED TEV	3.788,23 C	30.290,76 C
23/12/2021	231514	CRED TEV	3.696,57 C	33.987,33 C
23/12/2021	231516	CRED TEV	3.696,57 C	37.683,90 C
23/12/2021	231518	CRED TEV	3.696,57 C	41.380,47 C
23/12/2021	231519	CRED TEV	3.696,57 C	45.077,04 C
23/12/2021	231520	CRED TEV	1.287,02 C	46.364,06 C
23/12/2021	231522	CRED TEV	1.287,02 C	47.651,08 C
23/12/2021	231524	CRED TEV	1.287,02 C	48.938,10 C
23/12/2021	231529	CRED TEV	1.287,02 C	50.225,12 C
23/12/2021	231555	CRED TEV	1.657,70 C	51.882,82 C
23/12/2021	231556	CRED TEV	1.657,70 C	53.540,52 C
23/12/2021	231557	CRED TEV	10.549,00 C	64.089,52 C
23/12/2021	231601	CRED TEV	10.549,00 C	74.638,52 C
23/12/2021	231602	CRED TEV	5.425,20 C	80.063,72 C
23/12/2021	231603	CRED TEV	5.425,20 C	85.488,92 C
23/12/2021	231604	CRED TEV	5.575,90 C	91.064,82 C
23/12/2021	231605	CRED TEV	5.575,90 C	96.640,72 C
23/12/2021	231618	CRED TEV	1.659,35 C	98.300,07 C
23/12/2021	231619	CRED TEV	1.659,35 C	99.959,42 C
23/12/2021	231620	CRED TEV	10.559,50 C	110.518,92 C
23/12/2021	231621	CRED TEV	10.559,50 C	121.078,42 C
23/12/2021	231622	CRED TEV	5.430,60 C	126.509,02 C
23/12/2021	231623	CRED TEV	5.430,60 C	131.939,62 C
23/12/2021	231625	CRED TEV	5.581,45 C	137.521,07 C
23/12/2021	231626	CRED TEV	5.581,45 C	143.102,52 C
23/12/2021	231627	CRED TEV	1.619,20 C	144.721,72 C
23/12/2021	231628	CRED TEV	1.619,20 C	146.340,92 C
23/12/2021	231630	CRED TEV	10.304,00 C	156.644,92 C
23/12/2021	231631	CRED TEV	10.304,00 C	166.948,92 C
23/12/2021	231632	CRED TEV	5.299,20 C	172.248,12 C
23/12/2021	231633	CRED TEV	5.299,20 C	177.547,32 C
23/12/2021	231634	CRED TEV	5.446,40 C	182.993,72 C
23/12/2021	231635	CRED TEV	5.446,40 C	188.440,12 C
23/12/2021	231636	CRED TEV	563,75 C	189.003,87 C
23/12/2021	231638	CRED TEV	563,75 C	189.567,62 C
23/12/2021	231639	CRED TEV	3.587,50 C	193.155,12 C
23/12/2021	231640	CRED TEV	3.587,50 C	196.742,62 C

23/12/2021	231641	CRED TEV	1.845,00 C	198.587,62 C
23/12/2021	231642	CRED TEV	1.845,00 C	200.432,62 C
23/12/2021	231643	CRED TEV	1.896,25 C	202.328,87 C
23/12/2021	231645	CRED TEV	1.896,25 C	204.225,12 C
24/12/2021	241057	TEV MESM T	204.225,12 D	0,00 C
29/12/2021	290840	CRED TEV	204.786,40 C	204.786,40 C
29/12/2021	434676	PAG DARF	9.522,58 D	195.263,82 C
29/12/2021	434789	PAG DARF	3.071,80 D	192.192,02 C
29/12/2021	105602	ENVIO TED	96.096,01 D	96.096,01 C
29/12/2021	105632	ENVIO TED	96.096,01 D	0,00 C

Lançamentos do Dia

Data Mov.	Nr. Doc.	Histórico	Valor	Saldo
04/01/2022	040926	CRED TEV	46,95 C	46,95 C
04/01/2022	041032	ENVIO TEV	46,95 D	0,00 C
04/01/2022	041540	CRED TEV	10,45 C	10,45 C
04/01/2022	041659	ENVIO TEV	10,45 D	0,00 C

* 662 - Os lançamentos de extrato estão incompletos.

SAC CAIXA: 0800 726 0101
Pessoas com deficiência auditiva: 0800 726 2492
Ouvidoria: 0800 725 7474
Alô CAIXA: 0800 104 0104

APÊNDICE III

EXTRATO CONTA POUPANÇA



Extrato por período

Cliente: ASSOCIACAO PRO G AGUAS

Conta: 0116 | 013 | 00102447-0

Data: 05/01/2022 - 02:29

Mês: Dezembro/2021

Período: 1 - 31

Extrato

Data Mov.	Nr. Doc.	Histórico	Valor	Saldo
	000000	SALDO ANTERIOR	0,00	19.293.829,12 C
01/12/2021	000000	REM BASICA	0,00 C	19.293.829,12 C
01/12/2021	000000	CRED JUROS	8.102,90 C	19.301.932,02 C
02/12/2021	020945	TEV MESM T	1.227.592,30 D	18.074.339,72 C
04/12/2021	000000	REM BASICA	0,00 C	18.074.339,72 C
04/12/2021	000000	CRED JUROS	41.024,70 C	18.115.364,42 C
06/12/2021	061513	TEV MESM T	8.219,40 D	18.107.145,02 C
07/12/2021	071234	TEV MESM T	328,93 D	18.106.816,09 C
09/12/2021	091135	TEV MESM T	3.025,70 D	18.103.790,39 C
13/12/2021	131020	TEV MESM T	407.793,19 D	17.695.997,20 C
14/12/2021	141012	TEV MESM T	26.677,44 D	17.669.319,76 C
15/12/2021	151445	CRED TEV	40.428.312,55 C	58.097.632,31 C
16/12/2021	161108	TEV MESM T	895,90 D	58.096.736,41 C
17/12/2021	171055	TEV MESM T	327.047,27 D	57.769.689,14 C
18/12/2021	000000	REM BASICA	1.410,77 C	57.771.099,91 C
18/12/2021	000000	CRED JUROS	35.984,95 C	57.807.084,86 C
20/12/2021	201158	TEV MESM T	36.945,37 D	57.770.139,49 C
20/12/2021	211207	TRANSF.RECURSO(E/ I)	1,20 D	57.770.138,29 C
20/12/2021	211209	TRANSF.RECURSO(E/ I)	1,20 D	57.770.137,09 C
20/12/2021	211213	TRANSF.RECURSO(E/ I)	1,20 D	57.770.135,89 C
20/12/2021	211214	TRANSF.RECURSO(E/ I)	1,20 D	57.770.134,69 C
20/12/2021	211216	TRANSF.RECURSO(E/ I)	1,20 D	57.770.133,49 C
20/12/2021	211217	TRANSF.RECURSO(E/ I)	1,20 D	57.770.132,29 C
20/12/2021	211220	TRANSF.RECURSO(E/ I)	1,20 D	57.770.131,09 C
21/12/2021	211134	TEV MESM T	49.089,61 D	57.721.041,48 C
21/12/2021	211221	TRANSF.RECURSO(E/ I)	1,20 D	57.721.040,28 C
22/12/2021	220901	CRED TEV	3.396,14 C	57.724.436,42 C
24/12/2021	241057	CRED TEV	204.225,12 C	57.928.661,54 C
29/12/2021	290840	TEV MESM T	204.786,40 D	57.723.875,14 C

29/12/2021	211229	TRANSF.RECURSO(E/ I)	1,20 D	57.723.873,94 C
------------	--------	-------------------------	--------	-----------------

Lançamentos do Dia

Data Mov.	Nr. Doc.	Histórico	Valor	Saldo
04/01/2022	040926	TEV MESM T	46,95 D	57.764.812,42 C
04/01/2022	041540	TEV MESM T	10,45 D	57.764.801,97 C

* 662 - Os lançamentos de extrato estão incompletos.

SAC CAIXA: 0800 726 0101

Pessoas com deficiência auditiva: 0800 726 2492

Ouvidoria: 0800 725 7474

Alô CAIXA: 0800 104 0104

APÊNDICE IV

PRESTAÇÃO DE CONTAS AGEVAP 2021

Demonstrações Contábeis e Relatório da
Auditoria Independente

**ASSOCIAÇÃO PRÓ-GESTÃO DAS ÁGUAS DA BACIA
HIDROGRÁFICA DO RIO PARAÍBA DO SUL - AGEVAP**

**Demonstrações Contábeis em 31 de dezembro de 2021 e
relatório do auditor independente**

Relatório dos auditores independentes sobre as demonstrações contábeis

À Administração da

ASSOCIAÇÃO PRÓ-GESTÃO DAS ÁGUAS DA BACIA HIDROGRÁFICA DO RIO
PARAÍBA DO SUL – AGEVAP

Rua Elza da Silva Duarte, nº 48 (loja 1A) - CEP 27520-005

Manejo, Resende – Rio de Janeiro.

Opinião com ressalva

Examinamos as demonstrações contábeis da ASSOCIAÇÃO PRÓ-GESTÃO DAS ÁGUAS DA BACIA HIDROGRÁFICA DO RIO PARAÍBA DO SUL - “AGEVAP” - que compreendem o balanço patrimonial em 31 de dezembro de 2021 e as respectivas demonstrações do resultado, das mutações do patrimônio líquido e dos fluxos de caixa para o exercício findo nessa data, bem como as correspondentes notas explicativas, incluindo o resumo das principais políticas contábeis.

Em nossa opinião, exceto pelos efeitos do assunto descrito na seção a seguir intitulada “Base para opinião com ressalva”, as demonstrações contábeis acima referidas apresentam adequadamente, em todos os aspectos relevantes, a posição patrimonial e financeira da AGEVAP em 31 de dezembro de 2021, o desempenho de suas operações e os seus fluxos de caixa para o exercício findo nessa data, de acordo com as práticas contábeis adotadas no Brasil.

Base para opinião com ressalva

A unidade da AGEVAP localizada em Governador Valadares – MG, recebeu da Agência Nacional de Águas (“ANA”) e do Instituto Mineiro de Gestão das Águas (“IGAM”), bens móveis para utilização em sua operação. Entretanto, os bens recebidos não foram quantificados e contabilizados nos saldos contábeis apresentados até a data base de 31 de dezembro de 2021.

Consequentemente, não foi praticável determinar o ajuste necessário nas demonstrações contábeis da AGEVAP em relação ao valor do Ativo Imobilizado em 31 de dezembro de 2021.

Nossa auditoria foi conduzida de acordo com as normas brasileiras e internacionais de auditoria. Nossas responsabilidades, em conformidade com tais normas, estão descritas na seção a seguir intitulada “Responsabilidades do auditor pela auditoria das demonstrações contábeis”. Somos independentes em relação à Empresa, de acordo com os princípios éticos relevantes previstos no Código de Ética Profissional do Contador e nas normas profissionais emitidas pelo Conselho Federal de Contabilidade, e cumprimos com as demais responsabilidades éticas de acordo com essas normas. Acreditamos que a

evidência de auditoria obtida é suficiente e apropriada para fundamentar nossa opinião com ressalva.

Outros assuntos

Demonstrações contábeis suplementares

As demonstrações contábeis dos Contratos de Gestão nº 001/IGAM PS1/2019, 002/IGAM PS2/2019, 003/INEA GUANDU/BIG/2010, 001/INEA CBHS/2010, 027/ANA CEIVAP/2020, 002/INEA BG/2017, 034/ANA DOCE/2020, 001/IGAM DO1 a DO6/2020, Outras Fontes, referentes ao exercício findo em 31 de dezembro de 2021, elaborados sob a responsabilidade da Administração da AGEVAP, e apresentadas como informação suplementar, foram submetidas a procedimentos de auditoria executados em conjunto com a auditoria das demonstrações contábeis da Associação. Para a formação de nossa opinião, avaliamos se essas demonstrações estão reconciliadas com as demonstrações contábeis e registros contábeis, conforme aplicável, e se sua forma e conteúdo estão de acordo com as práticas contábeis adotadas no Brasil.

Em nossa opinião, essas demonstrações contábeis foram adequadamente preparadas, em todos os aspectos relevantes, de acordo com as práticas contábeis adotadas no Brasil e são consistentes em relação às demonstrações contábeis tomadas em conjunto.

Demonstrações contábeis comparativas

As demonstrações contábeis relativas ao exercício findo em 31 de dezembro de 2020 foram examinadas por outros auditores independentes, que emitiram relatório sem modificação, datado de 29 de janeiro de 2021.

Responsabilidade da administração e da governança pelas demonstrações contábeis

A administração é responsável pela elaboração e adequada apresentação dessas demonstrações contábeis de acordo com as práticas contábeis adotadas no Brasil e pelos controles internos que ela determinou como necessários para permitir a elaboração de demonstrações contábeis livres de distorção relevante, independentemente se causada por fraude ou erro.

Na elaboração das demonstrações contábeis, a administração é responsável pela avaliação da capacidade da AGEVAP continuar operando, divulgando, quando aplicável, os assuntos relacionados com a sua continuidade operacional e o uso dessa base contábil na elaboração das demonstrações contábeis, a não ser que a administração pretenda liquidar a AGEVAP ou cessar suas operações, ou não tenha nenhuma alternativa realista para evitar o encerramento das operações.

Os responsáveis pela governança da Empresa são aqueles com responsabilidade pela supervisão do processo de elaboração das demonstrações contábeis.

Responsabilidade dos auditores independentes pela auditoria das demonstrações contábeis

Nossos objetivos são obter segurança razoável de que as demonstrações contábeis, tomadas em conjunto, estão livres de distorção relevante, independentemente se causada por fraude ou erro, e emitir relatório de auditoria contendo nossa opinião. Segurança razoável é um alto nível de segurança, mas não uma garantia de que a auditoria realizada de acordo com as normas brasileiras e internacionais de auditoria sempre detectam as eventuais distorções relevantes existentes. As distorções podem ser decorrentes de fraude ou erro e são consideradas relevantes quando, individualmente ou em conjunto, possam influenciar, dentro de uma perspectiva razoável, as decisões econômicas dos usuários tomadas com base nas referidas demonstrações contábeis.

Como parte da auditoria realizada de acordo com as normas brasileiras e internacionais de auditoria, exercemos julgamento profissional e mantemos ceticismo profissional ao longo da auditoria. Além disso:

- Identificamos e avaliamos os riscos de distorção relevante nas demonstrações contábeis, independentemente se causada por fraude ou erro, planejamos e executamos procedimentos de auditoria em resposta a tais riscos, bem como obtemos evidência de auditoria apropriada e suficiente para fundamentar nossa opinião. O risco de não detecção de distorção relevante resultante de fraude é maior do que o proveniente de erro, já que a fraude pode envolver o ato de burlar os controles internos, conluio, falsificação, omissão ou representações falsas intencionais.
- Obtemos entendimento dos controles internos relevantes para a auditoria para planejarmos procedimentos de auditoria apropriados às circunstâncias, mas, não, com o objetivo de expressarmos opinião sobre a eficácia dos controles internos da AGEVAP.
- Avaliamos a adequação das políticas contábeis utilizadas e a razoabilidade das estimativas contábeis e respectivas divulgações feitas pela administração.
- Concluimos sobre a adequação do uso, pela administração, da base contábil de continuidade operacional e, com base nas evidências de auditoria obtidas, se existe incerteza relevante em relação a eventos ou condições que possam levantar dúvida significativa em relação à capacidade de continuidade operacional da Empresa. Se concluímos que existe incerteza relevante, devemos chamar atenção em nosso relatório de auditoria para as respectivas divulgações nas demonstrações contábeis ou incluir modificação em nossa opinião, se as divulgações forem inadequadas. Nossas conclusões estão fundamentadas nas evidências de auditoria obtidas até a data de nosso relatório. Todavia, eventos ou condições futuras podem levar a AGEVAP a não mais se manter em continuidade operacional.

- Avaliamos a apresentação geral, a estrutura e o conteúdo das demonstrações contábeis, inclusive as divulgações e se as demonstrações contábeis representam as correspondentes transações e os eventos de maneira compatível com o objetivo de apresentação adequada.

Comunicamo-nos com os responsáveis pela governança a respeito, entre outros aspectos, do alcance planejado, da época da auditoria e das constatações significativas de auditoria, inclusive as eventuais deficiências significativas nos controles internos que identificamos durante nossos trabalhos.

Resende/RJ, 08 de fevereiro de 2022.

BTAX Auditores Independentes SS

CRC PR 010617/O-7

THIAGO MARCAL

BORGES:07148296927

Assinado de forma digital por
THIAGO MARCAL
BORGES:07148296927
Dados: 2022.02.25 08:44:07 -03'00'

Thiago Marçal Borges

Contador CRC PR 077683/O-9

Sócio de auditoria

ASSOCIAÇÃO PRÓ-GESTÃO DAS ÁGUAS DA BACIA HIDROGRÁFICA DO RIO PARAIBA DO SUL - AGEVAP

Notas explicativas da Administração às demonstrações contábeis
Em 31 de dezembro de 2021

(Em Reais)

Balço Patrimonial			
AGEVAP – ASSOCIAÇÃO PRÓ-GESTÃO DAS ÁGUAS DA BACIA HIDROGRÁFICA DO RIO PARAIBA DO SUL			
C.N.P.J. Nº 05.422.000/0001-01			
ATIVO			
	Nota	31/12/2021	31/12/2020
Circulante			
Caixa e Equivalentes de Caixa - ANA CEIVAP		86.322.927,46	96.631.951,53
Caixa e Equivalentes de Caixa - INEA CBHS		88.738.260,93	78.037.295,43
Caixa e Equivalentes de Caixa - INEA GUANDU/BIG		156.955.605,45	134.155.234,52
Caixa e Equivalentes de Caixa - IGAM PS1		4.396.824,88	4.766.006,24
Caixa e Equivalentes de Caixa - IGAM PS2		2.637.099,46	1.205.140,95
Caixa e Equivalentes de Caixa - INEA BG		62.083.537,41	42.166.003,55
Caixa e Equivalentes de Caixa - OUTRAS FONTES		-	107,29
Caixa e Equivalentes de Caixa - IGAM DO1 A DO6		122.500.823,82	89.631.148,92
Caixa e Equivalentes de Caixa - ANA DOCE		57.723.873,94	9.985.483,87
Caixas e equivalentes de caixa	3	581.358.953,35	456.578.372,30
Valores a Recuperar IGAM DO1 A DO6		509,60	-
Valores a Recuperar ANA DOCE		785,20	-
Valores a Recuperar		1.294,80	-
Cientes a receber - OUTRAS FONTES		28.428,19	1.316,00
Cientes a receber		28.428,19	1.316,00
Adiantamento Auxílio a Pesquisa - INEA CBHS		201.850,87	202.790,60
Adiantamento Auxílio a Pesquisa - INEA GUANDU		1.007.358,75	1.038.890,49
Despesas Antecipadas		1.209.209,62	1.241.681,09
Serviços de Contratos a Realizar - ANA CEIVAP		4.204.038,68	672.530,07
Serviços de Contratos a Realizar - INEA CBHS		3.100.910,16	2.385.366,93
Serviços de Contratos a Realizar - INEA GUANDU/BIG		3.620.299,51	4.537.070,45
Serviços de Contratos a Realizar - IGAM PS1		125.297,15	179.230,88
Serviços de Contratos a Realizar - IGAM PS2		31.344,16	85.237,79
Serviços de Contratos a Realizar - INEA BG		991.821,07	1.363.536,68
Serviços de Contratos a Realizar - OUTRAS FONTES		781,50	469,70
Serviços Contratados a Realizar	4	12.074.492,23	9.223.442,50
Contratos Pendentes de Prestação de Contas - ANA CEIVAP		3.378.481,60	8.963.481,30
Contratos Pendentes de Prestação de Contas	6	3.378.481,60	8.963.481,30
Total do Ativo Circulante		598.050.859,79	476.008.293,19
Não Circulante			
Contratos Pendentes de Prestação de Contas - ANA CEIVAP		84.571.689,81	52.214.667,59
Contratos Pendentes de Prestação de Contas - INEA CBHS		8.087.555,04	4.201.995,56
Contratos Pendentes de Prestação de Contas - INEA GUANDU/BIG		59.354.431,39	1.685.081,57
Contratos Pendentes de Prestação de Contas - IGAM PS1		474.721,14	1.421.421,32
Contratos Pendentes de Prestação de Contas - IGAM PS2		-	359.195,61
Contratos Pendentes de Prestação de Contas - INEA BG		2.384.014,69	235.249,63
Contratos Pendentes de Prestação de Contas	6	154.872.412,07	60.117.611,28
Imobilizado Líquido - ANA CEIVAP		1.382.613,92	1.544.085,65
Imobilizado Líquido - INEA CBHS		285.574,94	231.383,59
Imobilizado Líquido - INEA GUANDU/BIG		126.619,13	146.539,34
Imobilizado Líquido - IGAM PS1		3.709,08	5.184,30
Imobilizado Líquido - IGAM PS2		2.953,70	4.279,76
Imobilizado Líquido - INEA BG		89.732,14	10.505,32
Imobilizado Líquido - OUTRAS FONTES		2.966,15	3.366,35
Imobilizado Líquido	7	1.894.169,06	1.945.344,31
Total do Ativo Não Circulante		156.766.581,13	62.062.955,59
Compensação - OUTRAS FONTES		(5.604,04)	-
Compensação - INEA CBHS		4.802,30	-
Compensação - INEA BIG/BG		801,74	-
Compensação		-	-
Total do Ativo		754.817.440,92	538.071.248,78

ASSOCIAÇÃO PRÓ-GESTÃO DAS ÁGUAS DA BACIA HIDROGRÁFICA DO RIO PARAIBA DO SUL - AGEVAP

Notas explicativas da Administração às demonstrações contábeis
Em 31 de dezembro de 2021

(Em Reais)

PASSIVO			
	Nota	31/12/2021	31/12/2020
Circulante			
Fornecedores - ANA CEIVAP		9.866,20	5.078,00
Fornecedores - INEA CBHS		107,90	515,25
Fornecedores - INEA GUANDU/BIG		9.574,07	9.740,54
Fornecedores		19.548,17	15.333,79
Obrigações Trabalhistas - ANA CEIVAP		38.258,79	30.276,17
Obrigações Trabalhistas - INEA CBHS		79.663,07	82.029,48
Obrigações Trabalhistas - INEA GUANDU/BIG		45.257,17	46.946,25
Obrigações Trabalhistas - IGAM PS1		3.415,45	1.006,70
Obrigações Trabalhistas - IGAM PS2		3.415,45	1.006,71
Obrigações Trabalhistas - INEA BG		29.317,08	47.623,76
Obrigações Trabalhistas - ANA DOCE		32.561,04	
Obrigações Trabalhistas		231.888,05	208.889,07
Provisões Trabalhistas - ANA CEIVAP		407.559,77	317.624,97
Provisões Trabalhistas - INEA CBHS		863.812,31	824.618,94
Provisões Trabalhistas - INEA GUANDU/BIG		452.389,08	405.607,43
Provisões Trabalhistas - IGAM PS1		11.713,85	10.326,27
Provisões Trabalhistas - IGAM PS2		14.396,24	10.326,25
Provisões Trabalhistas - INEA BG		321.756,60	236.800,11
Provisões Trabalhistas	8	2.071.627,85	1.805.303,97
Obrigações Fiscais - ANA CEIVAP		10.149,91	7.192,12
Obrigações Fiscais - INEA CBHS		19.366,23	18.604,60
Obrigações Fiscais - INEA GUANDU/BIG		15.279,74	11.506,91
Obrigações Fiscais - IGAM PS1		803,89	83,79
Obrigações Fiscais - IGAM PS2		803,89	83,79
Obrigações Fiscais - INEA BG		10.189,53	9.504,81
Obrigações Fiscais - OUTRAS FONTES		-	116,02
Obrigações Fiscais - ANA DOCE		8.042,75	-
Obrigações Fiscais - IGAM DO1 E DO6		16.531,84	
Obrigações Fiscais		81.167,78	47.092,04
Provisão dos Serviços Contratados - ANA CEIVAP		4.204.038,68	672.530,07
Provisão dos Serviços Contratados - INEA CBHS		3.100.910,16	2.385.366,93
Provisão dos Serviços Contratados - INEA GUANDU/BIG		3.620.299,51	4.537.070,45
Provisão dos Serviços Contratados - IGAM PS1		125.297,15	179.230,88
Provisão dos Serviços Contratados - IGAM PS2		31.344,16	85.237,79
Provisão dos Serviços Contratados - INEA BG		991.821,07	1.363.536,68
Provisão dos Serviços Contratados - OUTRAS FONTES		781,50	469,70
Serviços Contratados	4	12.074.492,23	9.223.442,50
Contratos Pendentes de Prestação de Contas - ANA CEIVAP		3.380.681,60	8.963.481,30
Contratos Pendentes de Prestação de Contas	6	3.380.681,60	8.963.481,30
Valores a Repassar Contratos PAP - ANA CEIVAP		5.512.354,56	10.373.399,66
Valor a Repassar	9	5.512.354,56	10.373.399,66
Recursos de Projetos - ANA CEIVAP		62.810.342,08	64.637.360,69
Recursos de Projetos - INEA CBHS		85.056.904,56	75.186.476,84
Recursos de Projetos - INEA GUANDU/BIG		157.567.083,27	134.862.846,04
Recursos de Projetos - IGAM PS1		4.384.600,77	4.759.773,78
Recursos de Projetos - IGAM PS2		2.621.437,58	1.198.003,96
Recursos de Projetos - INEA BG		61.812.808,08	41.881.294,69
Recursos de Projetos - OUTRAS FONTES		209.424,37	209.530,71
Recursos de Projetos - IGAM DO1 A DO6		122.484.801,58	89.631.148,92
Recursos de Projetos - ANA DOCE		57.684.055,35	9.985.483,87
Recursos de Projetos	10	554.631.457,64	422.351.919,50
Total do Passivo Circulante		578.003.217,88	452.988.861,83
Não Circulante			
Contratos Pendentes de Prestação de Contas - ANA CEIVAP		103.486.499,88	75.014.979,33
Contratos Pendentes de Prestação de Contas - INEA CBHS		8.087.555,04	4.201.995,56
Contratos Pendentes de Prestação de Contas - INEA GUANDU/BIG		59.354.431,39	1.685.081,57
Contratos Pendentes de Prestação de Contas - IGAM PS1		474.721,14	1.421.421,32
Contratos Pendentes de Prestação de Contas - IGAM PS2		-	359.195,61
Contratos Pendentes de Prestação de Contas - INEA BG		2.384.014,69	235.249,63
Contratos Pendentes de Prestação de Contas	6	173.787.222,14	82.917.923,02
Provisão Demanda Judicial - ANA CEIVAP		-	4.793,83
Provisão Demanda Judicial - INEA CBHS		3.210.634,97	2.359.224,51
Provisão Demanda Judicial - INEA GUANDU/BIG		-	4.017,18
Provisão Demanda Judicial - INEA BG		-	1.285,50
Provisão Demanda Judicial	5	3.210.634,97	2.369.321,02
Total do Passivo Não Circulante		176.997.857,11	85.287.244,04
Patrimônio Líquido			
Patrimônio Social		14.358,00	14.358,00
Déficit Acumulado	5 e 12	(219.215,09)	(202.334,62)
Resultado do Exercício		21.223,02	(16.880,47)
Total do Patrimônio Líquido		(183.634,07)	(204.857,09)
Total do Passivo + Patrimônio Líquido		754.817.440,92	538.071.248,78

ASSOCIAÇÃO PRÓ-GESTÃO DAS ÁGUAS DA BACIA HIDROGRÁFICA DO RIO PARAIBA DO SUL - AGEVAP

**Notas explicativas da Administração às demonstrações contábeis
Em 31 de dezembro de 2021**

(Em Reais)

Demonstrações do Resultado em 31 de dezembro de 2021 e 2020			
(em reais)			
AGEVAP – ASSOCIAÇÃO PRÓ-GESTÃO DAS ÁGUAS DA BACIA HIDROGRÁFICA DO RIO PARAIBA DO SUL			
C.N.P.J. Nº 05.422.000/0001-01			
	Nota	31/12/2021	31/12/2020
Receita vinculada ao Contrato de Gestão - ANA CEIVAP	12	7.373.910,97	3.523.672,36
Receita vinculada ao Contrato de Gestão - INEA CBHS	13	11.540.562,33	5.506.620,75
Receita vinculada ao Contrato de Gestão - INEA GUANDU/BIG	14	14.957.585,65	6.291.120,86
Receita vinculada ao Contrato de Gestão - IGAM PS1	15	2.676.047,34	2.145.470,42
Receita vinculada ao Contrato de Gestão - IGAM PS2	16	841.037,00	984.839,01
Receita vinculada ao Contrato de Gestão - INEA BG	17	3.394.457,38	3.868.849,54
Receita vinculada ao Contrato de Gestão - IGAM DO1 A DO6	19	263.732,59	182,50
Receita vinculada ao Contrato de Gestão - ANA DOCE	20	5.557.098,10	36,50
Receita de Serviços Prestados - OUTRAS FONTES	18	68.544,92	8.651,38
Redutores de Receita Prest. Serviços PIS/COFINS/ISS		(6.540,21)	(1.290,08)
(=) Receita Líquida dos Contratos de Gestão		46.666.436,07	22.328.153,24
(+/-) Custos dos Serviços Prestados			
Programas e Ações - Contrato de Gestão ANA CEIVAP	12	(5.465.887,29)	(1.319.998,12)
Programas e Ações - Contrato de Gestão INEA CBHS		(6.440.366,21)	
Programas e Ações - Contrato de Gestão INEA GUANDU/BIG		(11.665.791,55)	
Programas e Ações - Contrato de Gestão IGAM PS1	15	(2.575.680,06)	(2.070.854,36)
Programas e Ações - Contrato de Gestão IGAM PS2	16	(744.143,81)	(906.853,02)
Programas e Ações - Contrato de Gestão INEA BG		(2.183.989,77)	
Programas e Ações - Contrato de Gestão IGAM DO1 A DO6		(19.117,48)	
Programas e Ações - Contrato de Gestão ANA DOCE		(4.834.753,75)	
		(33.929.729,92)	(4.297.705,50)
(=) Resultado Bruto		12.736.706,15	18.030.447,74
(+/-) Despesas operacionais			
Despesas Operacionais - Contrato de Gestão ANA CEIVAP	12	(1.908.023,68)	(2.203.674,24)
Despesas Operacionais - Contrato de Gestão INEA CBHS	13	(5.100.196,12)	(5.506.620,75)
Despesas Operacionais - Contrato de Gestão INEA GUANDU/BIG	14	(3.291.794,10)	(6.291.120,86)
Despesas Operacionais - Contrato de Gestão IGAM PS1	15	(100.367,28)	(74.616,06)
Despesas Operacionais - Contrato de Gestão IGAM PS2	16	(96.893,19)	(77.985,99)
Despesas Operacionais - Contrato de Gestão INEA BG	17	(1.210.467,61)	(3.868.849,54)
Despesas Operacionais - OUTRAS FONTES	18	(40.781,69)	(24.241,77)
Despesas Operacionais - IGAM DO1 A DO6	19	(244.615,11)	(182,50)
Despesas Operacionais - ANA DOCE	20	(722.344,35)	(36,50)
		(12.715.483,13)	(18.047.328,21)
(+/-) Receitas e Despesas financeiras			
		-	-
		-	-
(=) Resultado do Exercício		21.223,02	(16.880,47)

As notas explicativas 13 a 18 são parte integrante das demonstrações contábeis

ASSOCIAÇÃO PRÓ-GESTÃO DAS ÁGUAS DA BACIA HIDROGRÁFICA DO RIO PARAIBA DO SUL - AGEVAP

**Notas explicativas da Administração às demonstrações contábeis
Em 31 de dezembro de 2021**

(Em Reais)

Demonstrações do Resultado Abrangente em 31 de dezembro de 2021 e 2020 (em reais)			
AGEVAP – ASSOCIAÇÃO PRÓ-GESTÃO DAS ÁGUAS DA BACIA HIDROGRÁFICA DO RIO PARAÍBA DO SUL			
C.N.P.J. Nº 05.422.000/0001-01			
		31/12/2021	31/12/2020
Superavit / Deficit do exercício		21.223,02	(16.880,47)
Total do resultado abrangente do exercício		21.223,02	(16.880,47)
As notas explicativas são parte integrante das demonstrações contábeis			

Demonstrações das Mutações do Patrimônio Líquido para os exercícios em 31 de dezembro de 2021 e 2020 (em reais)				
AGEVAP – ASSOCIAÇÃO PRÓ-GESTÃO DAS ÁGUAS DA BACIA HIDROGRÁFICA DO RIO PARAÍBA DO SUL				
C.N.P.J. Nº 05.422.000/0001-01				
Descrição	Patrimônio Social	Superávit / (Déficit) Acumulado	Superávit / (Déficit) do Exercício	Total Patrimônio Líquido
Saldos em 31/12/19	14.358,00	95.698,99	(298.033,61)	(187.976,62)
Ajustes de Exercícios Anteriores	-	-	-	-
Resultado do Exercício	-	-	(16.880,47)	(16.880,47)
Saldos em 31/12/20	14.358,00	95.698,99	(314.914,08)	(204.857,09)
Ajustes de Exercícios Anteriores	-	-	-	-
Resultado do Exercício	-	-	21.223,02	21.223,02
Saldos em 31/12/21	14.358,00	95.698,99	(293.691,06)	(183.634,07)
As notas explicativas são parte integrante das demonstrações contábeis				

ASSOCIAÇÃO PRÓ-GESTÃO DAS ÁGUAS DA BACIA HIDROGRÁFICA DO RIO PARAIBA DO SUL - AGEVAP

**Notas explicativas da Administração às demonstrações contábeis
Em 31 de dezembro de 2021**

(Em Reais)

Demonstração dos Fluxos de Caixa em 31 de dezembro de 2021 e 2020 (em reais)		
AGEVAP – ASSOCIAÇÃO PRÓ-GESTÃO DAS ÁGUAS DA BACIA HIDROGRÁFICA DO RIO PARAIBA DO SUL		
C.N.P.J. Nº 05.422.000/0001-01		
	31/12/2021	31/12/2020
Fluxo de caixa das atividades operacionais		
Resultado do Exercício	21.223,02	(16.880,47)
Depreciação	326.223,18	451.268,56
Processos Judiciais	841.313,95	(1.609,41)
	1.188.760,15	432.778,68
(Aumento) Redução - Despesas Antecipadas	32.471,47	(600.642,25)
(Aumento) Redução - Serviços de Contratos a Realizar - Circulante	(2.851.049,73)	2.034.104,66
(Aumento) Redução - Salário Maternidade	-	12.803,92
(Aumento) Redução - Contratos Pendentes de Prestação de Contas - Circulante	5.584.999,70	9.434.782,53
(Aumento) Redução - Contratos Pendentes de Prestação de Contas - Não Circulante	(94.754.800,79)	(9.554.476,30)
(Aumento) Redução - Clientes a Receber	(27.112,19)	6.584,00
(Aumento) Redução - Valores a recuperar	(1.296,00)	
Aumento (Redução) - Fornecedores	4.214,38	(3.855,33)
Aumento (Redução) - Obrigações Trabalhistas	22.998,98	36.123,20
Aumento (Redução) - Provisões Trabalhistas	266.323,88	249.196,70
Aumento (Redução) - Obrigações Fiscais	34.075,74	9.414,66
Aumento (Redução) - Provisão dos Serviços Contratados	2.851.049,73	(2.034.104,66)
Aumento (Redução) - Contratos Pendentes de Prestação de Contas - Circulante	(5.582.799,70)	(9.434.782,53)
Aumento (Redução) - Valor a Repassar Contratos PAP - ANA CEIVAP	(4.861.045,10)	(2.298.869,14)
Aumento (Redução) - Recursos de Projetos	132.279.538,14	218.475.957,76
Aumento (Redução) - Contratos Pendentes de Prestação de Contas	90.869.299,12	20.845.708,81
Caixa líquido proveniente das atividades operacionais	125.055.627,78	227.610.724,71
Fluxo de caixa das atividades de investimento		
(Aquisição)/Baixa de Ativo Imobilizado	(293.327,85)	(457.560,82)
Caixa líquido usado nas atividades de investimento	(293.327,85)	(457.560,82)
Aumento/Diminuição líquido de caixa e equivalentes de caixa	124.762.299,93	227.153.163,89
Caixa e equivalentes de caixa no início do período	456.578.372,30	229.425.208,41
Caixa e equivalentes de caixa no final do período	581.358.953,35	456.578.372,30

As notas explicativas da administração são parte integrante das demonstrações contábeis

(Em Reais)

1. CONTEXTO OPERACIONAL

A **ASSOCIAÇÃO PRÓ-GESTÃO DAS ÁGUAS DA BACIA HIDROGRÁFICA DO RIO PARAIBA DO SUL – AGEVAP** é uma associação civil de direito privado, autônoma, com fins não econômicos, registrada no cartório do 1º Ofício de Registro de Pessoas Jurídicas de Resende, estado do Rio de Janeiro, sob o nº. 4188, sua Sede (município de Resende/RJ) inscrita no CNPJ sob o nº. 05.422.000/0001-01 e sua Filial (município de Governador Valadares/MG) inscrita no CNPJ sob o nº 05.422.000/0002-84.

Criada nos preceitos das Leis nº. 9.433/97 e 10.881/04, tem por finalidade dar apoio técnico e operacional à gestão dos recursos hídricos na sua área de atuação, que é formada pelas áreas da bacia hidrográfica do rio Paraíba do Sul e da bacia hidrográfica do rio Doce e outras bacias do território nacional, promovendo o planejamento, a execução e o acompanhamento de ações, programas e projetos de acordo com os planos de recursos hídricos.

Seus objetivos são: apoiar técnica, administrativa e operacionalmente os órgãos e entidades, públicas ou privadas, relacionados ao gerenciamento de recursos hídricos na sua área de atuação, visando gestão integrada, descentralizada e participativa; incentivar o uso racional e múltiplo dos recursos hídricos; elaborar estudos, pesquisas, e identificar tecnologias que visem contribuir para melhoria das condições de saneamento, redução da poluição, conservação e recuperação do solo e da flora, controle da erosão, racionalização do uso da água e demais ações que propiciem melhores condições de vida da população da sua área de atuação; desenvolver programas de educação ambiental e promover, produzir e divulgar informações e conhecimentos, técnicos e científicos, relacionados à conservação e a recuperação dos recursos hídricos; apoiar tecnicamente o poder público, usuários e sociedade civil da sua área de atuação na preparação e implementação de ações previstas nos planos de recursos hídricos, inclusive na prevenção de calamidades públicas ocasionados por eventos hidrológicos críticos (enchentes e secas), de origem natural, decorrentes do uso inadequado dos recursos hídricos ou agravados pelo uso inadequado do solo; executar outras ações e atividades compatíveis com seus objetivos sociais.

É regida por seu Estatuto Social e pela Legislação aplicável.

ASSOCIAÇÃO PRÓ-GESTÃO DAS ÁGUAS DA BACIA HIDROGRÁFICA DO RIO PARAIBA DO SUL - AGEVAP

Notas explicativas da Administração às demonstrações contábeis
Em 31 de dezembro de 2021

(Em Reais)

Atualmente a AGEVAP possui oito Contratos de Gestão e durante o período de 2021 possui três Contrato de Prestação de Serviços, conforme descrito abaixo:

Contratos de Gestão Sede Resende

- ✓ Um com a Agência Nacional de Águas e Saneamento Básico (com anuência do CEIVAP), que permite à AGEVAP receber, por repasses da ANA, os recursos financeiros oriundos da cobrança bruta pelo uso da água na bacia e aplicá-los integralmente na própria bacia, e funcionar como Agência de Água da Bacia Hidrográfica do rio Paraíba do Sul.
- ✓ Três Contratos de Gestão com o Instituto Estadual do Ambiente do Rio de Janeiro – INEA sendo: um para ser Agência de Bacia dos quatro Comitês Fluminenses da Bacia Hidrográfica do Rio Paraíba do Sul (Médio Paraíba do Sul, Piabanha, Rio Dois Rios e Baixo Paraíba e Itabapoana); um para ser Agência de Bacia do Comitê Guandu e do Comitê da Baía de Ilha Grande e o terceiro para ser a Agência do Comitê da Bacia Hidrográfica da Baía de Guanabara e dos Sistemas Lagunares de Maricá e Jacarepaguá. Além disso, existe um aditivo ao Contrato de Gestão nº 01/10 que viabiliza o repasse à AGEVAP dos recursos relativos à transposição do Paraíba do Sul para o Rio Guandu.
- ✓ Dois Contratos de Gestão como o Instituto Mineiro de Gestão das Águas – IGAM, para ser Agência de Bacia dos Comitês Afluentes Mineiros dos Rios Preto e Paraibuna – PS1 e dos Rios Pomba e Muriaé – PS2.

Contratos de Gestão Filial Governador Valadares

- ✓ Um com a Agência Nacional de Águas e Saneamento Básico (com anuência do Comitê do Rio Doce), para o exercício de funções de Agência de Água da Bacia Hidrográfica do rio Doce.
- ✓ Um Contrato de Gestão com o Instituto Mineiro de Gestão das Águas – IGAM para exercer as funções de Agência de Bacia dos Comitês Piranga, Piracicaba, Santo Antônio, Suaçuí, Caratinga e Manhuaçu.

(Em Reais)

Contratos de Prestação de Serviços

- ✓ Um Contrato de Prestação de Serviços com a Prefeitura Municipal da Estância Turística de Guaratinguetá com a finalidade de locação de sistema para continuidade de Gerenciamento e Monitoramento do Banco de Projetos dos Programas de Governo, o qual foi executado pela Agência no exercício de 2021.

- ✓ Dois Contratos de Prestação de Serviços com a Companhia de Serviço de Água, Esgoto e Resíduos de Guaratinguetá – SAEG sendo: um com a finalidade de realização de consultoria para implantação de Programa demonstrativo de Controle de Perdas de Água e outro de Assessoria Técnica para elaboração de Planejamento e Documentações Técnicas relacionadas ao aterro de Resíduos de Guaratinguetá. Ambos foram executados pela Agência no exercício de 2021

2. APRESENTAÇÃO DAS DEMONSTRAÇÕES CONTÁBEIS E PRINCIPAIS PRÁTICAS CONTÁBEIS

2.1. BASE DE PREPARAÇÃO E APRESENTAÇÃO DAS DEMONSTRAÇÕES CONTÁBEIS

As demonstrações contábeis foram preparadas pela Administração da Associação, sendo de sua responsabilidade e estão sendo apresentadas de acordo com as práticas contábeis adotadas no Brasil, que compreendem as Resoluções do Conselho Federal de Contabilidade (CFC) e os pronunciamentos do Comitê de Pronunciamentos Contábeis (CPC), estando em conformidade com as Normas Internacionais de Contabilidade (IFRS) emitidas pelo International Accounting Standards Board (IASB).

Como se trata de uma associação sem fins lucrativos, as demonstrações contábeis foram elaboradas de acordo com a ITG 2002 (R1) – Instituto sem finalidade de lucros, aprovada pela Resolução nº 1.409, de 21 de setembro de 2012, pelo Comunicado Técnico CTG 2000, aprovado pela Resolução nº 1.159, de 13 de fevereiro de 2009, do Conselho Federal de Contabilidade (CFC) e pela NBC TG 1000 – Contabilidade para Pequenas e Médias Empresas, para os aspectos não abordados pela ITG 2002 (R1) – Instituto sem finalidade de lucros.

(Em Reais)

2.2. MOEDA FUNCIONAL E MOEDA DE APRESENTAÇÃO

As demonstrações contábeis estão sendo apresentadas em reais, que é a moeda funcional da Associação, e também, a sua moeda de apresentação.

2.3. PRINCIPAIS PRÁTICAS CONTÁBEIS

a) Apuração das receitas e despesas

As receitas e despesas são registradas pelo regime de caixa.

As receitas decorrentes de contratos e subvenção, para aplicação específica, e as respectivas despesas são registradas em contas próprias, inclusive as patrimoniais, segregadas das demais contas da entidade.

O superávit/déficit referente às atividades da Associação é incorporado ou absorvido pelo patrimônio social somente ao término de cada exercício social.

A AGEVAP apurou os resultados operacionais decorrentes de prestação de serviços com consultoria, bem como aquisição bens permanentes entre outras contabilizadas em balancete separado denominado Outras Fontes.

b) Estimativas contábeis

A elaboração de demonstrações contábeis de acordo com as práticas contábeis adotadas no Brasil requer que a Administração use de julgamento na determinação e registro de estimativas contábeis. Ativos e passivos significativos sujeitos a essas estimativas e premissas incluem o valor residual do ativo imobilizado e a provisão para contingências. A liquidação das transações envolvendo essas estimativas poderá resultar valores diferentes dos estimados, devido a imprecisões inerentes ao processo de sua determinação. A Associação revisa as estimativas e premissas anualmente.

Notas explicativas da Administração às demonstrações contábeis
Em 31 de dezembro de 2021

(Em Reais)

c) Caixa e equivalentes de caixa

Incluem dinheiro em caixa, fundos em contas bancárias de livre movimentação e aplicações financeiras de liquidez imediata mantidas em Instituições Financeiras de primeira linha.

As aplicações financeiras são registradas ao custo acrescido dos rendimentos auferidos até a data do balanço, que não supera o valor de mercado.

d) Outros ativos e passivos circulantes e não circulantes

Um ativo é reconhecido no balanço patrimonial quando for provável que seus benefícios econômicos futuros serão gerados em favor da Associação e seu custo ou valor puder ser mensurado com segurança. Um passivo é reconhecido no balanço patrimonial quando a Associação possui uma obrigação legal ou constituída como resultado de um evento passado, sendo provável que um recurso econômico seja requerido para liquidá-lo. São acrescidos, quando aplicável, dos correspondentes encargos e das variações monetárias ou cambiais incorridos. Os ativos e passivos são classificados como circulantes quando sua realização ou liquidação é provável que ocorra nos próximos doze meses, para isso foram considerados as vigências dos instrumentos.

e) Ajuste a valor presente de ativos e passivos

A Associação avalia periodicamente o efeito deste procedimento nos valores que transitam pelo não circulante.

f) Imobilizado

f.1) O imobilizado do Contrato de Gestão ANA nº 027/ANA/2020 foi atualizado e depreciado com base nos registros individuais dos bens constantes no relatório ASI da ANA, atendendo a uma recomendação constante do relatório da auditoria da ANA referente ao exercício de 2020.

f.2) O imobilizado dos demais Contratos de Gestão mantiveram seus registros ao custo de aquisição, deduzido de depreciação acumulada e ajustes ao seu valor de recuperação (valor em uso) se aplicável. A depreciação é calculada pelo método linear às taxas que levam em consideração o tempo de vida útil estimado.

**Notas explicativas da Administração às demonstrações contábeis
Em 31 de dezembro de 2021**

(Em Reais)

f.3) Ao final do exercício de 2021, houve uma doação de 94 (noventa e quatro) bens considerados como irrecuperáveis, para a Associação de Catadores Recicla Resende, CNPJ 11.888.026/0001-34. A baixa contábil dos bens está aguardando a liberação do sistema SEI da SEFAZ-RJ para emissão de Nota Fiscal e isenção do imposto de transmissão. Tal solicitação foi feita ao SEI SEFAZ-RJ no dia 17/12/2021 e encontra-se em análise até a presente data.

f.4) O imobilizado do Contrato de Gestão ANA nº 034/2020, não foi contabilizado, porém já foi realizado o levantamento dos bens e está sendo consolidado o valor da depreciação, bem como a situação de cada bem. Contudo, no próximo exercício esses bens serão devidamente registrados contabilmente.

f.5) O imobilizado do Contrato de Gestão IGAM nº 01/2020, não foi contabilizado devido a necessidade de aguardarmos a doação/anuência do IGAM para incorporação dos bens. Contudo, no próximo exercício esses bens serão devidamente registrados contabilmente.

g) Provisões

Uma provisão é reconhecida, em função de um evento passado, se a Associação tem uma obrigação legal ou construtiva que possa ser estimada de maneira confiável, e é provável que um recurso econômico seja exigido para liquidar a obrigação. As provisões são apuradas por meio do desconto dos fluxos de caixa futuros esperados a uma taxa antes de impostos que reflete as avaliações atuais de mercado quanto ao valor do dinheiro no tempo e riscos específicos para o passivo. Os custos financeiros incorridos são registrados no resultado.

Provisões para contingências relacionadas a processos trabalhistas, fiscais e cíveis, nas instâncias administrativas e judiciais, são reconhecidas com base nas opiniões dos assessores jurídicos e nas melhores estimativas da Administração da Associação sobre o provável resultado dos processos pendentes na data do balanço.

h) Patrimônio líquido

O grupo patrimônio líquido é representado pelo patrimônio social e superávit ou déficit acumulado acrescido pelos superávits e ou diminuído pelos déficits apurados e incorporados ao final de cada exercício.

ASSOCIAÇÃO PRÓ-GESTÃO DAS ÁGUAS DA BACIA HIDROGRÁFICA DO RIO PARAIBA DO SUL - AGEVAP

Notas explicativas da Administração às demonstrações contábeis
Em 31 de dezembro de 2021

(Em Reais)

3. CAIXA E EQUIVALENTES DE CAIXA

Referem-se, substancialmente, a contas correntes e aplicações financeiras de curto prazo em conta poupança, assim distribuídos:

<u>ANA - CEIVAP</u>	2021	2020
Aplicações Financeiras - ANA CEIVAP	86.322.927,46	96.631.951,53
	86.322.927,46	96.631.951,53
<u>INEA - CBHS</u>	2021	2020
Aplicações Financeiras - INEA CBHS	88.738.260,93	78.037.295,43
	88.738.260,93	78.037.295,43
<u>INEA - GUANDU/BIG</u>	2021	2020
Aplicações Financeiras - INEA GUANDU/ BIG	156.955.605,45	134.155.234,52
	156.955.605,45	134.155.234,52
<u>IGAM - PS1</u>	2021	2020
Aplicações Financeiras - IGAM PS1	4.396.824,88	4.766.006,24
	4.396.824,88	4.766.006,24
<u>IGAM - PS2</u>	2021	2020
Aplicações Financeiras - IGAM PS2	2.637.099,46	1.205.140,95
	2.637.099,46	1.205.140,95
<u>INEA - BG</u>	2021	2020
Aplicações Financeiras - INEA BG	62.083.537,41	42.166.003,55
	62.083.537,41	42.166.003,55
<u>OUTRAS FONTES</u>	2021	2020
Aplicações Financeiras - OUTRAS FONTES	0,00	107,29
	0,00	107,29

ASSOCIAÇÃO PRÓ-GESTÃO DAS ÁGUAS DA BACIA HIDROGRÁFICA DO RIO PARAIBA DO SUL - AGEVAP

Notas explicativas da Administração às demonstrações contábeis
Em 31 de dezembro de 2021

(Em Reais)

<u>IGAM - DO1 a DO6</u>	2021	2020
Aplicações Financeiras -IGAM DO1 a DO6	122.500.823,82	0,00
Conta Corrente - IGAM DO1 a DO6	0,00	89.631.148,92
	122.500.823,82	89.631.148,92
<u>ANA - DOCE</u>	2021	2020
Aplicações Financeiras - ANA DOCE	57.723.873,94	0,00
Conta Corrente - ANA DOCE	0,00	9.985.483,87
	57.723.873,94	9.985.483,87
Total - Caixa e Equivalentes de Caixa	581.358.953,35	456.578.372,30

4. SERVIÇOS CONTRATADOS A REALIZAR

As destinações dos recursos já contratados são realizadas através de procedimento licitatório para a contratação de prestação de serviço de acordo com a Resolução ANA n° 122/2019, Resolução INEA n° 160/2018, Portaria IGAM n° 60/2019 e a Lei Federal n° 8.666/93 e suas alterações, gerando um contrato entre a AGEVAP e firmas privadas, vencedoras de processo licitatório. Após a execução do serviço de manutenção e operacionalização da Agência, a AGEVAP faz a aprovação dos produtos e realiza os pagamentos à empresa contratada.

O recurso é provisionado de acordo com a prática contábil adequada, que consiste na provisão dos valores a serem pagos no passivo em contrapartida da realização do serviço no ativo, com montante de R\$ 12.074.492,23 sendo classificados como circulante e R\$ 75.538.007,14 sendo classificados como não circulante em 2021.

ITEM	CONTRATOS - CG ANA 027/2020 CEIVAP CIRCULANTE	2021	2020
1	CT 015/18 - LOCALIZA	38.377,98	24.385,77
2	CT 015/19 - CIEE	18.733,24	15.317,16
3	CT 043/18 - GMC	-	4.694,04
4	CT 010/20 - JPC	36.679,20	26.550,00
5	CT 011/20 - GJ	-	16.420,00
6	CT 042/18 - LOCALIZA	6.323,66	20.491,47
7	CT 017/2020 - ACQUA LAR	750,50	1.520,00
8	CT 018/2020 - VENTURYS	-	3.150,00
9	CT 048/18 - DATAVIX	-	480,95

ASSOCIAÇÃO PRÓ-GESTÃO DAS ÁGUAS DA BACIA HIDROGRÁFICA DO RIO PARAIBA DO SUL - AGEVAP

**Notas explicativas da Administração às demonstrações contábeis
Em 31 de dezembro de 2021**

(Em Reais)

10	CT 001/19 - ML SANTANA	6.056,69	5.849,57
11	CT 024/20 - AUDIMEC	-	13.845,00
12	CT 027/20 - SALEH	630,00	2.082,00
13	CT 029/20 - FACTO	57.817,41	96.836,08
14	CT 031/20 - CIEE	7.425,45	4.183,76
15	CT 053/20 - BRASIL DE MATOS	-	96.012,00
16	CT S/N - SAMER	73.342,94	26.789,74
17	CT 040/16 - SH CAETANO	-	9.049,58
18	CT 013/17 - CIEE	-	25.629,32
19	CT 018/17 - H REIS	9.613,83	4.780,93
20	CT 030/17 - SH CAETANO	2.829,80	2.829,80
21	CT 026/19 - SALEH	-	709,10
22	CT 006/20 - ALTA PERFORMANCE	19.140,82	15.928,04
23	CT S/N - LIBERTY ESTAGIARIOS	1.261,68	1.261,68
24	CT 016/21 - QUICKNET	2.310,00	-
25	CT 017/21 - ITACIL	383,54	-
26	CT 025/21 - BTAX	4.955,18	-
27	CT 036/17 - DANIEL GUIA	3.308,63	4.352,78
28	CT 052/19 - ERLEI	-	1.556,41
29	CT 002/20 - TRIVALE	28.194,30	79.689,22
30	CT 003/20 - UNIMED	50.928,43	166.634,13
31	CT S/N - LIBERTY FUNCINARIOS	630,51	1.501,54
32	GRH 100/16 - PREFACIO	204.326,56	-
33	GRH ACG 401/20 - NIPPON	878.404,03	-
34	GRH 102/21 - ENVEX	229.244,70	-
35	GRH 103/21 - JMPJ	94.013,36	-
36	GRH 104/21 - AGUA E SOLO	784.722,32	-
37	AS RQA 202/20 - DEMETER	8.800,00	-
38	AS RQA 203/20 - ASL	88.735,62	-
39	AS RQA 204/20 - ASL	81.326,88	-
40	AS RQA 207/19 - ENGEBRAX	73.676,68	-
41	AS RQA 212/19 - HABITAT	2.737,82	-
42	AS RQA 213/19 - ENGEBRAX	190.804,65	-
43	AS PARH 302/20 - AZEVEDO	1.293,40	-
44	AS 201/21 - MYR	862.580,75	-
45	AS 202/21 - SELETIVA	150.100,00	-
46	ACBH ACG 403/20 - SALT	2.400,00	-
47	ACBH 400/21 - SOG	5.708,15	-
48	ACBH 401/21 - SOLUTI	1.470,00	-
49	ACBH 402/21 - REBOB	6.000,00	-
50	ACBH 403/21 - IKHON	32.840,00	-
51	ACBH 404/21 - FACTO	135.159,97	-
SUBTOTAL CIRCULANTE CG ANA 027/2020 (A)		4.204.038,68	672.530,07

ASSOCIAÇÃO PRÓ-GESTÃO DAS ÁGUAS DA BACIA HIDROGRÁFICA DO RIO PARAIBA DO SUL - AGEVAP

**Notas explicativas da Administração às demonstrações contábeis
Em 31 de dezembro de 2021**

(Em Reais)

ITEM	CONTRATOS - CG INEA 01/2010 CBHS CIRCULANTE	2021	2020
1	CT 052/19 - ERLEI	-	4.768,76
2	CT 002/20 - TRIVALE	10.692,47	107.507,23
3	CT 003/20 - UNIMED	9.560,05	146.457,50
4	CT S/N - LIBERTY FUNCIONARIOS	595,28	2.321,52
5	CT S/N - JEREMIAS	37.634,48	68.365,89
6	CT S/N - SAMER	28.359,31	10.358,71
7	CT 040/16 - SH CAETANO	-	3.499,17
8	CT 013/17 - CIEE	-	1.138,45
9	CT 018/17 - H REIS	5.441,85	2.726,08
10	CT 030/17 - SH CAETANO	5.898,90	5.898,84
11	CT 036/17 - DANIEL GUIA	10.229,85	13.574,61
12	CT 041/17 - ML UD3	2.610,71	15.430,43
13	CT 015/18 - LOCALIZA	45.259,72	37.130,40
14	CT 043/18 - GMC	-	1.790,10
15	CT 042/18 - LOCALIZA	39.621,13	37.937,76
16	CT 001/19 - ML SANTANA	3.060,12	2.979,98
17	CT 002/19 - S DE OLIVEIRA	-	224,00
18	CT 016/19 - RJ MULTISERV	2.602,02	2.602,02
19	CT 026/19 - SALEH	-	401,25
20	CT 025/19 - SHOUT	-	2.600,00
21	CT 054/19 - ECH	-	73,46
22	CT 001/20 - ML SANTANA	-	1.119,63
23	CT 006/20 - ALTA PERFORMANCE	4.214,51	2.922,00
24	CT 010/20 - JPC	14.182,64	17.110,00
25	CT 013/20 - M DE LOURDES	-	1.598,00
26	CT 017/20 - ACQUA LAR	209,00	560,50
27	CT 018/20 - VENTURY	-	1.218,00
28	CT 024/20 - AUDIMEC	-	5.353,40
29	CT 027/20 - SALEH	105,18	734,48
30	CT 030/20 - FACTO	39.778,66	70.970,82
31	CT 033/20 - CIEE	19.286,56	13.970,77
32	CT 039/20 - BRASIL DE MATOS	-	4.059,20
33	CT 047/20 - RENATA	1.800,00	4.200,00
34	CT 051/20 - CHIQUE	8.490,00	8.490,00
35	CT 052/20 - MAYARA	29.040,00	29.040,00
36	CT 053/20 - BRASIL DE MATOS	-	37.124,64
37	CT 001/21 - ML SANTANA UD1	2.768,66	-
38	CT 003/21 - SH CAETANO	1.320,00	-
39	CT 015/21 - SOLUTI	1.540,00	-
40	CT 016/21 - QUICKNET	893,20	-
41	CT 017/21 - ITACIL	145,73	-
42	CT 025/21 - BTAX	1.887,68	-

ASSOCIAÇÃO PRÓ-GESTÃO DAS ÁGUAS DA BACIA HIDROGRÁFICA DO RIO PARAIBA DO SUL - AGEVAP

**Notas explicativas da Administração às demonstrações contábeis
Em 31 de dezembro de 2021**

(Em Reais)

43	CT 013/17 - CIEE TRANSPOSIÇÃO	-	165,86
44	CT 030/17 - SH CAETANO TRANSPOSIÇÃO	365,99	365,91
45	CT 040/16 - SH CAETANO TRANSPOSIÇÃO	-	5.067,76
46	CT 036/17 - DANIEL GUIA TRANSPOSIÇÃO	400,96	502,74
47	CT S/N - SAMER TRANSPOSIÇÃO	41.072,01	15.002,25
48	CT 043/18 - GMC TRANSPOSIÇÃO	-	1.750,32
49	CT 001/19 - ML SANTANA SEDE TRANSPOSIÇÃO	2.516,71	2.400,64
50	CT 018/17 - H REIS TRANSPOSIÇÃO	5.028,14	2.521,27
51	CT 026/19 - SALEH TRANSPOSIÇÃO	-	294,30
52	CT 042/18 - LOCALIZA	3.504,06	-
53	CT 006/20 - ALTA PERFORMANCE TRANSPOSIÇÃO	6.103,77	4.231,87
54	CT 010/20 - JPC TRANSPOSIÇÃO	20.540,36	14.868,00
55	CT 017/2020 - ACQUA LAR TRANSPOSIÇÃO	380,00	845,50
56	CT 018/2020 - VENTURYS TRANSPOSIÇÃO	-	1.764,00
57	CT 024/20 - AUDIMEC TRANSPOSIÇÃO	-	7.753,20
58	CT 027/20 - SALEH TRANSPOSIÇÃO	443,69	1.189,04
59	CT 030/20 - FACTO TRANSPOSIÇÃO	10.496,68	5.248,34
60	CT 033/20 - CIEE TRANSPOSIÇÃO	11.098,90	5.304,41
61	CT 039/20 - BRASIL DE MATOS TRANSPOSIÇÃO	-	2.705,60
62	CT 053/20 - BRASIL DE MATOS TRANSPOSIÇÃO	-	53.766,72
63	CT 016/21 - QUICKNET	1.293,60	-
64	CT 017/21 - ITACIL	206,35	-
65	CT 025/21 - BTAX	2.831,52	-
66	CT 052/19 - ERLEI TRANSPOSIÇÃO	-	817,18
67	CT 002/20 - TRIVALE TRANSPOSIÇÃO	19.791,64	61.081,00
68	CT 003/20 - UNIMED TRANSPOSIÇÃO	20.024,36	79.853,62
69	CT S/N - LIBERTY FUNCIONARIOS TRANSPOSIÇÃO	447,32	1.090,11
70	RQA MPS 002/15- PM BARRA MANSA	1.884,68	1.884,68
71	ACG 400/18 - PROFILL	-	160.308,84
72	SQA PIAB 001/18-PM PATY ALFERES	60,52	60,52
73	SQA PIAB 002/18 - PM AREAL	1.088,00	1.088,00
74	SQA PIAB 003/18-PM PARAIBA SUL	-	2.040,00
75	PGI PIAB 001/19- RHIZOBIUM	80.600,00	80.600,00
76	GRH MPS 001/19 - RJ MULTISERV	3.774,60	3.774,60
77	PARH MPS 002/19 - RESOLUÇÃO	-	22.980,00
78	RQA RDR 001/19 - FAHMA	-	118.552,50
79	RQA RDR 002/19 - ASL	14.706,98	42.415,06
80	RQA BPSI 001/20 - FAHMA	-	145.500,00
81	CT 001/20 - ML SANTANA	-	1.777,06
82	GRH BPSI 001/20 - GRAFICA	-	8.272,80
83	PGI PAIB 002/20 - HIDROSCIENCE	-	120.159,00
84	RQA BPSI 002/20 - MARCELO	7.527,03	35.350,00
85	SQA PIAB 003/20 - SELETIVA	87.581,40	98.990,00

ASSOCIAÇÃO PRÓ-GESTÃO DAS ÁGUAS DA BACIA HIDROGRÁFICA DO RIO PARAIBA DO SUL - AGEVAP

**Notas explicativas da Administração às demonstrações contábeis
Em 31 de dezembro de 2021**

(Em Reais)

86	GRH BPSI 003/20 - COAN	-	33.100,00
87	GRH BPSI 004/20 - MAPEAR	-	40.500,00
88	CT 001/21 - ML SANTANA UD1(19)	951,48	-
89	GRH MPS 001/21 - CLEAN	6.096,34	-
90	RQA MPS 001/2021 - SELETIVA	467.914,95	-
91	RQA MPS 002/2021 - SELETIVA	110.272,46	-
92	CT MPS 023/21 - ALCAIA	767,04	-
93	CT PIAB 023/21 - ALCAIA	767,04	-
94	CT RDR 023/11 - ALCAIA	767,04	-
95	CT BPSI 023/21 - ALCAIA	767,04	-
96	GRH MPS 002/21 -CONSTR PIRAI	297.167,88	-
97	GRH MPS 003/21 - CONSTR PIRAI	309.967,57	-
98	RQA MPS 003/2021 - CONSDUCTO	240.000,00	-
99	RQA MPS 004/21 - SARSAN	163.754,34	-
100	CT 030/20 - FACTO - MPS	59.981,00	-
101	CT 030/20 - FACTO - PIAB	15.994,94	-
102	CT 030/20 - FACTO - RDR	11.996,21	-
103	CT 030/20 - FACTO - BPSI	14.190,82	-
104	RQA RDR 002/21 - SELETIVA	249.962,95	-
105	RQA TR 003/15 - PM NATIVIDADE	55.891,91	116.158,57
106	RQA TR 001/17 - PM AREAL	69.133,81	97.629,88
107	RQA TR 002/17 - PM PATY DO ALFERES	16.074,96	35.728,10
108	RQA TR 002/18-PM BARRA MANSA	283.650,08	283.650,08
109	ACBH TR 401/21 - SOLUTI 3.1.2.1	1.190,00	-
110	GRH TR 103/21 - JMPJ	52.653,32	-
SUBTOTAL CIRCULANTE CG INEA 001/2010 (B)		3.100.910,16	2.385.366,93

ITEM	CONTRATOS - CG INEA 03/2010 GUANDU/BIG CIRCULANTE	2021	2020
1	CT 028/18 - CRESCENTE FERTIL	1.087.271,79	1.737.813,69
2	CT 001/19 - PM RIO CLARO	112.844,23	9.473,11
3	CT 011/19 - PROFILL/TSA	-	266.272,20
4	CT 024/19 - AGUA/ABG	-	456.086,08
5	CT 043/20 - JOBE	-	118.400,00
6	CT 029/19 - APPROACH	106.669,92	294.773,39
7	CT 048/20 - RAMON	30.400,00	30.400,00
8	CT 055/20 - ENVEX-FERMA	231.745,13	292.755,34
9	CT 030/20 - FACTO	128.550,68	111.645,42
10	CT 013/21 - FUNDO BRASILEIRO	42.000,00	-
11	CT 014/24 - 682 SOLUÇÕES	5.959,60	-
12	CT 032/21 - TARGET	11.712,74	-
13	CT 043/21 - MYR	970.000,00	-
14	CT 052/19 - ERLEI	-	4.088,33
15	CT 002/20 - TRIVALE	12.449,08	96.780,05

ASSOCIAÇÃO PRÓ-GESTÃO DAS ÁGUAS DA BACIA HIDROGRÁFICA DO RIO PARAIBA DO SUL - AGEVAP

**Notas explicativas da Administração às demonstrações contábeis
Em 31 de dezembro de 2021**

(Em Reais)

16	CT 002/20 - UNIMED	12.480,08	118.146,41
17	CT S/N - LIBERTY FUNCIONARIOS	339,19	2.012,75
18	CT 045/20 - CONSDUCTO	248.940,00	270.000,00
19	CT 057/20 - MYR	217.082,45	257.817,63
20	CT 024/21 - SH CAETANO	1.680,00	-
21	CT 030/20 - FACTO BIG	19.993,66	-
22	CT 036/17 - DANIEL GUIA	4.379,36	6.241,05
23	CT 015/18 - LOCALIZA	22.521,58	19.489,77
24	CT S/N - ADAPT	-	60,63
25	CT 043/18 - GMC	-	5.250,96
26	CT 042/18 - LOCALIZA	53.597,06	39.460,33
27	CT S/N - SAMER	76.765,49	28.039,89
28	CT S/N - PAULA CAVALCANTE	50.452,93	92.427,27
29	CT 001/19 - ML SANTANA SEDE	6.168,88	5.952,10
30	CT 040/16 - SH CAETANO	-	9.471,90
31	CT 013/17 - CIEE	-	845,13
32	CT 018/17 - H REIS	7.042,60	3.534,85
33	CT 030/17 - SH CAETANO	2.104,39	2.860,36
34	CT 002/19 - ML SANTANA UD 6	16.602,84	7.473,48
35	CT 021/19 - SH CAETANO BIG	-	1.260,00
36	CT 026/19 - SALEH	-	412,46
37	CT 036/19 - GLOBOLINE	-	9.720,00
38	CT 047/19 - TUANY	-	26.190,00
39	CT 006/20 - ALTA SEDE	11.408,21	7.909,56
40	CT 007/20 - ALTA UD6	18.141,19	9.004,92
41	CT 010/20 - JPC	38.390,88	55.578,00
42	CT 013/20 - M DE LOURDES	-	2.367,98
43	CT 018/20 - VENTURY	-	3.297,00
44	CT 024/20 - AUDIMEC	-	14.491,10
45	CT 027/20 - SALEH	688,25	2.207,92
46	CT 033/20 - CIEE	9.731,03	7.695,13
47	CT 039/20 - BRASIL DE MATOS	-	7.323,20
48	CT 053/20 - BRASIL DE MATOS	-	100.492,56
49	CT 017/20 - ACQUA LAR	655,50	1.548,50
50	CT 015/21 - SOLUTI	1.960,00	-
51	CT 016/21 - QUICKNET	2.417,80	-
52	CT 017/21 - ITACIL	409,35	-
53	CT 025/21 - BTAX	5.191,12	-
54	CT 030/20 - FACTO CUSTEIO	51.552,50	-
SUBTOTAL CIRCULANTE CG INEA 003/2010 (C)		3.620.299,51	4.537.070,45

ITEM	CONTRATOS - CG IGAM 001/2019 PS1 CIRCULANTE	2021	2020
1	CT 013/17 - CIEE	-	2.601,32

ASSOCIAÇÃO PRÓ-GESTÃO DAS ÁGUAS DA BACIA HIDROGRÁFICA DO RIO PARAIBA DO SUL - AGEVAP

**Notas explicativas da Administração às demonstrações contábeis
Em 31 de dezembro de 2021**

(Em Reais)

2	CT 018/17 - H REIS	1.485,40	1.016,15
3	CT 030/17 - SH CAETANO	1.433,21	1.433,24
4	CT 036/17 - DANIEL GUIA	2.512,37	3.325,16
5	CT 015/18 - LOCALIZA	15.290,28	10.646,51
6	CT 043/18 - GMC	-	119,34
7	CT 001/19 - ML SANTANA	71,28	64,34
8	CT S/N - SAMER	2.444,77	893,01
9	CT 040/16 - SH CAETANO	-	301,66
10	CT 026/19 - SALEH	-	50,97
11	CT 006/20 - ALTA PERFORMANCE	363,32	251,89
12	CT 010/20 - JPC	1.222,64	885,00
13	CT 017/20 - ACQUA LAR	-	47,50
14	CT 018/20 - VENTURY	-	105,00
15	CT 021/20 - MAREDU	7.404,34	7.404,34
16	CT 024/20 - AUDIMEC	-	461,50
17	CT 027/20 - SALEH	34,40	82,80
18	CT 032/20 - CIEE	1.491,21	896,52
19	CT 053/20 - BRASIL DE MATOS	-	3.200,40
20	CT 015/21 - SOLUTI	140,00	-
21	CT 016/21 - QUICKNET	77,00	-
22	CT 017/21 - ITACIL	9,37	-
23	CT 025/21 - BTAX	117,97	-
24	CT 052/19 - ERLEI	-	868,88
25	CT 002/20 - TRIVALE	279,77	3.757,58
26	CT 003/20 - UNIMED	3.232,62	12.179,41
27	CT S/N - LIBERTY FUNCIONARIOS	16,43	81,13
28	GRH 001/19 - PROFILL	-	40.886,46
29	RQA 001/20 - CONSOMINAS	87.670,77	87.670,77
SUBTOTAL CG IGAM 001/2019 (D)		125.297,15	179.230,88

ITEM	CONTRATOS - CG IGAM 002/2019 PS2 CIRCULANTE	2021	2020
1	CT 013/17 - CIEE	-	2.601,35
2	CT 018/17 - H REIS	1.435,40	1.016,15
3	CT 030/17 - SH CAETANO	1.433,21	1.433,24
4	CT 036/17 - DANIEL GUIA	2.512,37	3.325,16
5	CT 015/18 - LOCALIZA	9.128,02	4.324,12
6	CT 043/18 - GMC	-	119,34
7	CT 001/19 - ML SANTANA	71,28	64,34
8	CT S/N - SAMER	2.444,77	893,01
9	CT 040/16 - SH CAETANO	-	301,66
10	CT 026/19 - SALEH	-	50,97
11	CT 006/20 - ALTA PERFORMANCE	363,32	251,89
12	CT 010/20 - JPC	1.222,64	885,00

ASSOCIAÇÃO PRÓ-GESTÃO DAS ÁGUAS DA BACIA HIDROGRÁFICA DO RIO PARAIBA DO SUL - AGEVAP

**Notas explicativas da Administração às demonstrações contábeis
Em 31 de dezembro de 2021**

(Em Reais)

13	CT 017/20 - ACQUA LAR	-	47,50
14	CT 018/20 - VENTURY	-	105,00
15	CT 021/20 - MAREDU	7.404,34	7.404,34
16	CT 024/20 - AUDIMEC	-	461,50
17	CT 027/20 - SALEH	34,40	82,80
18	CT 032/20 - CIEE	1.491,21	896,52
19	CT 053/20 - BRASIL DE MATOS	-	3.200,40
20	CT 015/21 - SOLUTI	70,00	-
21	CT 016/21 - QUICKNET	77,00	-
22	CT 017/21 - ITACIL	9,37	-
23	CT 025/21 - BTAX	117,97	-
24	CT 052/19 - ERLEI	-	868,88
25	CT 002/20 - TRIVALE	279,76	3.757,58
26	CT 003/20 - UNIMED	3.232,59	12.179,39
27	CT S/N - LIBERTY FUNCIONARIOS	16,51	81,19
28	GRH 001/19 - PROFILL	-	40.886,46
SUBTOTAL CONVENIO IGAM 002/2019 (E)		31.344,16	85.237,79

ITEM	CONTRATOS - CG INEA 002/2017 BG CIRCULANTE	2021	2020
1	CT 13/17 - CIEE	-	4.242,78
2	CT 18/17 - H REIS	6.322,51	3.282,46
3	CT 030/2017 - SH CAETANO	3.112,59	2.356,59
4	CT 036/17 - DANIEL GUIA	1.952,56	2.823,11
5	CT S/N - SAMER	21.958,06	9.233,52
6	CT 043/18 - GMC	-	1.909,44
7	CT 001/19 - ML SANTANA	1.502,95	1.446,22
8	CT S/N CARLOS EDUARDO	22.218,11	19.994,17
9	CT 026/19 - SALEH	-	37,95
10	CT 051/19 - ML UD9	-	3.269,90
11	CT 042/18 - LOCALIZA	1.651,40	-
12	CT 006/20 - ALTA PERFORMANCE	2.979,21	2.065,55
13	CT 010/20 - JPC	10.025,64	7.257,00
14	CT 015/18 - LOCALIZA	4.003,25	2.401,95
15	CT 017/2020 - ACQUA LAR	161,50	399,00
16	CT 018/20 - VENTURYS	-	861,00
17	CT 024/20 - AUDIMEC	-	3.784,30
18	CT 027/20 - SALEH	282,08	678,96
19	CT 030/20 - FACTO	59.981,00	29.990,50
20	CT 032/20 - CIEE	37.774,15	22.786,55
21	CT 039/20 - BRASIL DE MATOS	-	1.912,00
22	CT 053/20 - BRASIL DE MATOS	-	26.243,28
23	CT 040/16 - SH CAETANO	-	2.473,55
24	CT 015/21 - SOLUTI	1.260,00	-

ASSOCIAÇÃO PRÓ-GESTÃO DAS ÁGUAS DA BACIA HIDROGRÁFICA DO RIO PARAIBA DO SUL - AGEVAP

**Notas explicativas da Administração às demonstrações contábeis
Em 31 de dezembro de 2021**

(Em Reais)

25	CT 016/21 - QUICKNET	631,40	-
26	CT 017/21 - ITACIL	98,79	-
27	CT 025/21 - BTAX	1.415,76	-
28	CT 052/19 - ERLEI	-	1.025,82
29	CT 002/20 - TRIVALE	27.254,96	113.011,71
30	CT 003/20 - UNIMED	33.789,06	152.551,67
31	CT S/N LIBERTY FUNC	674,73	2.617,13
32	CT 040/19 - RHA	447.106,27	944.880,57
33	CT 055/21 - ECO TOOLS	74.366,19	-
34	CT 010/2021 - AZEVEDO	161.853,71	-
35	CT 011/2021 - SEXTANTE	68.678,15	-
36	CT 023/21 - ALCAIA	767,04	-
SUBTOTAL CG INEA 002/2017 (F)		991.821,07	1.363.536,68

ITEM	CONTRATOS - OUTRAS FONTES CIRCULANTE	2021	2020
1	CT 018/17 - H REIS	781,50	469,70
SUBTOTAL OUTRAS FONTES (G)		781,50	469,70

TOTAL CIRCULANTE (H) = (A+B+C+D+E+F+G)	12.074.492,23	9.223.442,50
---	----------------------	---------------------

ITEM	CONTRATOS - CG ANA 027/2020 CEIVAP NÃO CIRCULANTE	2021	2020
1	CT 046/18 - CEF	2.458.923,30	2.458.923,30
2	CT 060/15 - CEF	665.600,99	665.600,99
3	CT 044/19 - ABNT	3.275,00	-
4	GRH PARH 300/20 - CODEX/GT4W	91.076,52	-
5	AS RQA 201/20 - CEF	223.159,20	-
6	AS PARH 301/20 - AGUA E SOLO	1.394.942,34	-
7	ACBH PARH 300/20 - CODEX/GT4W	400.307,53	-
SUBTOTAL NÃO CIRCULANTE CG ANA 027/2020 (I)		5.237.284,88	3.124.524,29

ITEM	CONTRATOS - CG INEA 01/2010 CBHS NÃO CIRCULANTE	2021	2020
1	CT 060/15 - CEF	5.314,93	5.314,93
2	RQA RDR 003/19-PM ST MARIA MAD	1.172.648,11	1.172.648,11
3	PARH MPS 012/2020 -CODEX/GT4W	54.453,22	76.656,96
4	PGI PIAB-CT 001/20 -CODEX/GT4W	54.453,35	76.656,96
5	GRH BPSI - 001/20 - CODEX/GT4W	54.453,35	76.656,96
6	RQA RDR 001/21- PM SAO FIDELIS	321.000,00	-
7	CT 022/20 - AEDB	359.145,64	499.680,82
8	CT 060/15 - CEF	112.742,18	112.742,18
9	RQA TR 002/12 - DRZ	1.709.550,00	1.709.550,00

ASSOCIAÇÃO PRÓ-GESTÃO DAS ÁGUAS DA BACIA HIDROGRÁFICA DO RIO PARAIBA DO SUL - AGEVAP

**Notas explicativas da Administração às demonstrações contábeis
Em 31 de dezembro de 2021**

(Em Reais)

10	CT 046/18 - CEF	26.376,70	26.376,70
11	GRH PARH TR-001/20-CODEX/GT4W	58.702,53	445.711,94
12	ACBH PARH TR001/2020-CODEX/GT4	257.909,08	-
13	AS TR 200/21 -PM SAO FIDELIS	3.900.805,95	-
SUBTOTAL NÃO CIRCULANTE CG INEA 001/2010 (J)		8.087.555,04	4.201.995,56

ITEM	CONTRATOS - CG INEA 03/2010 GUANDU/BIG NÃO CIRCULANTE	2021	2020
1	CV 3.2.1.19 PAULO FRONTIN	285.563,52	337.500,00
2	CV 3.3.1.19 MENDES	337.500,00	337.500,00
3	CT012/20-CONS CODEX/GT4W GUANDU	436.930,58	615.091,67
4	CV 3.4.1.19 VASSOURAS	317.741,24	317.741,24
5	CT 027/21 - CONS STCP MATER	2.159.931,20	-
6	CT 041/21 - SANEAR RURAL	27.175.841,12	-
7	CT 042/21 - NOVO GUANDU	28.586.078,17	-
8	CT012/20-CONS CODEX/GT4W BIG	54.845,56	77.248,66
SUBTOTAL NÃO CIRCULANTE CG INEA 003/2010 (K)		59.354.431,39	1.685.081,57

ITEM	CONTRATOS - CG IGAM 001/2019 PS1 NÃO CIRCULANTE	2021	2020
1	RQA 001/20 - PM OLARIA	-	300.000,00
2	RQA 002/20 - PM MAR DE ESPANHA	-	300.000,00
3	RQA 003/20- PM MARIPA DE MINAS	-	33.149,51
4	RQA 004/20- PM MARIPA DE MINAS	-	49.642,07
5	RQA 005/20- PM MARIPA DE MINAS	-	738.629,74
6	RQA 200/21 - MAR DE ESPANHA	412.531,87	-
7	RQA 201/21 - MARIPA DE MINAS	62.189,27	-
SUBTOTAL NÃO CIRCULANTE CG IGAM 001/2019 (L)		474.721,14	1.421.421,32

ITEM	CONTRATOS - CG IGAM 002/2019 PS2 NÃO CIRCULANTE	2021	2020
1	RQA 001/20-PM SAO S VAR ALEGRE	-	359.195,61
SUBTOTAL NÃO CIRCULANTE CG IGAM 002/2019 (M)		-	359.195,61

ITEM	CONTRATOS - CG INEA 002/2017 BG NÃO CIRCULANTE	2021	2020
1	DC 001/20 - CODEX/GT4W	167.109,69	235.249,63
2	CT 026/21 - OCEANUS	2.216.905,00	-
SUBTOTAL NÃO CIRCULANTE CG INEA 002/2017 (N)		2.384.014,69	235.249,63

TOTAL NÃO CIRCULANTE (O) = (I+J+K+L+M+N)		75.538.007,14	11.027.467,98
---	--	----------------------	----------------------

TOTAL GERAL (P) = (H+O)		87.612.499,37	20.250.910,48
--------------------------------	--	----------------------	----------------------

Notas explicativas da Administração às demonstrações contábeis
Em 31 de dezembro de 2021

(Em Reais)

5. PROCESSOS JUDICIAIS

A Associação, no curso normal de suas atividades, está sujeita a processos judiciais de natureza tributária, trabalhista, cível e criminal. A Administração, apoiada na opinião de seus assessores legais e, quando aplicável, fundamentada em pareceres específicos emitidos por especialistas na mesma data, avalia a expectativa do desfecho dos processos em andamento e determina a necessidade ou não de constituição de provisão para contingências.

5.1 Processos Judiciais Contingenciados

A Associação está envolvida em processos de natureza cível e trabalhista, cujo valor totaliza R\$ 3.210.634,97 que por apresentarem probabilidade de perda provável, na opinião de seus assessores jurídicos, com base no tramite judicial, e fundamentado na NPC 22/2005 indicou necessidade de ser constituída no Balanço Patrimonial da AGEVAP, conforme tabela abaixo:

<u>Processos</u>	<u>Valores em 2021</u>	<u>Valores em 2020</u>
0009231-52.2016.8.19.0045 INEA - CBHS	3.210.634,97	2.355.930,43
0100161-88.2019.5.01.0522 ANA - CEIVAP	-	4.793,83
0100161-88.2019.5.01.0522 INEA - CBHS	-	3.294,08
0100161-88.2019.5.01.0522 INEA - GUANDU/BIG	-	4.017,18
0100161-88.2019.5.01.0522 INEA - BG	-	1.285,50
TOTAL	3.210.634,97	2.369.321,02

5.2 Processos Judiciais não Contingenciados

A Associação está envolvida em processos de natureza cível e trabalhista, cujo valor totaliza R\$ 450.232,53 que por apresentarem probabilidade de perda possível, na opinião de seus assessores jurídicos, com base no tramite judicial, e fundamentado no Item 27 do CPC 25 não há necessidade de ser constituída no Balanço Patrimonial da AGEVAP, conforme tabela abaixo:

ASSOCIAÇÃO PRÓ-GESTÃO DAS ÁGUAS DA BACIA HIDROGRÁFICA DO RIO PARAIBA DO SUL - AGEVAP

**Notas explicativas da Administração às demonstrações contábeis
Em 31 de dezembro de 2021**

(Em Reais)

<u>Processos</u>	<u>Valores em 2021</u>	<u>Valores em 2020</u>
0100935-55.2018.5.01.0522 ANA – CEIVAP	-	81.883,92
0100570-67.2019.5.01.0521 ANA – CEIVAP	93.289,86	81.121,62
0100906-68.2019.5.01.0522 ANA – CEIVAP	66.557,73	66.557,73
0100906-68.2019.5.01.0522 INEA – CBHS	63.007,99	63.007,99
0100906-68.2019.5.01.0522 INEA - GUANDU/BIG	69.663,76	69.663,76
0100906-68.2019.5.01.0522 INEA – BG	18.192,45	18.192,45
0100906-68.2019.5.01.0522 IGAM - PS1	2.218,59	2.218,59
0100906-68.2019.5.01.0522 IGAM - PS2	2.218,59	2.218,59
5000010-15.2020.4.02.51129 INEA - GUANDU/BIG	23.018,28	100.000,00
5001130- 21.2021.4.02.5105 ANA-CEIVAP	1.031,83	-
5006581-16.2021.4.02.0000 ANA-CEIVAP	4.549,85	-
0100935-55.2018.5.01.0522 ANA-CEIVAP	94.166,50	-
0100622-26.2020.5.01.0522 ANA-CEIVAP	3.695,14	-
0100622-26.2020.5.01.0522 INEA-CBHS	1.428,78	-
0100622-26.2020.5.01.0522 INEA-TRANSPOSIÇÃO	2.069,27	-
0100622-26.2020.5.01.0522 INEA-GUANDU/BIG	3.867,57	-
0100622-26.2020.5.01.0522 INEA - BG	1.010,00	-

ASSOCIAÇÃO PRÓ-GESTÃO DAS ÁGUAS DA BACIA HIDROGRÁFICA DO RIO PARAIBA DO SUL - AGEVAP

**Notas explicativas da Administração às demonstrações contábeis
Em 31 de dezembro de 2021**

(Em Reais)

0100622-26.2020.5.01.0522 IGAM - PS1	123,17	-
0100622-26.2020.5.01.0522 IGAM – PS2	123,17	-
TOTAL	450.232,53	484.864,65

6. CONTRATOS PENDENTES DE PRESTAÇÃO DE CONTAS ANA CEIVAP

A AGEVAP, no seu Contrato de Gestão nº 027ANA/2020 com interveniência do Comitê de Integração da Bacia Hidrográfica do Rio Paraíba do Sul – CEIVAP, possui o Plano de Aplicação Plurianual – PAP Hidrográfica aprovado pelo Comitê, através da Deliberação CEIVAP nº 283/2020, tendo como base o Plano de Recursos Hídricos da Bacia do Rio Paraíba do Sul.

O Plano de Aplicação Plurianual da Bacia do Rio Paraíba do Sul é o instrumento de planejamento e orientação dos desembolsos a ser executado com recursos da cobrança pelo uso da água, compreendendo os investimentos, o saldo remanescente até setembro de 2020 e aqueles priorizados com os recursos com expectativa de serem arrecadados em 2021.

As contratações são realizadas através do Edital de Chamamento, seleção dos municípios - entes governamentais, hierarquizados a partir de critérios preestabelecidos no edital, com elaboração de contrato entre o município e a Caixa Econômica Federal – CAIXA, agente técnico contratado pela AGEVAP. Neste tipo de contratação, os municípios licitam o projeto e/ou obra, executam os contratos e, após a CAIXA fiscalizar e aprovar os produtos, a AGEVAP realiza os repasses financeiros.

A AGEVAP também possui a contratação através de procedimento licitatório para a contratação do projeto ou estudo. Esta operação gerou um contrato entre a AGEVAP e uma firma privada, vencedora do processo licitatório. Neste caso a AGEVAP executou o contrato e foi o agente técnico em parceria com os órgãos gestores, conforme determinação do Comitê, por meio de deliberações. Após a aprovação dos produtos, a AGEVAP realiza os pagamentos a empresa.

ASSOCIAÇÃO PRÓ-GESTÃO DAS ÁGUAS DA BACIA HIDROGRÁFICA DO RIO PARAIBA DO SUL - AGEVAP

**Notas explicativas da Administração às demonstrações contábeis
Em 31 de dezembro de 2021**

(Em Reais)

Esses contratos encontram-se em andamento; sendo assim, não houve a prestação de contas final dos mesmos. A previsão de recebimento das prestações de contas dos projetos deverá ocorrer a partir de 2021, sendo classificados, portanto, no Ativo Circulante e Ativo Não Circulante e Passivo Circulante e Passivo Não Circulante.

6.1. CONTRATOS PENDENTES DE PRESTAÇÃO DE CONTAS ANA CEIVAP

ITEM	AGENDA SETORIAL - AS CIRCULANTE	2021	2020
1	AS GRH 102/17 - PM RESENDE	110.382,41	110.382,41
2	AS RQA EL 302/06 - PM B MANSA	1.313.529,13	1.313.529,13
3	AS RQA EL 302/09 - PM DIVINESIA	733.438,38	733.438,38
4	AS RQA 248/14 - PM ARGIRITA	-	13.490,08
5	AS RQA 272/14 - PM RECREIO	123.442,09	117.269,99
6	AS RQA 285/14 - PM PEQUERI	74.274,30	43.681,97
7	AS RQA 229/17-PM JUIZ DE FORA	458.325,22	395.745,57
8	AS RQA 232/17 - PM PORTO REAL	48.411,09	42.630,50
9	AS RQA 234/17 - PM CATAGUASES	137.852,69	78.772,96
10	AS RQA 209/19 - PM BICAS	32.280,00	8.840,00
11	AS RQA 210/19 - PM MURIAE	14.992,91	-
12	AS RQA 211/19 - PM UBA	149.272,48	-
13	AS PARH 312/15 - PM RESENDE	44.880,04	43.702,97
14	AS PARH 316/15 - PM AREAL	4.648,00	4.648,00
15	AS PARH 321/15-PM BARRA MANSA	52.768,04	52.768,04
16	AS PARH309/15-PM GUARATINGUETA	20.120,87	20.120,87
17	AS PARH 314/15 - PM PETROPOLIS	24.072,00	24.072,00
18	AS PARH 304/15 - PM RIO POMBA	33.770,05	33.770,05
19	AS PARH306/15-PM S S VARG ALEG	-	24.314,04
20	AS PARH 319/15-PM PATY ALFERES	2.021,90	2.021,90
TOTAL CIRCULANTE AS (A)		3.378.481,60	3.063.198,86

ITEM	ANTIGO PAP CIRCULANTE	2021	2020
1	CEF RQA EL302/06-PM BARRA MANSA	-	32.982,32
2	GRH 100/16 - PREFACIO	-	2.961.992,61
3	CEF RQA EL 302/09 PM DIVINESIA	-	28.227,85
4	CEF RQA 248/14 - PM ARGIRITA	-	1.396,48
5	CEF RQA 272/14 - PM RECREIO	-	1.457,03
6	CEF RQA 285/14 - PM PEQUERI	-	1.335,39
7	CEF RQA 229/17 - PM JUIZ FORA	-	3.881,46
8	CEF RQA 232/17 - PM PORTO REAL	-	1.537,64
9	CEF RQA 234/17 - PM CATAGUASES	-	3.427,96
10	GRH 100/20 - PROMASTERS	-	7.499,97
11	GRH 101/20 - REBOB	-	30.000,00

ASSOCIAÇÃO PRÓ-GESTÃO DAS ÁGUAS DA BACIA HIDROGRÁFICA DO RIO PARAIBA DO SUL - AGEVAP

**Notas explicativas da Administração às demonstrações contábeis
Em 31 de dezembro de 2021**

(Em Reais)

12	GRH 101/20 - SH CAETANO	-	1.065,00
13	RQA 201/19 - MYR	-	809.895,51
14	RQA 206/19 - CERNE	-	71.036,23
15	RQA 207/19 - ENGEBRAX	-	34.288,40
16	RQA 212/19 - HABITAT	-	32.642,61
17	RQA 213/19 - ENGEBRAX	-	59.918,29
18	RQA 200/20 - DEMETER	-	152.806,33
19	ACG 400/18 - PROFILL	-	1.362.151,43
20	ACG 402/18 - RHA ENGENHARIA	-	263.315,63
21	ACG 400/20 - SOG	-	7.536,20
22	ACG 401/20 - NIPPON	-	29.888,10
23	ACG 403/20 - SALT	-	2.000,00
TOTAL CIRCULANTE ANTIGO PAP (B)		-	5.900.282,44

TOTAL CIRCULANTE (C) = (A+B)	3.378.481,60	8.963.481,30
-------------------------------------	---------------------	---------------------

ITEM	AGENDA SETORIAL - AS NÃO CIRCULANTE	2021	2020
1	AS RQA 223/18 - PM MURIAE	579.380,49	579.380,49
2	AS RQA 224/18 - PM MURIAE	556.266,41	556.266,41
3	AS RQA 202/19-PM VOLTA REDONDA	377.568,00	377.568,00
4	AS RQA 228/18 - PM AREIAS	3.849.473,70	3.849.473,70
5	AS RQA 229/18- PM S J BARREIRO	4.346.646,75	4.346.646,75
6	AS RQA 200/19 - PM JACAREI	724.511,78	507.158,25
7	AS RQA 203/19-PM ST M MADALENA	9.322.682,57	9.322.682,57
8	AS RQA 204/19-PM ST M MADALENA	1.185.437,23	1.185.437,23
9	AS RQA 205/19 - PM JACAREI	2.292.744,65	2.292.744,65
10	AS RQA 206/20 - PM OLARIA	2.383.387,27	2.383.387,27
11	AS RQA 207/20- PM S S V ALEGRE	5.451.283,71	5.451.283,71
12	AS RQA 208/20 - PM MAR ESPANHA	5.441.749,82	5.441.749,82
13	AS RQA 209/20 -PM MARIPA MINAS	517.642,27	517.642,27
14	AS RQA 210/20 -PM MARIPA MINAS	711.536,39	711.536,39
15	AS RQA 211/20-PM MARIPA MINAS	5.879.973,53	5.879.973,53
16	AS PARH301/16-PM SAO J CAMPOS	714.120,36	630.787,70
17	AS 203/21 - PM ASTOLFO DUTRA	3.057.039,76	-
18	AS 204/21 - PM MAR DE ESPANHA	12.375.956,02	-
19	AS 205/21 - PM PARAIBUNA	946.200,56	-
20	AS 206/21 - PM JACAREI	286.467,46	-
21	AS 207/21 - PM CUNHA	8.440.671,63	-
22	AS 208/21 - PM MARIPA DE MINAS	1.803.488,89	-
23	AS 209/21 - PM SAO FIDELIS	8.090.175,68	-
SUBTOTAL NÃO CIRCULANTE AS (D)		79.334.404,93	44.033.718,74

ASSOCIAÇÃO PRÓ-GESTÃO DAS ÁGUAS DA BACIA HIDROGRÁFICA DO RIO PARAIBA DO SUL - AGEVAP

**Notas explicativas da Administração às demonstrações contábeis
Em 31 de dezembro de 2021**

(Em Reais)

ITEM	ANTIGO PAP NÃO CIRCULANTE	2021	2020
1	RQA - 204/13 PRODES VR	-	1.047.756,18
2	RQA 200/15 - CESAMA	-	1.659.000,00
3	RQA EL 302/15-PM GUARATINGUETA	-	1.123.689,50
4	CEF RQA EL 302/05-PM GUARATINGUETA	-	24.000,00
5	RQA 297/14 - PM LORENA	-	224.840,00
6	CEF RQA 297/14 - PM LORENA	-	4.380,79
7	RQA 411/14 - PM PIQUETE	-	66.000,91
8	CEF RQA 411/14 - PM PIQUETE	-	1.396,04
9	RQA 413/14 - PM AREIAS	-	111.899,32
10	CEF RQA 413/14 - PM AREIAS	-	1.630,00
11	RQA 247/14 - PM TABULEIRO	-	6.550,00
12	CEF RQA 247/14 - PM TABULEIRO	-	1.396,48
13	CEF RQA 279/14 - PM TOCANTINS	-	1.457,03
14	RQA 242/14 - PM EWBANK CAMARA	-	6.546,66
15	CEF RQA 242/14-PM EWBANK CAMARA	-	1.396,48
16	RQA 249/14 - PM GOIANA	-	6.982,42
17	CEF RQA 249/14 - PM GIOANA	-	1.396,48
18	RQA 273/14 - PM RIO NOVO	-	7.984,10
19	CEF RQA 273/14 - PM RIO NOVO	-	1.427,23
20	RQA 263/14 - PM DIVINESIA	-	7.984,10
21	CEF RQA 263/14 - PM DIVINESIA	-	1.396,48
22	RQA 264/14 - PM EUGENOPOLIS	-	32.261,46
23	CEF RQA 264/14-PM EUGENOPOLIS	-	1.457,03
24	RQA 283/14 - PM MERCES	-	7.984,10
25	CEF RQA 283/14 - PM MERCES	-	1.395,94
26	RQA 281/14-PM BOM JARDIM MINAS	-	6.830,74
27	CEF RQA 281/14-PM B JARD MINAS	-	1.366,14
28	RQA 412/14- PM REDENÇÃO SERRA	-	51.123,00
29	CEF RQA 412/14-PM REDENCAO SERRA	-	1.335,47
30	RQA 230/17 - PM GUARATINGUETA	-	230.182,78
31	CEF RQA 230/17 - PM GUARATINGUETA	-	4.587,56
32	RQA PL 209/08 AMPAR	-	43.741,93
33	CEF RQA PL 209/08 AMPAR	-	437,18
34	RQA PL 204/09 AMPAR	-	40.101,34
35	CEF RQA PL 204/09 AMPAR	-	404,10
36	RQA PL 214/09 DEMSUR	-	99.883,49
37	CEF RQA PL 214/09 DEMSUR	-	1.352,00
38	RQA 201/20 - CEF	-	91.292,40
39	PARH 301/20 - AGUA E SOLO	-	32.282,77
40	PARH 300/20 - CODEX/GT4W	-	84.054,93
41	ACG 403/19 - ABNT	-	15.240,00
SUBTOTAL NÃO CIRCULANTE ANTIGO PAP (E)		-	5.056.424,56

ASSOCIAÇÃO PRÓ-GESTÃO DAS ÁGUAS DA BACIA HIDROGRÁFICA DO RIO PARAIBA DO SUL - AGEVAP

**Notas explicativas da Administração às demonstrações contábeis
Em 31 de dezembro de 2021**

(Em Reais)

TOTAL NÃO CIRCULANTE (F) = (D+E)	79.334.404,93	49.090.143,30
TOTAL GERAL (G) = (C+F)	82.712.886,53	58.053.624,60

6.2 A apresentação da Nota Explicativa 6.1 referente ao exercício de 2020 foi contida de um erro material onde foi apresentado quadros referentes ao exercício de 2019, os quadros referentes ao exercício de 2020 são:

ITEM	GERENCIAMENTO DE RECURSOS HÍDRICOS - GRH CIRCULANTE	2020	2019
1	GRH 100/16 - PREFÁCIO	2.961.992,61	2.172.263,76
2	GRH 102/17 - PM RESENDE	110.382,41	110.382,41
3	GRH 100/19 - GRAF PATRONATO	-	21.585,50
4	GRH 100/20 - PROMASTERS	7.499,97	-
5	GRH 101/20 - REBOB	30.000,00	-
6	GRH 102/20 - SH CAETANO	1.065,00	-
SUBTOTAL CIRCULANTE GRH (A)		3.110.939,99	2.304.231,67

ITEM	RECUPERAÇÃO DA QUALIDADE AMBIENTAL - RQA CIRCULANTE	2020	2019
1	RQA EL 302/06 - PM BARRA MANSÁ	1.346.511,45	1.346.511,45
2	RQA EL 302/09 - PM DIVINESIA	761.666,23	761.666,23
3	RQA 245/14 - PM SAO FRANCISCO DA GLÓRIA	-	62.132,60
4	RQA 248/14 - PM ARGIRITA	14.886,56	14.886,56
5	RQA 251/14 - PM MARIPA DE MINAS	-	50.896,48
6	RQA 252/14 - PM PALMA	-	96.339,83
7	RQA 266/14 - PM GUARARA	-	44.316,96
8	RQA 272/14 - PM RECREIO	118.727,02	57.005,96
9	RQA 285/14 - PM PEQUERI	45.017,36	13.871,14
10	RQA 409/14 - PM LAGOINHA	-	60.815,11
11	RQA 229/17 - PM JUIZ DE FORA	399.627,03	58.530,19
12	RQA 231/17 - PM CUNHA	-	119.898,26
13	RQA 232/17 - PM PORTO REAL	44.168,14	1.537,64
14	RQA 233/17 - PM BANANAL	-	1.537,64
15	RQA 234/17 - PM CATAGUASES	82.200,92	12.379,43
16	RQA 201/19 - MYR	809.895,51	144.667,63
17	RQA 206/19 - CERNE	71.036,23	-
18	RQA 207/19 - ENGEBRAX	34.288,40	-
19	RQA 209/19 - PM BICAS	8.840,00	-
20	RQA 212/19 - HABITAT	32.642,61	-
21	RQA 213/19 - ENGEBRAX	59.918,29	-
22	RQA 200/20 - DEMETER	152.806,33	-
TOTAL CIRCULANTE RQA (B)		3.982.232,08	2.846.993,11

ASSOCIAÇÃO PRÓ-GESTÃO DAS ÁGUAS DA BACIA HIDROGRÁFICA DO RIO PARAIBA DO SUL - AGEVAP

**Notas explicativas da Administração às demonstrações contábeis
Em 31 de dezembro de 2021**

(Em Reais)

ITEM	PROTEÇÃO E APROVEITAMENTO DOS RECURSOS HÍDRICOS - PARH CIRCULANTE	2020	2019
1	PARH 300/15 - K2FS	-	3.438.688,63
2	PARH 301/15 - ACOMAD	-	1.377.463,69
3	PARH 310/15 - VALE VERDE	-	1.550.181,05
4	PARH 311/15 - CRESCENTE FERTIL	-	1.304.791,38
5	PARH 313/15 - REDEH	-	1.778.494,62
6	PARH 317/15 - ECOANZOL	-	457.500,65
7	PARH 318/15 - INNATUS	-	788.255,25
8	PARH 320/15 - AZEVEDO	-	1.123.953,14
9	PARH 312/15 - PM RESENDE	43.702,97	34.893,20
10	PARH 316/15 - PM AREAL	4.648,00	4.648,00
11	PARH 321/15 - PM BARRA MANSA	52.768,04	42.130,91
12	PARH 309/15 - PM GUARATINGUETA	20.120,87	9.414,40
13	PARH 314/15 - PM PETROPOLIS	24.072,00	24.072,00
14	PARH 304/15 - PM RIO POMBA	33.770,05	24.295,00
15	PARH 306/15-PM SEBAST V ALEGRE	24.314,04	-
16	PARH 319/15 - PM PATY ALFERES	2.021,90	-
SUBTOTAL CIRCULANTE PARH (C)		205.417,87	11.958.781,92

ITEM	ATENDIMENTO AO CONTRATO DE GESTÃO - ACG CIRCULANTE	2020	2019
1	ACG 400/18 - PROFILL	1.362.151,43	1.150.409,50
2	ACG 402/18 - RHA ENGENHARIA	263.315,63	137.847,63
3	ACG400/20 - SOG	7.536,20	
4	ACG 401/20 - NIPPON	29.888,10	
5	ACG 403/20 - SALT	2.000,00	
SUBTOTAL CIRCULANTE ACG (D)		1.664.891,36	1.288.257,13

TOTAL CIRCULANTE (E) = (A+B+C+D)		8.963.481,30	18.398.263,83
---	--	---------------------	----------------------

ITEM	RECUPERAÇÃO DA QUALIDADE AMBIENTAL - RQA NÃO CIRCULANTE	2020	2019
1	RQA PL 209/08 - AMPAR	44.179,11	44.179,11
2	RQA PL 204/09 - AMPAR	40.505,44	40.505,44
3	RQA PL 214/09 - DEMSUR	101.235,49	101.235,49
4	RQA 204/13 - PRODES VR	1.047.756,18	7.610.182,79
5	RQA 200/15 - CESAMA	1.659.000,00	1.659.000,00
6	RQA EL 302/05 - PM GUARATINGUETA	1.147.689,50	1.147.689,50
7	RQA 297/14 - PM LORENA	229.220,79	229.220,79
8	RQA 411/14 - PM PIQUETE	67.396,95	67.396,95
9	RQA 413/14 - PM AREIAS	113.529,32	113.529,32
10	RQA 247/14 - PM TABULEIRO	7.946,48	7.946,48
11	RQA 279/14 - PM TOCANTINS	1.457,03	1.457,03
12	RQA 228/18 - PM AREIAS	3.849.473,70	3.849.473,70

ASSOCIAÇÃO PRÓ-GESTÃO DAS ÁGUAS DA BACIA HIDROGRÁFICA DO RIO PARAIBA DO SUL - AGEVAP

**Notas explicativas da Administração às demonstrações contábeis
Em 31 de dezembro de 2021**

(Em Reais)

13	RQA 229/18-PM SAO JOSE BARREIR	4.346.646,75	4.346.646,75
14	RQA 242/14 - PM EWBANK CAMARA	7.943,14	7.943,14
15	RQA 249/14 - PM GOIANA	8.378,90	8.378,90
16	RQA 263/14 - PM DIVINESIA	9.380,58	9.380,58
17	RQA 264/14 - PM EUGENOPOLIS	33.718,49	33.718,49
18	RQA 273/14 - PM RIO NOVO	9.411,33	9.411,33
19	RQA 281/14 - PM BOM JARDIM MINAS	8.196,88	8.196,88
20	RQA 283/14 - PM MERCES	9.380,04	9.380,04
21	RQA 412/14 - PM REDENÇÃO SERRA	52.458,47	52.458,47
22	RQA 230/17 - PM GUARATINGUETA	234.770,34	234.770,34
23	RQA 200/19 - PM JACAREI	507.158,25	507.158,25
24	RQA 203/19-PM STA M MADALENA	9.322.682,57	9.322.682,57
25	RQA 204/19- PM STA M MADALENA	1.185.437,23	1.185.437,23
26	RQA 205/19 - PM JACAREI	2.292.744,65	2.292.744,65
27	RQA 223/18 - PM MURIAE	579.380,49	579.380,49
28	RQA 224/18 - PM MURIAE	556.266,41	556.266,41
29	RQA 220/18 - PM JUIZ DE FORA	-	1.782.280,64
30	RQA 202/19 - PM VOLTA REDONDA	377.568,00	377.568,00
31	RQA 206/20 - OLARIA	2.383.387,27	-
32	RQA 207/20-SAO S VARGEM ALEGRE	5.451.283,71	-
33	RQA 208/20 - MAR DE ESPANHA	5.441.749,82	-
34	RQA 209/20 - MARIPA DE MINAS	517.642,27	-
35	RQA 210/20 - MARIPA DE MINAS	711.536,39	-
36	RQA 211/20 - MARIPÁ DE MINAS	5.879.973,53	-
37	RQA 201/20 - CEF	91.292,40	-
SUBTOTAL NÃO CIRCULANTE RQA (F)		48.327.777,90	36.195.619,76

ITEM	PROTEÇÃO E APROVEITAMENTO DOS RECURSOS HÍDRICOS - PARH NÃO CIRCULANTE	2020	2019
1	PARH 301/16 - PM SÃO JOSÉ DOS CAMPOS	630.787,70	346.697,99
2	PARH 301/20 - AGUA E SOLO	32.282,77	-
3	PARH - 300/20 - CODEX/GT4W	84.054,93	-
SUBTOTAL NÃO CIRCULANTE PARH (G)		747.125,40	346.697,99

ITEM	ATENDIMENTO AO CONTRATO DE GESTÃO - ACG NÃO CIRCULANTE	2020	2019
1	ACG 403/19 - ABNT	15.240,00	6.540,00
SUBTOTAL NÃO CIRCULANTE ACG (H)		15.240,00	6.540,00

TOTAL NÃO CIRCULANTE (K) = (G+H+I+J)	49.090.143,30	36.548.857,75
---	----------------------	----------------------

TOTAL GERAL (L) = (F+K)	58.053.624,60	54.947.121,58
--------------------------------	----------------------	----------------------

ASSOCIAÇÃO PRÓ-GESTÃO DAS ÁGUAS DA BACIA HIDROGRÁFICA DO RIO PARAIBA DO SUL - AGEVAP

Notas explicativas da Administração às demonstrações contábeis
Em 31 de dezembro de 2021

(Em Reais)

ITEM	CONTRATOS - CG ANA CEIVAP NÃO CIRCULANTE	2020	2019
1	CT 060/15 - CEF	665.600,99	665.600,99
2	CT 046/18 - CEF	2.458.923,30	2.458.923,30
SUBTOTAL NÃO CIRCULANTE CG ANA CEIVAP (I)		3.124.524,29	3.124.524,29

7. IMOBILIZADO

7.1. IMOBILIZADO LIQUIDO - ANA CEIVAP

Imobilizado	<u>2021</u>	<u>2020</u>	<u>Taxa de Depreciação Anual</u>
Equipamentos – ANA CEIVAP	70.837,75	79.872,44	0,90% à 21,28%
Móveis e utensílios – ANA CEIVAP	112.683,27	111.137,38	0,42% à 25,39%
Equipamentos de informática – ANA CEIVAP	290.995,67	278.320,93	0,41% à 17,5%
Máquinas e equipamentos Pesados	2.891.599,98	2.891.599,98	10%
Equipamentos – Revitalização BM	18.210,00	21.992,39	3,71% à 10,62%
Móveis e Utensílios Escola de Projetos	10.666,00	10.666,00	5% à 10%
Equipamento Informática – UD 10	3.485,00	3.485,00	20%
Equipamento de informática Escola de Projetos	52.661,00	52.661,00	20%
	3.451.138,37	3.449.735,12	
Depreciação Acumulada	(2.068.524,75)	(1.905.649,47)	
Imobilizado Líquido	1.382.613,92	1.544.085,65	

7.2. IMOBILIZADO LIQUIDO - INEA CBHS

Imobilizado	<u>2021</u>	<u>2020</u>	<u>Taxa de Depreciação Anual</u>
Móveis e utensílios - Sede	41.905,46	41.905,46	3,16% à 26,78%
Móveis e utensílios - UD1	11.676,73	11.676,73	2,66% à 20%
Móveis e utensílios - UD2	9.383,87	9.383,87	2,66% à 20%
Móveis e utensílios - UD3	18.880,40	18.880,40	7,32% à 20%
Móveis e utensílios - UD4	16.507,88	16.507,88	2,66% à 20%
Móveis e utensílios - UD5	16.399,10	16.399,10	7,32% à 20%

ASSOCIAÇÃO PRÓ-GESTÃO DAS ÁGUAS DA BACIA HIDROGRÁFICA DO RIO PARAIBA DO SUL - AGEVAP

**Notas explicativas da Administração às demonstrações contábeis
Em 31 de dezembro de 2021**

(Em Reais)

Móveis e utensílios - Transposição	55.058,08	54.258,08	20% à 50%
Equipamentos de informática - Sede	22.759,43	22.759,43	3,16% à 26,78%
Equipamentos de informática - UD1	38.364,86	35.592,47	2,66% à 20%
Equipamentos de informática - UD2	28.987,67	28.987,67	2,66% à 20%
Equipamentos de informática - UD3	28.783,42	28.783,42	7,32% à 20%
Equipamentos de informática - UD4	38.690,78	38.690,78	2,66% à 20%
Equipamentos de informática - UD5	9.998,04	9.998,04	7,32% à 20%
Equipamento de informática - Transposição	75.500,00	75.500,00	20% à 50%
Equipamento de informática Divulgação PIAB	5.240,00	5.240,00	33,33%
Equipamento de informática Comunicação MPS	4.878,90	4.878,90	20%
Equipamento de informática Residência Técnica PIAB	29.336,00	29.336,00	20%
Equipamento de informática diretoria BPSI	8.091,00	8.091,00	20%
Equipamento de informática Infraestrutura MPS	22.021,00	22.021,00	20%
Móveis e Utensílios Infraestrutura MPS	6.986,00	6.986,00	20%
Equipamento de Informática Sist. Qual. Quant. BPSI	58.654,00	58.654,00	20%
Móveis e Utensílios Sist Quant BPSI	3.470,00	-	20%
Móveis e Utensílios Diretoria MPS	30.000,00	30.000,00	20%
Equipamentos Monit Qual e Quant MPS	125.903,66	-	20%
Equipamento de Informática Ampl Piab	24.808,00	-	20%
Móveis e Utensílios Educação Ambiental MPS	48.000,00	48.000,00	20%
	780.284,28	622.530,23	
Depreciação Acumulada	(494.709,34)	(391.146,64)	
Imobilizado Líquido	285.574,94	231.383,59	

7.3. IMOBILIZADO LIQUIDO - INEA GUANDU/BIG

Imobilizado	2021	2020	Taxa de Depreciação Anual
Móveis e utensílios – Sede	48.382,55	48.998,55	20% 2,21% à 20%
Móveis e utensílios - UD6	15.376,73	15.376,73	2,70% à 20%
Móveis e utensílios - Secretaria Executiva	44.594,64	44.594,64	10% à 20%
Móveis e utensílios - Educação Ambiental	2.005,82	2.005,82	20%

ASSOCIAÇÃO PRÓ-GESTÃO DAS ÁGUAS DA BACIA HIDROGRÁFICA DO RIO PARAIBA DO SUL - AGEVAP

**Notas explicativas da Administração às demonstrações contábeis
Em 31 de dezembro de 2021**

(Em Reais)

Equipamentos de informática - Sede	62.296,10	62.296,10	2,21% à 20%
Equipamentos de informática - UD6	84.840,87	84.840,87	2,70% à 20%
Equipamento de informática Secretaria Executiva	116.172,56	91.364,56	10% à 20%
Móveis e utensílios – UD8	4.226,06	4.226,06	10%
Equipamento de Informática – UD8	13.175,00	13.175,00	10%
	391.070,33	366.878,33	
Depreciação Acumulada	(264.451,20)	(220.338,99)	
Imobilizado Líquido	126.619,13	146.539,34	

7.4. IMOBILIZADO LIQUIDO - IGAM PS1

Imobilizado	<u>2021</u>	<u>2020</u>	<u>Taxa de Depreciação Anual</u>
Equipamentos de Informática – UD7	7.398,92	7.398,92	20%
	7.398,92	7.398,92	
Depreciação Acumulada	(3.689,84)	(2.214,62)	
Imobilizado Líquido	3.709,08	5.184,30	

7.5. IMOBILIZADO LIQUIDO - IGAM PS2

Imobilizado	<u>2021</u>	<u>2020</u>	<u>Taxa de Depreciação Anual</u>
Equipamentos de Informática – UD7	6.507,50	6.507,50	20%
Móveis e Utensílios – UD7	145,00	145,00	20%
	6.652,50	6.652,50	
Depreciação Acumulada	(3.698,80)	(2.372,74)	
Imobilizado Líquido	2.953,70	4.279,76	

ASSOCIAÇÃO PRÓ-GESTÃO DAS ÁGUAS DA BACIA HIDROGRÁFICA DO RIO PARAIBA
DO SUL - AGEVAP

Notas explicativas da Administração às demonstrações contábeis
Em 31 de dezembro de 2021

(Em Reais)

7.6. IMOBILIZADO LIQUIDO - INEA BG

Imobilizado	<u>2021</u>	<u>2020</u>	<u>Taxa de Depreciação Anual</u>
Móveis e Utensílios - UD 9	13.480,06	13.480,06	
Equipamentos de Informática UD9	22.996,00	-	20%
Equipamento de Informática BG	63.239,00	-	
	99.715,06	13.480,06	
Depreciação Acumulada	(9.982,92)	(2.974,74)	
Imobilizado Líquido	89.732,14	10.505,32	

7.7. IMOBILIZADO LIQUIDO - OUTRAS FONTES

Imobilizado	<u>2021</u>	<u>2020</u>	<u>Taxa de Depreciação Anual</u>
Equipamentos - OUTRAS FONTES	976,85	976,85	5,34% à 11%
Móveis e Utensílios - OUTRAS FONTES	4.000,00	4.000,00	20%
	4.976,85	4.976,85	
Depreciação Acumulada	(2.010,70)	(1.610,50)	
Imobilizado Líquido	2.966,15	3.366,35	

Os bens quando adquiridos são depreciados com as taxas (percentuais) estabelecidas pela legislação vigente (% indicados nas tabelas acima).

8. PROVISÕES TRABALHISTAS

O Contingenciamento se faz necessário para resguardar as possíveis indenizações trabalhistas em função da não renovação dos Contratos de Gestão existentes na Agência. Sendo essa prática autorizada pelos Órgãos Gestores, através de Termo Aditivo e normativas específicas.

<u>ANA - CEIVAP</u>	<u>2021</u>	<u>2020</u>
Férias e Encargos - ANA CEIVAP	173.602,51	108.732,12
Verbas Rescisórias - ANA CEIVAP	233.957,26	208.892,85
	407.559,77	317.624,97

ASSOCIAÇÃO PRÓ-GESTÃO DAS ÁGUAS DA BACIA HIDROGRÁFICA DO RIO PARAIBA DO SUL - AGEVAP

Notas explicativas da Administração às demonstrações contábeis
Em 31 de dezembro de 2021

(Em Reais)

<u>INEA - CBHS</u>		
	<u>2021</u>	<u>2020</u>
Férias e Encargos - INEA CBHS	367.458,46	279.900,70
Verbas Rescisórias - INEA CBHS	496.353,85	544.718,24
	863.812,31	824.618,94
<u>INEA - GUANDU/BIG</u>		
	<u>2021</u>	<u>2020</u>
Férias e Encargos - INEA GUANDU/BIG	227.712,82	153.503,93
Verbas Rescisórias -INEA GUANDU/BIG	224.676,26	252.103,50
	452.389,08	405.607,43
<u>IGAM - PS1</u>		
	<u>2021</u>	<u>2020</u>
Férias e Encargos - IGAM PS1	3.497,95	5.548,76
Verbas Rescisórias - IGAM PS1	8.215,90	4.777,51
	11.713,85	10.326,27
<u>IGAM - PS2</u>		
	<u>2021</u>	<u>2020</u>
Férias e Encargos - IGAM PS2	6.180,34	5.548,74
Verbas Rescisórias - IGAM PS2	8.215,90	4.777,51
	14.396,24	10.326,25
<u>INEA - BG</u>		
	<u>2021</u>	<u>2020</u>
Férias e Encargos - INEA BG	212.658,52	142.443,87
Verbas Rescisórias - INEA BG	109.098,08	94.356,24
	321.756,60	236.800,11
Total Provisões Trabalhista	2.071.627,85	1.805.303,97

9. VALOR A REPASSAR

A AGEVAP é responsável pelo gerenciamento dos recursos repassados pela Agência Nacional de Águas e Saneamento Básico - ANA, destinados conforme diretrizes do Comitê - CEIVAP, portanto os valores a repassar, correspondem a contratos firmados cujos valores não foram transferidos, pois estão em andamento e pendentes de prestação de contas.

ITEM	AGENDA SETORIAL - AS VALORES A REPASSAR - CIRCULANTE	2021	2020
1	AS RQA EL 302/06-PM B MANSÁ	1.984.701,87	2.024.280,63
2	AS RQA EL 302/09-PM DIVINESIA	1.456.244,02	1.476.189,18
3	AS RQA 285/14 - PM PEQUERI	59.265,53	91.860,97
4	AS RQA 248/14 - PM ARGIRITA	-	128.252,96
5	AS RQA 272/14 - PM RECREIO	22.260,92	30.618,57

ASSOCIAÇÃO PRÓ-GESTÃO DAS ÁGUAS DA BACIA HIDROGRÁFICA DO RIO PARAIBA DO SUL - AGEVAP

**Notas explicativas da Administração às demonstrações contábeis
Em 31 de dezembro de 2021**

(Em Reais)

6	AS PARH 304/15 - PM RIO POMBA	14.819,95	14.819,95
7	AS PARH 306/15-PM S SVARG ALEG	-	10.453,96
8	AS PARH 308/15- PM CARAPEBUS	-	6.056,00
9	AS PARH309/15-PM GUARATINGUETA	10.534,73	10.534,73
10	AS PARH 312/15 - PM RESENDE	6.375,96	7.553,03
11	AS PARH 314/15 - PM PETROPOLIS	24.888,00	24.888,00
12	AS PARH 315/15- PM PARAIBA SUL	-	6.000,00
13	AS PARH 316/15 - PM AREAL	4.512,00	4.512,00
14	AS PARH 319/15-PM PATY ALFERES	295,46	295,46
15	AS PARH 321/15-PM BARRA MANSA	9.713,92	9.713,92
16	AS RQA 208/19 - PM CAÇAPAVA	389.473,04	389.473,04
17	AS RQA 209/19 - PM BICAS	140.003,01	163.443,01
18	AS RQA 210/19 - PM MURIAE	447.639,82	462.632,73
19	AS RQA 211/19 - PM UBA	313.360,25	462.632,73
20	AS RQA 229/17-PM JUIZ DE FORA	317.967,29	396.072,79
21	AS RQA 232/17 - PM PORTO REAL	105.354,30	113.441,38
22	AS RQA 234/17 - PM CATAGUASES	204.944,49	269.166,19
SUBTOTAL CIRCULANTE AS (A)		5.512.354,56	6.102.891,23

ITEM	ANTIGO PAP VALORES A REPASSAR - CIRCULANTE	2021	2020
1	RQA 200/20 - DEMETER	-	100.340,18
2	ACG 401/20 - NIPPON	-	1.668.341,19
3	RQA 212/19 - HABITAT	-	129.839,26
4	RQA 213/19 - ENGBRAX	-	231.796,85
5	RQA 202/20 - DEMETER	-	603.415,95
6	RQA 203/20 - FAVENI	-	253.530,35
7	ACG 400/20 - SOG	-	5.383,00
8	PARH 302/20 - AZEVEDO	-	40.000,00
9	RQA 204/20 - FAVENI	-	232.362,78
10	GRH 100/16 - PREFACIO	-	184.470,80
11	RQA 201/19 - MYR	-	52.420,46
12	RQA 206/19 - CERNE	-	284.500,50
13	RQA 207/19 - ENGBRAX	-	132.646,40
14	ACG 402/20 - IKHON	-	32.580,00
15	GRH 102/20 - SH CAETANO	-	28.925,40
16	ACG 400/18 - PROFILL	-	285.949,80
17	ACG 402/18 - RHA	-	1.805,51
SUBTOTAL CIRCULANTE ANTIGO PAP (B)		-	4.268.308,43

TOTAL VALORES A REPASSAR - CIRCULANTE (C) = (A+B)		5.512.354,56	10.371.199,66
--	--	---------------------	----------------------

ASSOCIAÇÃO PRÓ-GESTÃO DAS ÁGUAS DA BACIA HIDROGRÁFICA DO RIO PARAIBA DO SUL - AGEVAP

**Notas explicativas da Administração às demonstrações contábeis
Em 31 de dezembro de 2021**

(Em Reais)

ITEM	AGENDA SETORIAL - AS VALORES A REPASSAR - NÃO CIRCULANTE	2021	2020
1	AS RQA 200/19 - PM JACAREI	-	217.353,53
2	AS RQA 229/18 -PM S J BARREIRO	1.862.848,61	1.862.848,61
3	AS PARH 301/16 - PM SJ CAMPOS	588.402,17	671.734,83
4	AS RQA 223/18 - PM MURIAE	248.305,92	248.305,92
5	AS RQA 224/18 - PM MURIAE	238.399,89	238.399,89
6	AS RQA 203/19-PM ST M MADALENA	3.995.435,39	3.995.435,39
7	AS RQA 204/19-PM ST M MADALENA	508.044,54	508.044,54
8	AS RQA 205/19 - PM JACAREI	982.604,86	982.604,86
9	AS RQA 228/18 - PM AREIAS	1.649.774,44	1.649.774,44
10	AS RQA 205/20 - PM SAO J BARRA	247.259,50	462.632,73
11	AS RQA 206/20 - PM OLARIA	1.021.451,68	1.021.451,68
12	AS RQA 207/20- PM S S V ALEGRE	2.336.264,44	2.336.264,44
13	AS RQA 208/20-PM MAR ESPANHA	2.332.178,50	2.332.178,50
14	AS RQA 209/20- PM MARIPA MINAS	411.794,24	221.846,69
15	AS RQA 210/20-PM MARIPA MINAS	464.429,55	304.944,17
16	AS RQA 211/20- PM MARIPA MINAS	2.027.616,34	2.519.988,66
SUBTOTAL NÃO CIRCULANTE AS (D)		18.914.810,07	19.573.808,88

ITEM	APOIO AO COMITÊ DE BACIA HIDROGRÁFICA - ACBH VALORES A REPASSAR - NÃO CIRCULANTE	2021	2020
1	RQA EL302/05 - PM GUARATINGUETA	-	28.800,00
2	RQA PL 214/09 - DEMSUR	-	2.028,00
3	RQA 297/14 - PM LORENA	-	6.571,21
4	RQA 411/14 - PM PIQUETE	-	2.094,07
5	RQA 413/14 - PM AREIAS	-	2.445,03
6	RQA 242/14 - PM EW BANK CAMARA	-	2.094,73
7	RQA 247/14 - PM TABULEIRO	-	2.094,73
8	RQA 249/14 - PM GOIANA	-	2.094,73
9	RQA 273/14 - PM RIO NOVO	-	2.140,85
10	RQA 279/14 - PM TOCANTINS	-	2.185,55
11	RQA 263/14 - PM DIVINESIA	-	2.094,73
12	RQA 264/14 - PM EUGENOPOLIS	-	2.185,55
13	RQA 283/14 - PM MERCES	-	2.093,92
14	RQA 281/14 - PM BOM JARDIM DE MINAS	-	2.049,23
15	RQA 412/14 - PM REDENÇÃO DA SERRA	-	2.003,23
16	RQA 230/17 - PM GUARATINGUETA	-	6.881,25
17	RQA PL 209/08 - AMPAR	-	631,53
18	RQA PL 204/09 - AMPAR	-	914,61
19	ACG 403/19 - ABNT	-	6.550,00
20	PARH - 300/20 - CODEX/GT4W	-	691.748,67
21	RQA 201/20- CEF	-	476.749,20

ASSOCIAÇÃO PRÓ-GESTÃO DAS ÁGUAS DA BACIA HIDROGRÁFICA DO RIO PARAIBA DO SUL - AGEVAP

**Notas explicativas da Administração às demonstrações contábeis
Em 31 de dezembro de 2021**

(Em Reais)

22	PARH 301/20 - AGUA E SOLO	-	1.980.052,04
SUBTOTAL NÃO CIRCULANTE ANTIGO PAP (E)		-	3.226.502,86
TOTAL VALORES A REPASSAR - NÃO CIRCULANTE (F) = (D+E)		18.914.810,07	22.800.311,74
TOTAL GERAL (G) = (C+F)		24.427.164,63	33.171.511,40

10. RECURSOS DE PROJETOS

Os valores recebidos dos contratos de gestão firmados com a Agência Nacional de Águas e Saneamento Básico – ANA, Instituto Estadual do Ambiente - INEA e com o Instituto Mineiro de Gestão das Águas – IGAM são registrados em uma conta do passivo, em contrapartida da conta bancária de origem, para serem destinados conforme o projeto orçado.

No mesmo grupo contábil no passivo, são lançados em conta redutora os gastos incorridos em cada exercício, instituído no contrato, como as despesas operacionais ligadas ao contrato de gestão, e também os valores já comprometidos para realização de projetos definidos nos orçamentos aprovados.

<u>ANA - CEIVAP</u>	<u>2021</u>	<u>2020</u>
Contrato de Gestão	26.819.897,88	33.988.615,22
Rendimento Contrato de Gestão	69.408.844,68	64.439.846,11
Resultado de Exercício de Contrato de Gestão	(33.418.400,48)	(33.791.100,64)
	<u>62.810.342,08</u>	<u>64.637.360,69</u>

<u>INEA - CBHS</u>	<u>2021</u>	<u>2020</u>
Contrato de Gestão	123.466.558,94	104.683.486,25
Rendimento Contrato de Gestão	16.814.185,85	14.261.138,28
Resultado de Exercício de Contrato de Gestão	(55.223.840,23)	(43.758.147,69)
	<u>85.056.904,56</u>	<u>75.186.476,84</u>

<u>INEA - GUANDU/BIG</u>	<u>2021</u>	<u>2020</u>
Contrato de Gestão	189.919.966,53	156.635.683,91
Rendimento Contrato de Gestão	13.299.762,45	9.012.856,90
Resultado de Exercício de Contrato de Gestão	(45.652.645,71)	(30.785.694,77)
	<u>157.567.083,27</u>	<u>134.862.846,04</u>

ASSOCIAÇÃO PRÓ-GESTÃO DAS ÁGUAS DA BACIA HIDROGRÁFICA DO RIO PARAIBA DO SUL - AGEVAP

Notas explicativas da Administração às demonstrações contábeis
Em 31 de dezembro de 2021

(Em Reais)

<u>IGAM - PS1</u>	<u>2021</u>	<u>2020</u>
Contrato de Gestão	8.930.952,59	6.809.502,11
Rendimento Contrato de Gestão	621.689,01	448.496,92
Resultado de Exercício de Contrato de Gestão	(5.168.040,83)	(2.498.225,25)
	<u>4.384.600,77</u>	<u>4.759.773,78</u>

<u>IGAM - PS2</u>	<u>2021</u>	<u>2020</u>
Contrato de Gestão	4.276.073,28	2.095.848,08
Rendimento Contrato de Gestão	417.496,70	337.144,00
Resultado de Exercício de Contrato de Gestão	(2.072.132,40)	(1.234.988,12)
	<u>2.621.437,58</u>	<u>1.198.003,96</u>

<u>INEA - BG</u>	<u>2021</u>	<u>2020</u>
Contrato de Gestão	68.217.322,95	46.455.082,48
Rendimento Contrato de Gestão	2.485.416,22	1.081.384,09
Resultado de Exercício de Contrato de Gestão	(8.889.931,09)	(5.655.171,88)
	<u>61.812.808,08</u>	<u>41.881.294,69</u>

<u>OUTRAS FONTES</u>	<u>2021</u>	<u>2020</u>
Recursos	209.424,37	209.530,71
Resultado de Exercício	21.223,02	(16.880,47)
	<u>230.647,39</u>	<u>192.650,24</u>

<u>IGAM DO1 A DO6</u>	<u>2021</u>	<u>2020</u>
Contrato de Gestão	119.830.894,54	89.631.331,42
Rendimento Contrato de Gestão	2.909.900,37	-
Resultado de Exercício de Contrato de Gestão	(255.993,33)	(182,50)
	<u>122.484.801,58</u>	<u>89.631.148,92</u>

ASSOCIAÇÃO PRÓ-GESTÃO DAS ÁGUAS DA BACIA HIDROGRÁFICA DO RIO PARAIBA
DO SUL - AGEVAP

Notas explicativas da Administração às demonstrações contábeis
Em 31 de dezembro de 2021

(Em Reais)

<u>ANA DOCE</u>	<u>2021</u>	<u>2020</u>
Contrato de Gestão	62.810.347,25	9.985.520,37
Rendimento Contrato de Gestão	464.164,36	-
Resultado de Exercício de Contrato de Gestão	(5.590.456,26)	(36,50)
	<u>57.684.055,35</u>	<u>9.985.483,87</u>
Total – Recursos de Projetos	<u>554.631.457,64</u>	<u>422.351.919,50</u>

11. PATRIMÔNIO LÍQUIDO

11.1 PATRIMÔNIO SOCIAL

Integram o patrimônio da Associação os bens e direitos de qualquer título que são destinados em carácter permanente.

11.2 SUPERÁVIT/DÉFICIT ACUMULADOS

Registra o valor do superávit/déficit do exercício a ser submetido à apreciação da Assembleia Geral para incorporação ao patrimônio social da Associação.

A Associação registrou um superavit em dezembro de 2021 de R\$ 21.223,02 e déficit de R\$ 16.880,47 em dezembro de 2020, que são referentes ao Centro de Custo – Outras Fontes.

12. RESULTADO - ANA CEIVAP

<u>RECEITAS</u>	<u>2021</u>	<u>2020</u>
Receita - Investimento	5.465.887,29	1.312.327,43
Receita - Custeio	1.908.023,68	2.211.344,93
	<u>7.373.910,97</u>	<u>3.523.672,36</u>
<u>INVESTIMENTO</u>		
Recursos Humanos e Benefícios - Prof. Técnicos	(645.244,85)	-
Plano de Saúde - Prof. Técnicos	(35.567,72)	-
Vale Refeição/Alimentação - Prof. Técnicos	(28.028,86)	-

ASSOCIAÇÃO PRÓ-GESTÃO DAS ÁGUAS DA BACIA HIDROGRÁFICA DO RIO PARAIBA DO SUL - AGEVAP

**Notas explicativas da Administração às demonstrações contábeis
Em 31 de dezembro de 2021**

(Em Reais)

Deslocamento - Prof. Técnicos	(4.267,41)	-
Alimentação/Hospedagem - Prof. Técnicos	(3.640,34)	-
Demais Despesas Operacionais - Prof. Técnicos	(139,90)	-
Gestão dos Recursos Hídricos - GRH	(2.201.097,91)	-
Agenda Setorial - AS	(2.495.290,97)	-
Apoio ao Comitê de Bacia Hidrográfica - ACBH	(52.609,33)	-
Disponibilização das Informações	-	(5.612,87)
Planejamento e Gestão	-	(350.751,92)
Reconhecimento Social	-	(7.930,85)
Representação do Comitê	-	(4.210,00)
Gerenciamento de Recursos Hídricos	-	(6.800,00)
Recursos Humanos e Benefícios - Escola de Projetos	-	(466.293,17)
Plano de Saúde - Escola de Projetos	-	(30.486,83)
Vale Refeição/Alimentação - Escola de Projetos	-	(21.505,88)
Deslocamento - Escola de Projetos	-	(3.878,60)
Alimentação/Hospedagem - Escola de Projetos	-	(2.611,19)
Locação de Veículo - Escola de Projetos	-	(23.767,40)
Material de Consumo - Escola de Projetos	-	(1.223,00)
Demais Despesas Operacionais - Escola de Projetos	-	(20.737,63)
Recursos Humanos e Benefícios - UD	-	(339.486,36)
Plano de Saúde - UD	-	(4.094,76)
Vale Refeição/Alimentação - UD	-	(4.832,89)
Deslocamento - UD	-	(570,36)
Alimentação/Hospedagem - UD	-	(722,42)
Material de Consumo - UD	-	(379,00)
Telefone/Internet - UD	-	(1.927,25)
Energia - UD	-	(225,96)
Colaborador Eventual - UD	-	(111,30)
	(5.465.887,29)	(1.298.159,64)

ASSOCIAÇÃO PRÓ-GESTÃO DAS ÁGUAS DA BACIA HIDROGRÁFICA DO RIO PARAIBA DO SUL - AGEVAP

**Notas explicativas da Administração às demonstrações contábeis
Em 31 de dezembro de 2021**

(Em Reais)

<u>CUSTEIO</u>		
Recursos Humanos e Benefícios - Sede	(766.880,13)	(555.764,52)
Plano de Saúde - Sede	(79.458,48)	(83.681,43)
Vale Refeição/Alimentação - Sede	(25.350,70)	(25.071,67)
Recursos Humanos e Benefícios - Sede Fim	-	(318.274,31)
Plano de Saúde - Sede Fim	-	(24.940,41)
Vale Refeição/Alimentação - Sede Fim	-	(16.919,76)
Deslocamento - Sede	(5.795,12)	(17.226,38)
Alimentação/Hospedagem - Sede	(1.308,40)	(11.960,16)
Locação de Veículo - Sede	(6.785,62)	(16.316,21)
Publicação - Sede	(21.879,03)	(21.214,36)
Material de Consumo - Sede	(17.012,94)	(17.864,30)
Telefone/Internet - Sede	(24.549,39)	(21.418,06)
Limpeza - Sede	(22.398,14)	(20.675,00)
Aluguel de Imóvel - Sede	(83.202,08)	(81.527,58)
Energia - Sede	(18.945,48)	(16.040,75)
Assessoria Jurídica	(96.012,00)	(92.087,38)
Assessoria Contábil	(99.908,40)	(101.655,00)
Manutenção de Informática - Sede	(9.049,59)	(9.600,69)
Softwares e Sistemas	(15.063,03)	(5.308,12)
Auditoria Externa	(20.287,72)	(21.163,80)
Capacitação e Treinamento	(480,00)	-
Demais Despesas Operacionais	(30.384,38)	(51.241,14)
Conselhos Administrativo/Fiscal/Assembleia	(10.700,44)	(10.258,00)
Processos Judiciais	-	(233.648,92)
Depreciação	(374.875,28)	(346.482,85)
Aprovisionamento Recursos Humanos	(177.697,33)	(105.171,92)
	(1.908.023,68)	(2.225.512,72)

ASSOCIAÇÃO PRÓ-GESTÃO DAS ÁGUAS DA BACIA HIDROGRÁFICA DO RIO PARAIBA DO SUL - AGEVAP

**Notas explicativas da Administração às demonstrações contábeis
Em 31 de dezembro de 2021**

(Em Reais)

13. RESULTADO - INEA CBHS

	<u>RECEITAS</u>	<u>2021</u>	<u>2020</u>
Receita - Investimento		6.440.366,21	
Receita - Custeio		5.100.196,12	5.506.620,75
		11.542.583,33	5.506.620,75
	<u>INVESTIMENTO</u>		
Recursos Humanos e Benefícios - Escritório de Projetos		(634.548,54)	(578.384,69)
Plano de Saúde - Escritório de Projetos		(27.248,77)	(20.626,42)
Vale Refeição/Alimentação - Escritório de Projetos		(28.260,33)	(25.978,85)
Deslocamento - Escritório de Projetos		(200,00)	(1.368,93)
Alimentação/Hospedagem - Escritório de Projetos		-	(689,06)
Despesas Operacionais - Escritório de Projetos		(31.831,82)	(870,00)
Projetos - Forum Fluminense		(16.812,79)	(23.705,92)
Projetos - Geral		(155.964,84)	(175.242,25)
Projetos - CBH Médio Paraíba do Sul		(107.450,99)	(71.502,17)
Projetos - CBH Piabanha		(154.314,86)	(146.094,37)
Projetos - CBH Rio Dois Rios		(896.270,82)	(181.371,96)
Projetos - CBH Baixo Paraíba do Sul e Itabapoana		(222.718,15)	(47.277,38)
Projetos - Transposição		(4.164.744,30)	(282.521,08)
		(6.440.366,21)	(1.555.633,08)
	<u>CUSTEIO</u>		
Recursos Humanos e Benefícios - UDS		(916.202,66)	(874.850,41)
Plano de Saúde - UDS		(80.650,16)	(65.579,54)
Vale Refeição/Alimentação - UDS		(38.889,68)	(38.680,06)
Deslocamento - UDS		(6.638,62)	(7.821,91)
Alimentação/Hospedagem - UDS		(595,36)	(1.351,73)
Locação de Veículos - UDS		(37.937,76)	(74.116,39)
Material de Consumo - UDS		(2.880,20)	(8.366,61)
Telefone/Internet - UDS		(32.450,05)	(32.817,26)
Limpeza - UDS		(25.722,32)	(34.993,88)
Demais Despesas Operacionais - UDS		(4.300,98)	(6.115,56)
Atividades de Comunicação - UDS		-	(18.186,20)
Recursos Humanos e Benefícios - Sede Meio		(302.800,85)	(254.410,13)
Plano de Saúde - Sede Meio		(13.497,21)	(8.981,97)
Vale Refeição/Alimentação - Sede Meio		(10.608,11)	(8.107,28)
Recursos Humanos e Benefícios - Sede Fim		(500.628,58)	(472.908,40)
Plano de Saúde - Sede Fim		(24.202,99)	(16.442,29)
Vale Refeição/Alimentação - Sede Fim		(21.702,64)	(19.570,72)
Deslocamento - Sede		(188,81)	(7.090,07)
Locação de Veículos - Sede		(2.376,96)	(2.131,41)

ASSOCIAÇÃO PRÓ-GESTÃO DAS ÁGUAS DA BACIA HIDROGRÁFICA DO RIO PARAIBA DO SUL - AGEVAP

**Notas explicativas da Administração às demonstrações contábeis
Em 31 de dezembro de 2021**

(Em Reais)

Alimentação/Hospedagem - Sede	-	(4.221,18)
Publicação - Sede	(20.116,65)	(21.895,75)
Material de Consumo - Sede	(6.503,60)	(6.911,17)
Telefone/Internet - Sede	(8.940,93)	(6.597,63)
Limpeza - Sede	(8.660,56)	(7.976,29)
Aluguel de Imóvel - Sede	(32.171,52)	(28.936,39)
Energia - Sede	(7.325,58)	(5.026,89)
Demais Despesas Operacionais - Sede	(22.833,69)	(17.750,01)
Site	(18.263,92)	(646,70)
Assessoria Jurídica	(41.183,84)	(23.388,48)
Assessoria Contábil	(45.475,28)	(32.462,60)
Manutenção de Informática	(3.499,21)	(3.712,27)
Suporte Software	-	(2.069,10)
Auditoria Externa	(7.802,12)	(8.183,34)
Capacitação e Treinamento	(4.164,00)	-
Software	(20.740,64)	(9.999,96)
Conselhos Administrativo/Fiscal	(5.870,34)	(4.929,85)
Recursos Humanos e Benefícios - Transposição Meio	(408.650,26)	(472.556,23)
Plano de Saúde - Transposição Meio	(19.547,42)	(19.024,66)
Vale Refeição/Alimentação - Transposição Meio	(15.363,71)	(15.626,12)
Recursos Humanos e Benefícios - Transposição Fim	(697.225,18)	(465.529,92)
Plano de Saúde - Transposição Fim	(40.446,02)	(10.530,67)
Vale Refeição/Alimentação - Transposição Fim	(25.925,65)	(12.436,32)
Deslocamento - Transposição	-	(402,40)
Locação de Veículos - Transposição	(3.565,56)	(3.681,49)
Alimentação/Hospedagem - Transposição	-	(24,84)
Publicação - Transposição	(3.892,10)	(5.318,31)
Material de Consumo - Transposição	(8.552,55)	(15.890,60)
Telefone/Internet - Transposição	(10.359,62)	(12.714,07)
Limpeza - Transposição	(12.542,88)	(12.306,32)
Aluguel de Imóvel - Transposição	(46.593,18)	(50.830,72)
Energia - Transposição	(10.609,45)	(10.158,34)
Despesas Operacionais - Transposição	(10.270,33)	(27.597,87)
Dual Study	(217.215,79)	(62.460,08)
Site - Transposição	(954,86)	(936,30)
Assessoria Jurídica - Transposição	(56.472,32)	(33.872,94)
Assessoria Contábil - Transposição	(55.948,72)	(56.926,80)
Manutenção de Informática - Transposição	(5.067,81)	(5.376,39)
Suporte Software - Transposição	-	(2.953,60)
Auditoria Externa - Transposição	(11.446,08)	(11.851,72)
Capacitação e Treinamento	(852,00)	(10.000,00)
Software	(2.810,64)	-
Conselhos Administrativo/Fiscal - Transposição	(3.884,08)	(3.619,98)

ASSOCIAÇÃO PRÓ-GESTÃO DAS ÁGUAS DA BACIA HIDROGRÁFICA DO RIO PARAIBA DO SUL - AGEVAP

**Notas explicativas da Administração às demonstrações contábeis
Em 31 de dezembro de 2021**

(Em Reais)

Processos Judiciais	(854.609,70)	(66.538,41)
Aprovisionamento Recursos Humanos	(196.957,17)	(362.995,10)
Depreciação	(104.607,22)	(61.598,04)
	(5.100.196,12)	(3.950.987,67)

14. RESULTADO - INEA GUANDU BIG

	<u>2021</u>	<u>2020</u>
<u>RECEITA</u>		
Receita - Investimento	11.665.791,55	
Receita - Custeio	3.291.794,10	6.291.120,86
	14.957.585,65	6.291.120,86

<u>INVESTIMENTO</u>		
Recursos Humanos e Benefícios - Escritório de Projetos	(64.058,33)	-
Plano de Saúde - Escritório de Projetos	(2.203,72)	-
Vale Refeição/Alimentação - Escritório de Projetos	(4.935,00)	-
Projetos - CBH Guandu	(11.477.463,94)	(3.385.945,32)
Projetos - CBH BIG	(117.130,56)	(16.050,61)
	(11.665.791,55)	(3.401.995,93)

<u>CUSTEIO</u>		
Recursos Humanos e Benefícios - UD	(818.919,28)	(486.294,64)
Plano de Saúde - UD	(39.794,66)	(23.161,04)
Vale Refeição/Alimentação - UD	(36.895,01)	(23.972,85)
Deslocamento - UD	(2.270,57)	(3.789,91)
Alimentação/Hospedagem - UD	(3.422,66)	(681,32)
Locação de Veículo - UD	(16.304,33)	(20.044,49)
Material de Consumo - UD	(1.201,55)	(8.464,06)
Telefone/Internet - UD	(9.757,93)	(8.300,99)
Limpeza - UD	(36.623,73)	(42.106,22)
Energia - UD	(3.530,07)	(7.579,34)
Manutenção de Informática - UD	-	(14.000,00)
Demais Despesas Operacionais - UD	(3.152,14)	(6.868,49)
Atividades de Comunicação - UD	-	(6.012,99)
Aluguel de Imóvel -UD	(41.974,34)	(24.178,04)
Recursos Humanos e Benefícios - Sede Meio	(776.692,71)	(701.415,97)
Plano de Saúde - Sede Meio	(36.534,31)	(29.190,46)
Vale Refeição/Alimentação - Sede Meio	(28.715,42)	(26.241,17)
Recursos Humanos e Benefícios - Sede Fim	(583.151,09)	(467.058,29)
Plano de Saúde - Sede Fim	(45.731,22)	(14.824,69)
Vale Refeição/Alimentação - Sede Fim	(23.046,54)	(17.635,56)

ASSOCIAÇÃO PRÓ-GESTÃO DAS ÁGUAS DA BACIA HIDROGRÁFICA DO RIO PARAIBA DO SUL - AGEVAP

**Notas explicativas da Administração às demonstrações contábeis
Em 31 de dezembro de 2021**

(Em Reais)

Deslocamento - Sede	(3.255,68)	7.985,20)
Locação de Veículo - Sede	(25.403,16)	(20.974,68)
Alimentação/Hospedagem - Sede	(2.101,80)	(4.627,68)
Publicação - Sede	(21.391,72)	(13.750,82)
Material de Consumo - Sede	(17.034,14)	(17.708,83)
Telefone/Internet - Sede	(21.284,00)	(21.178,16)
Limpeza - Sede	(23.443,40)	(21.639,83)
Aluguel de Imóvel - Sede	(87.085,00)	(85.332,33)
Energia - Sede	(19.829,56)	(16.789,32)
Demais Despesas Operacionais - Sede	(25.031,90)	(24.441,40)
Assessoria Jurídica	(124.607,91)	(63.310,14)
Assessoria Contábil	(132.359,76)	(78.609,90)
Auditoria Independente	(21.241,58)	(22.151,44)
Manutenção de Informática	(9.471,88)	(10.048,72)
Suporte Software	- 0,00	(9.604,82)
Despesas de Terceiros	- 0,00	(1.890,38)
Conselho de Administração Fiscal	(11.000,88)	(6.686,81)
Site	(9.792,80)	(1.750,46)
Demais Custos Oper Inea G/B	(21.435,58)	-
Processo Judiciais	-	(72.249,50)
Depreciação	(44.389,50)	(42.530,67)
Equipamentos e Softwares	- 0,00	(8.883,97)
Despesas Operacionais UD BIG	- 0,00	(230.932,16)
Aprovisionamento	(163.916,29)	(174.227,19)
	(3.291.794,10)	(2.889.124,93)

15. RESULTADO - IGAM PS1

	<u>2021</u>	<u>2020</u>
<u>RECEITAS</u>		
Receita - Investimento	2.575.680,06	
Receita - Custeio	100.367,28	2.145.470,42
	<u>2.676.047,34</u>	<u>2.145.470,42</u>

<u>INVESTIMENTO</u>		
Operacionalização do Comitê	(5.689,63)	(8.461,98)
Projetos IGAM PS1	(2.569.990,43)	(2.062.392,38)
	<u>(2.575.680,06)</u>	<u>(2.070.854,36)</u>

<u>CUSTEIO</u>		
Recursos Humanos e Benefícios - UD	(40.334,49)	(38.289,99)
Plano de Saúde - UD	(7.783,10)	(8.974,74)

ASSOCIAÇÃO PRÓ-GESTÃO DAS ÁGUAS DA BACIA HIDROGRÁFICA DO RIO PARAIBA DO SUL - AGEVAP

**Notas explicativas da Administração às demonstrações contábeis
Em 31 de dezembro de 2021**

(Em Reais)

Vale Refeição/Alimentação - UD	(2.563,20)	(2.466,27)
Deslocamento - UD	(598,85)	(525,77)
Alimentação/Hospedagem - UD	(999,64)	(940,53)
Material de Consumo - UD	-	(38,00)
Demais Despesas Operacionais - UD	-	(18,16)
Recursos Humanos e Benefícios - Sede Meio	(13.171,35)	(73,92)
Plano de Saúde - Sede Meio	(1.163,69)	(929,81)
Vale Refeição/Alimentação - Sede Meio	(914,61)	(835,25)
Recursos Humanos e Benefícios - Sede Fim	(7.148,66)	(270,23)
Deslocamento - Sede	-	(440,95)
Alimentação/Hospedagem - Sede	-	(170,14)
Publicação - Sede	(1.748,68)	(642,52)
Limpeza - Sede	(746,57)	(689,14)
Material de Consumo - Sede	(506,61)	(815,01)
Telefone/Internet - Sede	(458,16)	(413,58)
Energia - Sede	(631,52)	(534,68)
Aluguel de Imóvel - Sede	(2.773,40)	(2.717,57)
Demais Despesas Operacionais - Sede	(1.981,00)	(3.049,00)
Site	(57,20)	-
Assessoria Contábil	(3.330,28)	(3.388,50)
Assessoria Jurídica	(3.200,40)	(2.016,36)
Auditoria Externa	(605,48)	(705,46)
Manutenção de Informática	(301,62)	(320,02)
Suporte Software	-	(221,38)
Software	(167,30)	-
Conselhos Administrativo/Fiscal	(62,85)	(27,73)
Aprovisionamento Recursos Humanos	(7.643,40)	(3.853,95)
Depreciação	(1.475,22)	(1.247,40)
	(100.367,28)	(74.616,06)

16. RESULTADO - IGAM PS2

	<u>2021</u>	<u>2020</u>
<u>RECEITAS</u>		
Receita - Investimento	744.143,81	
Receita - Custeio	96.893,19	984.839,01
	<u>841.037,00</u>	<u>984.839,01</u>

ASSOCIAÇÃO PRÓ-GESTÃO DAS ÁGUAS DA BACIA HIDROGRÁFICA DO RIO PARAIBA DO SUL - AGEVAP

**Notas explicativas da Administração às demonstrações contábeis
Em 31 de dezembro de 2021**

(Em Reais)

<u>INVESTIMENTO</u>		
Operacionalização do Comitê	(4.390,66)	(6.337,54)
Projetos IGAM PS2	(739.753,15)	(900.515,48)
	(744.143,81)	(906.853,02)
<u>CUSTEIO</u>		
Recursos Humanos e Benefícios - UD	(36.799,95)	(41.942,55)
Plano de Saúde - UD	(7.783,11)	(8.974,64)
Vale Refeição/Alimentação - UD	(2.563,21)	(2.466,27)
Deslocamento - UD	(416,47)	(903,65)
Alimentação/Hospedagem - UD	(1.189,71)	(1.660,21)
Material de Consumo - UD	-	(212,00)
Demais Despesas Operacionais - UD	(16,65)	(716,98)
Recursos Humanos e Benefícios - Sede Meio	(13.171,38)	(73,92)
Plano de Saúde - Sede Meio	(1.163,69)	(929,81)
Vale Refeição/Alimentação - Sede Meio	(914,61)	(835,25)
Recursos Humanos e Benefícios - Sede Fim	(7.023,46)	(236,95)
Deslocamento - Sede	-	(160,13)
Publicação - Sede	(1.616,52)	(288,25)
Limpeza - Sede	(746,57)	(689,14)
Material de Consumo - Sede	(506,88)	(671,30)
Telefone/Internet - Sede	(458,16)	(413,58)
Energia - Sede	(631,52)	(534,68)
Aluguel de Imóvel - Sede	(2.773,40)	(2.717,57)
Demais Despesas Operacionais - Sede	(2.079,95)	(3.434,19)
Site	(57,20)	-
Software	(167,30)	-
Assessoria Contábil	(3.330,28)	(3.388,50)
Assessoria Jurídica	(3.200,40)	(2.016,36)
Auditoria Externa	(605,48)	(705,46)
Manutenção de Informática	(301,62)	(320,02)
Suporte Software	-	(221,38)
Conselhos Administrativo/Fiscal	(62,85)	(27,73)
Aprovisionamento Recursos Humanos	(7.986,76)	(2.347,23)
Depreciação	(1.326,06)	(1.098,24)
	(96.893,19)	(77.985,99)

ASSOCIAÇÃO PRÓ-GESTÃO DAS ÁGUAS DA BACIA HIDROGRÁFICA DO RIO PARAIBA DO SUL - AGEVAP

**Notas explicativas da Administração às demonstrações contábeis
Em 31 de dezembro de 2021**

(Em Reais)

17. RESULTADO – INEA BG

	<u>RECEITAS</u>	<u>2021</u>	<u>2020</u>
Receita - Investimento		2.183.989,77	
Receita - Custeio		1.210.467,61	3.868.849,54
		3.394.457,38	3.868.849,54

	<u>INVESTIMENTO</u>	
Recursos Humanos e Benefícios - Escritório de Projetos	(1.130.656,10)	(782.280,39)
Plano de Saúde - Escritório de Projetos	(68.399,58)	(36.609,61)
Vale Refeição/Alimentação - Escritório de Projetos	(50.455,30)	(40.671,52)
Deslocamento - Escritório de Projetos	(22,95)	-
Demais Despesas Operacionais - Escritório de Projetos	(3.797,06)	-
Projetos - CBH BG	(930.658,78)	(1.634.942,39)
	(2.183.989,77)	(2.494.503,91)

	<u>CUSTEIO</u>	
Recursos Humanos e Benefícios - UD	(519.926,27)	(587.922,07)
Plano de Saúde - UD	(35.501,15)	(36.044,12)
Vale Refeição/Alimentação - UD	(22.697,20)	(26.936,76)
Deslocamento - UD	(939,23)	(2.093,72)
Alimentação/Hospedagem - UD	(1.513,84)	(1.241,24)
Material de Consumo - UD	-	(14.066,61)
Telefone/Internet - UD	(3.222,91)	(3.290,90)
Energia - UD	(1.336,90)	3.600,29)
Limpeza - UD	-	(27.618,10)
Demais Despesas Operacionais - UD	(57.139,66)	(62.314,75)
Recursos Humanos e Benefícios - Sede Meio	(187.835,58)	(172.220,96)
Plano de Saúde - Sede Meio	(9.726,96)	(8.259,28)
Vale Refeição/Alimentação - Sede Meio	(7.498,84)	(7.311,28)
Recursos Humanos e Benefícios - Sede Fim	(70.818,94)	(79.476,59)
Plano de Saúde - Sede Fim	(5.134,92)	(4.246,56)
Vale Refeição/Alimentação - Sede Fim	(5.105,41)	(4.892,68)
Deslocamento - Sede	(370,56)	(1.841,85)
Alimentação/Hospedagem - Sede	(67,08)	(2.661,70)
Publicação - Sede	(16.198,32)	(15.976,47)
Material de Consumo - Sede	(4.706,11)	(4.937,50)
Telefone/Internet - Sede	(5.011,84)	(5.530,78)
Locação de Veículo - Sede	(1.680,24)	(1.643,65)
Limpeza - Sede	(6.122,04)	(5.651,07)

ASSOCIAÇÃO PRÓ-GESTÃO DAS ÁGUAS DA BACIA HIDROGRÁFICA DO RIO PARAIBA DO SUL - AGEVAP

**Notas explicativas da Administração às demonstrações contábeis
Em 31 de dezembro de 2021**

(Em Reais)

Aluguel de Imóvel - Sede	(22.741,88)	(22.202,39)
Energia - Sede	(5.178,43)	(4.384,47)
Demais Despesas Operacionais - Sede	(7.350,83)	(8.789,74)
Site	(6.044,04)	(6.032,30)
Assessoria Jurídica	(28.155,28)	(16.533,18)
Assessoria Contábil	(27.308,28)	(27.785,70)
Manutenção de Informática	(2.473,55)	(2.624,19)
Auditoria Externa	(5.637,34)	(5.784,78)
Suporte Software	-	(1.462,64)
Projeto e Ações	- 0,00	(2.494.503,91)
Despesas Judiciais	- 0,00	(19.019,89)
Conselho de Administração/Fiscal	(5.727,59)	(3.984,62)
Demais Despesas Operacionais Inea BG	(10.622,05)	(2.716,28)
Aprovisionamento	(126.674,34)	(173.246,52)
	(1.210.467,61)	(3.868.849,54)

18. RESULTADO – OUTRAS FONTES

	<u>2021</u>	<u>2020</u>
<u>RECEITAS</u>		
Receita	62.004,71	7.361,30
	62.004,71	7.361,30
<u>DESPESAS</u>		
Demais Despesas Operacionais	(7.361,97)	(2.416,07)
Restituição de Seguro e Jetom	(33.019,52)	(21.425,50)
Depreciação	(400,20)	(400,20)
Resultado do Período	(21.223,02)	16.880,47
	(62.004,71)	(7.361,30)

19 RESULTADO - IGAM DO1 A DO6

	<u>2021</u>	<u>2020</u>
<u>RECEITAS</u>		
Receita – Investimento	19.117,48	-
Receita - Custeio	244.615,11	182,50
	263.732,59	182,50
<u>INVESTIMENTO</u>		
CBH Piranga	(3.548,10)	-
CBH Piracicaba	(7.993,01)	-
CBH Santo Antonio	(2.906,55)	-
CBH Suaçui	(1.555,16)	-
CBH Caratinga	(1.556,36)	-
CBH Manhuaçu	(1.558,30)	-
	(19.117,48)	-

ASSOCIAÇÃO PRÓ-GESTÃO DAS ÁGUAS DA BACIA HIDROGRÁFICA DO RIO PARAIBA DO SUL - AGEVAP

**Notas explicativas da Administração às demonstrações contábeis
Em 31 de dezembro de 2021**

(Em Reais)

<u>CUSTEIO</u>		
Recursos Humanos e Benefícios	(183.456,70)	-
Plano de Saúde	(4.174,07)	-
Vale Refeição/Alimentação	(3.882,76)	-
Aluguel de Imóvel	(25.512,46)	-
Água e Esgoto	(136,55)	-
Energia	(3.410,00)	-
Demais Despesas Operacionais	(109,51)	(182,50)
Propaganda e Publicidade	(7.016,46)	-
Assessoria Contábil	(10.545,68)	-
Auditoria Externa	(6.370,92)	-
	(244.615,11)	(182,50)

20 RESULTADO - ANA DOCE

	<u>2021</u>	<u>2020</u>
Receita – Investimento	4.834.753,75	-
Receita - Custeio	722.344,35	36,50
	5.557.098,10	36,50

<u>INVESTIMENTO</u>		
Projetos CBH Doce	(4.834.753,75)	-
	(4.834.753,75)	-

<u>CUSTEIO</u>		
Recursos Humanos e Benefícios	(556.261,79)	-
Plano de Saúde	(2.304,23)	-
Vale Refeição/Alimentação	(33.961,00)	-
Deslocamento	(3.119,04)	-
Alimentação/Hospedagem	(909,10)	-
Material de Consumo	(2.993,00)	-
Telefone/Internet	(850,76)	-
Limpeza	(314,32)	-
Aluguel de Imóvel	(43.000,00)	-
Água e Esgoto	(436,75)	-
Energia	(7.494,67)	-
Demais Despesas Operacionais	(5.065,15)	(36,50)
Propaganda e Publicidade	(17.295,19)	-
Assessoria Jurídica	(19.552,63)	-
Assessoria Contábil	(33.730,44)	-

ASSOCIAÇÃO PRÓ-GESTÃO DAS ÁGUAS DA BACIA HIDROGRÁFICA DO RIO PARAIBA DO SUL - AGEVAP

Notas explicativas da Administração às demonstrações contábeis
Em 31 de dezembro de 2021

(Em Reais)

Auditoria Externa	(4.247,28)	-
Site	(809,00)	-
	(722.344,35)	(36,50)

21. DEMONSTRAÇÕES DOS RECURSOS DOS CONTRATOS DE GESTÃO

Os quadros elencados abaixo demonstram a movimentação financeira dos recursos em 2021 por contrato de gestão, conforme regime de caixa.

DEMONSTRATIVO DE EXECUÇÃO FÍSICO-FINANCEIRA

Atualizado 31/12/2021

1 - Executor: Associação Pró-Gestão das Águas da Bacia Hidrográfica do Rio Paraíba do Sul - AGEVAP CNPJ: 05.422.000/0001-01		2 - Contrato de Gestão: 027/ANA/2020 - AGEVAP-CEIVAP	
3 - Receitas		4 - Despesas	
Disponível em 31.12.2020		Despesas	
Banco Conta Corrente ANA - CEIVAP	-	Custeio	1.316.997,38
Conta Poupança	96.631.951,53	Gestão de Recursos Hídricos	2.346.320,84
Subtotal (a):	96.631.951,53	Agenda Setorial	38.719.150,33
		Apoio ao Comitê de Bacia Hidrográfica	52.609,33
		Subtotal (e):	42.435.077,88
Recebimentos		Imobilizados	
Repasse ANA - CEIVAP	26.951.164,24	Custeio	6.860,25
Subtotal (b):	26.951.164,24	Subtotal (f):	6.860,25
Restituições		5- Saldos:	
Restituições Diversas	212.860,12	Contrato de Gestão ANA - CEIVAP	86.322.927,46
Subtotal (c):	212.860,12	Subtotal (g):	86.322.927,46
Rendimentos			
Contrato de Gestão ANA - CEIVAP	4.968.889,70		
Subtotal (d):	4.968.889,70		
6 - Total(a+b+c+d):	128.764.865,59	7 - Total(e+f+g):	128.764.865,59
Resende, 31 de dezembro de 2021.			
8 - Executor		9 - Responsável pela Execução	
André Luis de Paula Marques CPF: 060.433.898-86 Diretor-Presidente da AGEVAP		Fernanda Valadão Scudino CPF: 119.567.687-50 Diretora Executiva Resende da AGEVAP	

ASSOCIAÇÃO PRÓ-GESTÃO DAS ÁGUAS DA BACIA HIDROGRÁFICA DO RIO PARAIBA DO SUL - AGEVAP

Notas explicativas da Administração às demonstrações contábeis Em 31 de dezembro de 2021

(Em Reais)

DEMONSTRATIVO DE EXECUÇÃO FÍSICO-FINANCEIRA

Atualizado 31/12/2021

1 - Executor : Associação Pró-Gestão das Águas da Bacia Hidrográfica do Rio Paraíba do Sul - AGEVAP CNPJ: 05.422.000/0001-01		2 - Contrato de Gestão: INEA 01/2010 - AGEVAP - CBHS	
3 -Receitas		4 - Despesa	
Disponível em 31.12.2020		Despesas	
Contrato de Gestão	1.203.352,84	Contrato de Gestão	2.277.193,38
1º Termo Aditivo - Transposição	39.614.449,07	1º Termo Aditivo - Transposição	5.843.268,03
Elaboração dos Planos de Bacia CBH MPS, Piab, R2R e BPSI	469.130,35	Elaboração dos Planos de Bacia CBH MPS, Piab, R2R e BPSI	155.964,84
Fórum Fluminense de Comitê Bacia Hidrográfica	37.625,06	Fórum Fluminense de Comitê Bacia Hidrográfica	16.812,79
Subtotal (a.1):	41.324.557,32	Subtotal (d.1):	8.293.239,04
Comitê Médio Paraíba do Sul		Comitê Médio Paraíba do Sul	
(01) Diretoria do CBH MPS	117.150,28	(01) Diretoria do CBH MPS	1.984,59
(02) Fórum Rio Preto e Prog. de Mobiliz. Participativa	8.427,56	(02) Fórum Rio Preto e Prog. de Mobiliz. Participativa	-
(03) Planejamento Estratégico e Prog. de Mobiliz. Participativa	14.103,85	(03) Planejamento Estratégico e Prog. de Mobiliz. Participativa	-
(04) Gestão Participativa e Comunicação	28.865,80	(04) Gestão Participativa e Comunicação	-
(05) Escritório de Projetos	29.681,06	(05) Escritório de Projetos	-
(06) Projeto de Engenharia, Coleta e Tratamento de Efluentes	2.349.129,68	(06) Projeto de Engenharia, Coleta e Tratamento de Efluentes	-
(07) Infraestrutura / Equipamentos	31.262,42	(07) Infraestrutura / Equipamentos	-
(08) Ações Emergenciais	6.045,40	(08) Ações Emergenciais	-
(09) Apoio / Financiamento de Projetos de Pesquisa	685.707,76	(09) Apoio / Financiamento de Projetos de Pesquisa	(302,48)
(10) Escritório de Projetos	407.372,39	(10) Escritório de Projetos	129.752,15
(11) Recuperação e Prot. APP e Prog. Infraestrutura /Equip./Loc.Imóvel	304.325,11	(11) Recuperação e Prot. APP e Prog. Infraestrutura /Equip./Loc.Imóvel	-
(12) Coleta e Tratamento de Esgotos Domésticos	3.560.409,89	(12) Coleta e Tratamento de Esgotos Domésticos	49.542,69
(13) Programa de Educação Ambiental	869.669,72	(13) Programa de Educação Ambiental	19.199,53
(14) Ações Emergenciais e Diretoria do CBH MPS	42.095,82	(14) Ações Emergenciais e Diretoria do CBH MPS	-
(15) Recuperação e Cons. de Faixas Marginais de Proteção	79.917,73	(15) Recuperação e Cons. de Faixas Marginais de Proteção	-
(16) Programa de Mobilização Participativa	95.814,57	(16) Programa de Mobilização Participativa	-
(17) Cursos de Capacitação Técnica	126.676,63	(17) Cursos de Capacitação Técnica	-
(18) Geração de Mapas Cartográficos e Temáticos	193.390,20	(18) Geração de Mapas Cartográficos e Temáticos	22.203,74
(19) Infraestrutura / Equipamentos / Locação de Imóvel	260.642,38	(19) Infraestrutura / Equipamentos / Locação de Imóvel	5.164,73
(20) Recuperação e Prot. de Áreas de Preservação Permanente	105.711,35	(20) Recuperação e Prot. de Áreas de Preservação Permanente	-
(21) Ações Emergenciais e Prog. de Mobiliz. Participativa	74.231,90	(21) Ações Emergenciais e Prog. de Mobiliz. Participativa	-
(22) Programa de Educação Ambiental	43.284,04	(22) Programa de Educação Ambiental	-
(23) Plano de Comunic. Social e Trat. da Inf. Qualificada e Diretoria do CBH MPS	119.132,26	(23) Plano de Comunic. Social e Trat. da Inf. Qualificada e Diretoria do CBH MPS	-
(24) Plano de Comunic. Social e Trat. da Informação Qualificada	80.609,35	(24) Plano de Comunic. Social e Trat. da Informação Qualificada	5.883,52
(25) Diretoria do CBH MPS	567,47	(25) Diretoria do CBH MPS	-
(26) Monitoramento de Rios da Região Hidrográfica do MPS	792.969,48	(26) Monitoramento de Rios da Região Hidrográfica do MPS	3.472,19
(27) Águas do Médio	414.095,10	(27) Águas do Médio	-
(28) Escola de Projeto	154.500,96	(28) Escola de Projeto	-
Subtotal (a.2):	10.995.790,16	Subtotal (d.2):	236.900,66
Comitê Piabanha		Comitê Piabanha	
(01) Oficina do Comitê	4.233,41	(01) Oficina do Comitê	-
(02) Atividades do Comitê Piabanha	149.852,87	(02) Atividades do Comitê Piabanha	543,65
(03) Seminários sobre Eventos Críticos	1.729,96	(03) Seminários sobre Eventos Críticos	-
(04) Seminário de Saneamento	1.790,81	(04) Seminário de Saneamento	-
(05) Oficina de Comunicação, Educação Ambiental e Mobilização	479,52	(05) Oficina de Comunicação, Educação Ambiental e Mobilização	-
(06) Programa " Apoio e Parcerias Inst. de Ensino, Pesq. e Extensão"	707.856,03	(06) Programa " Apoio e Parcerias Inst. de Ensino, Pesq. e Extensão"	24.509,26
(07) Programa " Apoio e Parcerias Inst. de Ensino, Pesq. e Extensão"	225.257,99	(07) Programa " Apoio e Parcerias Inst. de Ensino, Pesq. e Extensão"	-
(08) Sistema de Inf. Geográficas e Banco de Dados e Programa "Apoio e Parcerias Inst. de Ensino, Pesq. e Extensão"	127.536,28	(08) Sistema de Inf. Geográficas e Banco de Dados e Programa "Apoio e Parcerias Inst. de Ensino, Pesq. e Extensão"	-
(09) Campanha de Divulg. Mob. e Art. do Comitê e Ass Comunic.	12.241,18	(09) Campanha de Divulg. Mob. e Art. do Comitê e Ass Comunic.	-
(10) Programa " Apoio e Parcerias Inst. de Ensino, Pesq. e Extensão"	75.086,03	(10) Programa " Apoio e Parcerias Inst. de Ensino, Pesq. e Extensão"	-
(11) Campanha de Divulg. Mob. e Art. do Comitê e Ass Comunic.	1.103,59	(11) Campanha de Divulg. Mob. e Art. do Comitê e Ass Comunic.	-
(12) Programa " Apoio e Parcerias Inst. de Ensino, Pesq. e Extensão"	150.171,94	(12) Programa " Apoio e Parcerias Inst. de Ensino, Pesq. e Extensão"	-
(13) Auxílio à Pesquisa para Elaboração de Estudos	75.086,03	(13) Auxílio à Pesquisa para Elaboração de Estudos	-
(14) Seminário Planos Municipal Saneamento	4.964,59	(14) Seminário Planos Municipal Saneamento	-
(15) Seminário SIGRHI	6.158,31	(15) Seminário SIGRHI	-
(16) Curso de Biossistema Integrado	70.181,26	(16) Curso de Biossistema Integrado	-

ASSOCIAÇÃO PRÓ-GESTÃO DAS ÁGUAS DA BACIA HIDROGRÁFICA DO RIO PARAIBA DO SUL - AGEVAP

Notas explicativas da Administração às demonstrações contábeis Em 31 de dezembro de 2021

(Em Reais)

(17) Serviço Hotelaria p/ o "V Enc. Com. do Mosaico"	1.380,70	(17) Serviço Hotelaria p/ o "V Enc. Com. do Mosaico"	-
(18) Elab. Proj. de Sist. Esgotamento Sanitário de Sumidouro	97.416,38	(18) Elab. Proj. de Sist. Esgotamento Sanitário de Sumidouro	-
(19) Contrapartida no Prog. - PSA Hídrico do CEIVAP	74.883,49	(19) Contrapartida no Prog. - PSA Hídrico do CEIVAP	-
(20) Atividades de Comunicação	2.781,94	(20) Atividades de Comunicação	-
(21) Aquisição de Material Gráfico e Brindes do Comitê	12.280,80	(21) Aquisição de Material Gráfico e Brindes do Comitê	-
(22) Desenvolvimento e Manut. Sist. Inf. e Monitoramento	654.575,45	(22) Desenvolvimento e Manut. Sist. Inf. e Monitoramento	120.159,00
(23) Apoio aos Munic. Proj. Demonstr. e Id. Fontes de Financ. p/ Invest. Projetos e Obras	4.452.209,62	(23) Apoio aos Munic. Proj. Demonstr. e Id. Fontes de Financ. p/ Invest. Projetos e Obras	11.408,60
(24) Apoio aos Municípios Implemen. dos PMSB's e PMGIRS's	1.696.199,56	(24) Apoio aos Municípios Implemen. dos PMSB's e PMGIRS's	-
(25) Capacitação e Planejamento do Comitê	305.335,45	(25) Capacitação e Planejamento do Comitê	-
(26) Mobilização Social e Educação Ambiental	48.902,52	(26) Mobilização Social e Educação Ambiental	-
(27) Incentivo ao Ref. Prot. de Mananc. Rec. de Microbacias e Sustentabilidade no Uso do Solo	1.788.998,44	(27) Incentivo ao Ref. Prot. de Mananc. Rec. de Microbacias e Sustentabilidade no Uso do Solo	-
(28) Ampliação da Equipe da UD 2 e da Sede do Comitê	741.691,60	(28) Ampliação da Equipe da UD 2 e da Sede do Comitê	147.422,95
(29) Comunicação Social e Trat. da Informação Qualificada	504.226,95	(29) Comunicação Social e Trat. da Informação Qualificada	-
(30) Planejamento Implement. Inst. de Gestão Comitê Piabanha	948.324,62	(30) Planejamento Implement. Inst. de Gestão Comitê Piabanha	22.203,61
Subtotal (a.3):	12.942.937,32	Subtotal (d.3):	326.247,07
Comitê Rio Dois Rios		Comitê Rio Dois Rios	
(01) Ajuda de Custo e Reembolso do CBH R2R	133.675,87	(01) Ajuda de Custo e Reembolso do CBH R2R	1.010,24
(02) Gestão Participativa e Comunicação	101.648,21	(02) Gestão Participativa e Comunicação	-
(03) Ações de Saneamento	4.691.063,08	(03) Ações de Saneamento	895.260,58
(04) Implantação de Reflorestamento APP - Cordeiro/RJ	65.568,62	(04) Implantação de Reflorestamento APP - Cordeiro/RJ	-
(05) Recuperação de 2 Estações de Tratamento de Esgoto-Cordeiro/RJ	396.787,80	(05) Recuperação de 2 Estações de Tratamento de Esgoto-Cordeiro/RJ	-
(06) Programa de Residência Técnica do Comitê	196.429,07	(06) Programa de Residência Técnica do Comitê	-
(07) Programa de Residência Técnica do Comitê	103.171,32	(07) Programa de Residência Técnica do Comitê	-
(08) Integração das UCs à Proteção dos RH	22.926,95	(08) Integração das UCs à Proteção dos RH	-
(09) Incentivo à Sustentabilidade no Uso da Terra	22.926,95	(09) Incentivo à Sustentabilidade no Uso da Terra	-
(10) Curso de Capacitação Técnica e Programa de Residência Técnica do Comitê	45.853,96	(10) Curso de Capacitação Técnica e Programa de Residência Técnica do Comitê	-
(11) Programa de Mobilização Participativa	57.317,43	(11) Programa de Mobilização Participativa	-
(12) Recuperação e Proteção de Áreas de Preserv. Permanente	402.070,07	(12) Recuperação e Proteção de Áreas de Preserv. Permanente	114.663,29
(13) Programa de Educação Ambiental	566.482,01	(13) Programa de Educação Ambiental	-
(14) Escritório de Projeto	376.396,31	(14) Escritório de Projeto	102.432,45
(15) Desenvolvimento do Sist. Monit. de Qual. e Quantidade RH	20.068,49	(15) Desenvolvimento do Sist. Monit. de Qual. e Quantidade RH	-
(16) Plano de Comunic. Social e Trat. da Informação Qualificada	50.057,95	(16) Plano de Comunic. Social e Trat. da Informação Qualificada	-
(17) Programa de Cursos de Capacitação Técnica	45.052,16	(17) Programa de Cursos de Capacitação Técnica	-
Subtotal (a.4):	7.297.496,25	Subtotal (d.4):	1.113.366,56
Comitê Baixo Paraíba do Sul e Itabapoana		Comitê Baixo Paraíba do Sul e Itabapoana	
(01) Diretoria do CBH BPSI	124.598,24	(01) Diretoria do CBH BPSI	9.462,38
(02) Educação Ambiental "Da Nascente a Foz: O Que Tenho a Ver com Isso?"	24.804,16	(02) Educação Ambiental "Da Nascente a Foz: O Que Tenho a Ver com Isso?"	-
(03) Desen. Sistema de Monit. Qualidade e Quantidade dos RH	39.390,61	(03) Desen. Sistema de Monit. Qualidade e Quantidade dos RH	-
(04) Contrapartida no Programa - PSA Hídrico do CEIVAP	142.077,31	(04) Contrapartida no Programa - PSA Hídrico do CEIVAP	-
(06) Desenvolvimento do Sist. Monit. de Qual. e Quantidade RH	958.353,56	(06) Desenvolvimento do Sist. Monit. de Qual. e Quantidade RH	225.699,09
(07) Desenv. Sistema de Monit. Qualidade e Quantidade dos RH	87.091,27	(07) Desenv. Sistema de Monit. Qualidade e Quantidade dos RH	-
(08) Desenv. Sistema de Monit. Qualidade e Quantidade dos RH	2.277,98	(08) Desenv. Sistema de Monit. Qualidade e Quantidade dos RH	-
(09) Desenv. Sistema de Monit. Qualidade e Quantidade dos RH	244.741,32	(09) Desenv. Sistema de Monit. Qualidade e Quantidade dos RH	-
(10) Plano de Comunic Social e Tratamento da Inf. Qualificada	418.664,52	(10) Plano de Comunic Social e Tratamento da Inf. Qualificada	39.932,80
(11) Intervenções para Controle de Inundações	100.932,82	(11) Intervenções para Controle de Inundações	-
(12) Coleta e Tratamento de Esgotos Domésticos	2.738.754,92	(12) Coleta e Tratamento de Esgotos Domésticos	145.500,00
(13) Projeto de Realização e Apoio e Eventos do Comitê	20.818,18	(13) Projeto de Realização e Apoio e Eventos do Comitê	-
(14) Coleta e Tratamento de Esgotos Domésticos de Itabapoana	574.009,49	(14) Coleta e Tratamento de Esgotos Domésticos de Itabapoana	27.822,97
Subtotal (a.5):	5.476.514,38	Subtotal (d.5):	448.417,24
Subtotal (a):	78.037.295,43	Subtotal (d):	10.418.170,57
Recebimentos			
Contrato de Gestão	2.304.360,98		
1º Termo Aditivo - Transposição	13.115.434,60		
Fórum Fluminense de Comitê Bacia Hidrográfica	100.000,00		
Subtotal (b.1):	15.519.795,58		
Comitê Médio Paraíba do Sul			
(04) Gestão Participativa e Comunicação	27.938,50		
(12) Coleta e Tratamento de Esgotos Domésticos	648.024,49		
Subtotal (b.2):	675.962,99		
		Imobilizados	
		Contrato de Gestão	2.772,39
		1º Termo Aditivo - Transposição	800,00
		Subtotal (e.1):	3.572,39

ASSOCIAÇÃO PRÓ-GESTÃO DAS ÁGUAS DA BACIA HIDROGRÁFICA DO RIO PARAIBA DO SUL - AGEVAP

Notas explicativas da Administração às demonstrações contábeis Em 31 de dezembro de 2021

(Em Reais)

Comitê Piabanha			
(02) Atividades do Comitê Piabanha	30.000,00	Comitê Médio Paraíba do Sul	
(22) Desenvolvimento e Manut. Sist. Inf. e Monitoramento	72.795,08	(26) Mobilização Social e Educação Ambiental	125.903,66
(24) Apoio aos Municípios Implemen. dos PMSB's e PMGIRS's	235.291,69	Subtotal (e.2):	125.903,66
(25) Capacitação e Planejamento do Comitê	22.748,46	Comitê Piabanha	
(26) Mobilização Social e Educação Ambiental	5.661,47	(28) Ampliação da Equipe da UD 2 e da Sede do Comitê	24.808,00
(27) Incentivo ao Ref. Prot. de Mananc.Rec.de Microbacias e Sustentabilidade no Uso do Solo	127.391,39	Subtotal (e.3):	24.808,00
(28) Ampliação da Equipe da UD 2 e da Sede do Comitê	171.526,25	Comitê Rio Dois Rios	
(29) Comunicação Social e Trat. da Informação Qualificada	45.496,93	(01) Ajuda de Custo e Reembolso do CBH R2R	15.668,00
Subtotal (b.3):	710.911,27	Subtotal (e.4):	15.668,00
Comitê Rio Dois Rios		Comitê Baixo Paraíba do Sul e Itabapoana	
(01) Ajuda de Custo e Reembolso do CBH R2R	30.000,00	(06) Desenvolvimento do Sist. Monit. de QuaLe Quantidade RH	3.470,00
(03) Ações de Saneamento	230.810,37	Subtotal (e.5):	3.470,00
(04) Implantação de Reflorestamento APP - Cordeiro/RJ	41.794,26	Subtotal (e):	173.422,05
(08) Integração das UCs à Proteção dos RH	60.000,00		
(09) Incentivo à Sustentabilidade no Uso da Terra	60.000,00		
(12) Recuperação e Proteção de Áreas de Preserv. Permanente	251.246,84		
(13) Programa de Educação Ambiental	100.000,00		
(14) Escritório de Projeto	63.300,42		
(17) Programa de Cursos de Capacitação Técnica	10.000,00		
Subtotal (b.4):	847.151,89		
Comitê Baixo Paraíba do Sul e Itabapoana			
(01) Diretoria do CBH BPSI	100.000,00		
(06) Desenvolvimento do Sist. Monit. de QuaLe Quantidade RH	86.146,30		
(10) Plano de Comunic Social e Tratamento da Inf. Qualificada	68.419,78		
(11) Intervenções para Controle de Inundações	40.152,32		
(12) Coleta e Tratamento de Esgotos Domésticos	546.870,28		
(13) Projeto de Realização e Apoio e Eventos do Comitê	30.000,00		
(14) Coleta e Tratamento de Esgotos Domésticos de Itabapoana	114.100,14		
Subtotal (b.5):	985.688,82		
Subtotal (b):	18.739.510,55		
Rendimentos		5 - Saldo	
Contrato de Gestão	34.461,88	Contrato de Gestão	1.262.209,93
1º Termo Aditivo - Transposição	1.516.131,04	1º Termo Aditivo - Transposição	48.401.946,68
Elaboração dos Planos de Bacia CBH MPS, Piab, R2R e BPSI	9.674,05	Elaboração dos Planos de Bacia CBH MPS, Piab, R2R e BPSI	322.839,56
Fórum Fluminense de Comitê Bacia Hidrográfica	2.706,36	Fórum Fluminense de Comitê Bacia Hidrográfica	123.518,63
Subtotal (c.1):	1.562.973,33	Subtotal (f.1):	50.110.514,80
Comitê Médio Paraíba do Sul		Comitê Médio Paraíba do Sul	
(01) Diretoria do CBH MPS	3.049,83	(01) Diretoria do CBH MPS	118.215,52
(02) Fórum Rio Preto e Prog. de Mobiliz. Participativa	220,19	(02) Fórum Rio Preto e Prog. de Mobiliz. Participativa	8.647,75
(03) Planejamento Estratégico e Prog. de Mobiliz. Participativa	368,51	(03) Planejamento Estratégico e Prog. de Mobiliz. Participativa	14.472,36
(04) Gestão Participativa e Comunicação	1.384,77	(04) Gestão Participativa e Comunicação	58.189,07
(05) Escritório de Projetos	775,52	(05) Escritório de Projetos	30.456,58
(06) Projeto de Engenharia, Coleta e Tratamento de Efluentes	61.379,02	(06) Projeto de Engenharia, Coleta e Tratamento de Efluentes	2.410.508,70
(07) Infraestrutura / Equipamentos	816,84	(07) Infraestrutura / Equipamentos	32.079,26
(08) Ações Emergenciais	157,97	(08) Ações Emergenciais	6.203,37
(09) Apoio / Financiamento de Projetos de Pesquisa	17.917,93	(09) Apoio / Financiamento de Projetos de Pesquisa	703.928,17
(10) Escritório de Projetos	8.884,92	(10) Escritório de Projetos	286.505,16
(11) Recuperação e Prot. APP e Prog. Infraestrutura /Equip./Loc.Imóvel	7.951,52	(11) Recuperação e Prot. APP e Prog. Infraestrutura /Equip./Loc.Imóvel	312.276,63
(12) Coleta e Tratamento de Esgotos Domésticos	99.840,14	(12) Coleta e Tratamento de Esgotos Domésticos	4.258.731,83
(13) Programa de Educação Ambiental	22.723,09	(13) Programa de Educação Ambiental	873.193,28
(14) Ações Emergenciais e Diretoria do CBH MPS	1.099,91	(14) Ações Emergenciais e Diretoria do CBH MPS	43.195,73
(15) Recuperação e Cons. de Faixas Marginais de Proteção	2.088,13	(15) Recuperação e Cons. de Faixas Marginais de Proteção	82.005,86
(16) Programa de Mobilização Participativa	2.503,48	(16) Programa de Mobilização Participativa	98.318,05
(17) Cursos de Capacitação Técnica	3.309,86	(17) Cursos de Capacitação Técnica	129.986,49
(18) Geração de Mapas Cartográficos e Temáticos	4.944,58	(18) Geração de Mapas Cartográficos e Temáticos	176.131,04
(19) Infraestrutura / Equipamentos / Locação de Imóvel	6.739,83	(19) Infraestrutura / Equipamentos / Locação de Imóvel	262.217,48
(20) Recuperação e Prot. de Áreas de Preservação Permanente	2.762,08	(20) Recuperação e Prot. de Áreas de Preservação Permanente	108.473,43
(21) Ações Emergenciais e Prog. de Mobiliz. Participativa	1.939,55	(21) Ações Emergenciais e Prog. de Mobiliz. Participativa	76.171,45

ASSOCIAÇÃO PRÓ-GESTÃO DAS ÁGUAS DA BACIA HIDROGRÁFICA DO RIO PARAIBA DO SUL - AGEVAP

Notas explicativas da Administração às demonstrações contábeis Em 31 de dezembro de 2021

(Em Reais)

(22) Programa de Educação Ambiental	1.130,92	(22) Programa de Educação Ambiental	44.414,96
(23) Plano de Comunic. Social e Trat. da Inf. Qualificada e Diretoria do CBH MPS	3.112,73	(23) Plano de Comunic. Social e Trat. da Inf. Qualificada e Diretoria do CBH MPS	122.244,99
(24) Plano de Comunic. Social e Trat. da Informação Qualificada	1.973,30	(24) Plano de Comunic. Social e Trat. da Informação Qualificada	76.699,13
(25) Diretoria do CBH MPS	14,83	(25) Diretoria do CBH MPS	582,30
(26) Monitoramento de Rios da Região Hidrográfica do MPS	18.226,36	(26) Monitoramento de Rios da Região Hidrográfica do MPS	681.819,99
(27) Águas do Médio	10.819,63	(27) Águas do Médio	424.914,73
(28) Escola de Projeto	4.036,86	(28) Escola de Projeto	158.537,82
Subtotal (c.2):	290.172,30	Subtotal (f.2):	11.599.121,13
Comitê Piabanha		Comitê Piabanha	
(01) Oficina do Comitê	112,07	(01) Oficina do Comitê	4.345,48
(02) Atividades do Comitê Piabanha	4.330,42	(02) Atividades do Comitê Piabanha	183.639,64
(03) Seminários sobre Eventos Críticos	46,19	(03) Seminários sobre Eventos Críticos	1.776,15
(04) Seminário de Saneamento	47,81	(04) Seminário de Saneamento	1.838,62
(05) Oficina de Comunicação, Educação Ambiental e Mobilização	12,81	(05) Oficina de Comunicação, Educação Ambiental e Mobilização	492,33
(06) Programa " Apoio e Parcerias Inst. de Ensino, Pesq. e Extensão"	18.617,80	(06) Programa " Apoio e Parcerias Inst. de Ensino, Pesq. e Extensão"	701.964,57
(07) Programa " Apoio e Parcerias Inst. de Ensino, Pesq. e Extensão"	6.014,37	(07) Programa " Apoio e Parcerias Inst. de Ensino, Pesq. e Extensão"	231.272,36
(08) Sistema de Inf. Geográficas e Banco de Dados e Programa "Apoio e Parcerias Inst. de Ensino, Pesq. e Extensão"	3.405,21	(08) Sistema de Inf. Geográficas e Banco de Dados e Programa "Apoio e Parcerias Inst. de Ensino, Pesq. e Extensão"	130.941,49
(09) Campanha de Divulg. Mob. e Art. do Comitê e Ass Comunic.	326,84	(09) Campanha de Divulg. Mob. e Art. do Comitê e Ass Comunic.	12.568,02
(10) Programa " Apoio e Parcerias Inst. de Ensino, Pesq. e Extensão"	2.004,80	(10) Programa " Apoio e Parcerias Inst. de Ensino, Pesq. e Extensão"	77.090,83
(11) Campanha de Divulg. Mob. e Art. do Comitê e Ass Comunic.	29,47	(11) Campanha de Divulg. Mob. e Art. do Comitê e Ass Comunic.	1.133,06
(12) Programa " Apoio e Parcerias Inst. de Ensino, Pesq. e Extensão"	4.009,58	(12) Programa " Apoio e Parcerias Inst. de Ensino, Pesq. e Extensão"	154.181,52
(13) Auxílio à Pesquisa para Elaboração de Estudos	2.004,80	(13) Auxílio à Pesquisa para Elaboração de Estudos	77.090,83
(14) Seminário Planos Municipal Saneamento	132,56	(14) Seminário Planos Municipal Saneamento	5.097,15
(15) Seminário SIGRH	164,42	(15) Seminário SIGRH	6.322,73
(16) Curso de Biossistema Integrado	1.873,84	(16) Curso de Biossistema Integrado	72.055,10
(17) Serviço Hotelaria p/ o "V Enc. Com. do Mosaico"	36,87	(17) Serviço Hotelaria p/ o "V Enc. Com. do Mosaico"	1.417,57
(18) Elab. Proj. de Sist. Esgotamento Sanitário de Sumidouro	2.601,03	(18) Elab. Proj. de Sist. Esgotamento Sanitário de Sumidouro	100.017,41
(19) Contrapartida no Prog. - PSA Hídrico do CEIVAP	1.999,39	(19) Contrapartida no Prog. - PSA Hídrico do CEIVAP	76.882,88
(20) Atividades de Comunicação	74,29	(20) Atividades de Comunicação	2.856,23
(21) Aquisição de Material Gráfico e Brindes do Comitê	327,90	(21) Aquisição de Material Gráfico e Brindes do Comitê	12.608,70
(22) Desenvolvimento e Manut. Sist. Inf. e Monitoramento	17.195,06	(22) Desenvolvimento e Manut. Sist. Inf. e Monitoramento	624.406,59
(23) Apoio aos Munic. Proj. Demonst. e Id. Fontes de Financ. p/ Invest. Projetos e Obras	118.642,36	(23) Apoio aos Munic. Proj. Demonst. e Id. Fontes de Financ. p/ Invest. Projetos e Obras	4.559.443,38
(24) Apoio aos Municípios Implemen. dos PMSB's e PMGIRS's	47.921,24	(24) Apoio aos Municípios Implemen. dos PMSB's e PMGIRS's	1.979.412,49
(25) Capacitação e Planejamento do Comitê	8.406,98	(25) Capacitação e Planejamento do Comitê	336.490,89
(26) Mobilização Social e Educação Ambiental	1.369,04	(26) Mobilização Social e Educação Ambiental	55.933,03
(27) Incentivo ao Ref. Prot. de Mananc. Rec. de Microbacias e Sustentabilidade no Uso do Solo	49.191,60	(27) Incentivo ao Ref. Prot. de Mananc. Rec. de Microbacias e Sustentabilidade no Uso do Solo	1.965.581,43
(28) Ampliação da Equipe da UD 2 e da Sede do Comitê	19.108,46	(28) Ampliação da Equipe da UD 2 e da Sede do Comitê	760.095,36
(29) Comunicação Social e Trat. da Informação Qualificada	14.052,25	(29) Comunicação Social e Trat. da Informação Qualificada	563.776,13
(30) Planejamento Implement. Inst. de Gestão Comitê Piabanha	25.208,99	(30) Planejamento Implement. Inst. de Gestão Comitê Piabanha	951.330,00
Subtotal (c.3):	349.268,45	Subtotal (f.3):	13.652.061,97
Comitê Rio Dois Rios		Comitê Rio Dois Rios	
(01) Ajuda de Custo e Reembolso do CBH R2R	3.737,78	(01) Ajuda de Custo e Reembolso do CBH R2R	150.735,41
(02) Gestão Participativa e Comunicação	2.710,10	(02) Gestão Participativa e Comunicação	104.358,31
(03) Ações de Saneamento	125.171,09	(03) Ações de Saneamento	4.151.783,96
(04) Implantação de Reflorestamento APP - Cordeiro/RJ	2.713,61	(04) Implantação de Reflorestamento APP - Cordeiro/RJ	110.076,49
(05) Recuperação de 2 Estações de Tratamento de Esgoto-Cordeiro/RJ	10.578,92	(05) Recuperação de 2 Estações de Tratamento de Esgoto-Cordeiro/RJ	407.366,72
(06) Programa de Residência Técnica do Comitê	5.237,09	(06) Programa de Residência Técnica do Comitê	201.666,16
(07) Programa de Residência Técnica do Comitê	2.750,69	(07) Programa de Residência Técnica do Comitê	105.922,01
(08) Integração das UCs à Proteção dos RH	1.760,30	(08) Integração das UCs à Proteção dos RH	84.687,25
(09) Incentivo à Sustentabilidade no Uso da Terra	1.760,30	(09) Incentivo à Sustentabilidade no Uso da Terra	84.687,25
(10) Curso de Capacitação Técnica e Programa de Residência Técnica do Comitê	1.222,53	(10) Curso de Capacitação Técnica e Programa de Residência Técnica do Comitê	47.076,49
(11) Programa de Mobilização Participativa	1.528,18	(11) Programa de Mobilização Participativa	58.845,61
(12) Recuperação e Proteção de Áreas de Preserv. Permanente	11.976,49	(12) Recuperação e Proteção de Áreas de Preserv. Permanente	550.630,11
(13) Programa de Educação Ambiental	16.228,44	(13) Programa de Educação Ambiental	682.710,45
(14) Escritório de Projeto	9.214,23	(14) Escritório de Projeto	346.478,51
(15) Desenvolvimento do Sist. Monit. de Qual. e Quantidade RH	535,06	(15) Desenvolvimento do Sist. Monit. de Qual. e Quantidade RH	20.603,55
(16) Plano de Comunic. Social e Trat. da Informação Qualificada	1.334,61	(16) Plano de Comunic. Social e Trat. da Informação Qualificada	51.392,56
(17) Programa de Cursos de Capacitação Técnica	1.313,68	(17) Programa de Cursos de Capacitação Técnica	56.365,84
Subtotal (c.4):	199.773,10	Subtotal (f.4):	7.215.386,68

ASSOCIAÇÃO PRÓ-GESTÃO DAS ÁGUAS DA BACIA HIDROGRÁFICA DO RIO PARAIBA DO SUL - AGEVAP

**Notas explicativas da Administração às demonstrações contábeis
Em 31 de dezembro de 2021**

(Em Reais)

Comitê Baixo Paraíba do Sul e Itabapoana		Comitê Baixo Paraíba do Sul e Itabapoana	
(01) Diretoria do CBH BPSI	5.727,21	(01) Diretoria do CBH BPSI	220.863,07
(02) Educação Ambiental "Da Nascente a Foz: O Que Tenho a Ver com Isso?"	654,75	(02) Educação Ambiental "Da Nascente a Foz: O Que Tenho a Ver com Isso?"	25.458,91
(03) Desenv. Sistema de Monit. Qualidade e Quantidade dos RH	1.039,81	(03) Desenv. Sistema de Monit. Qualidade e Quantidade dos RH	40.430,42
(04) Contrapartida no Programa - PSA Hídrico do CENVAP	3.750,45	(04) Contrapartida no Programa - PSA Hídrico do CENVAP	145.827,76
(06) Desenvolvimento do Sist. Monit. de Qual. e Quantidade RH	21.899,15	(06) Desenvolvimento do Sist. Monit. de Qual. e Quantidade RH	837.229,92
(07) Desenv. Sistema de Monit. Qualidade e Quantidade dos RH	2.298,96	(07) Desenv. Sistema de Monit. Qualidade e Quantidade dos RH	89.390,23
(08) Desenv. Sistema de Monit. Qualidade e Quantidade dos RH	60,13	(08) Desenv. Sistema de Monit. Qualidade e Quantidade dos RH	2.338,11
(09) Desenv. Sistema de Monit. Qualidade e Quantidade dos RH	6.460,45	(09) Desenv. Sistema de Monit. Qualidade e Quantidade dos RH	251.201,77
(10) Plano de Comunic Social e Tratamento da Inf. Qualificada	11.016,38	(10) Plano de Comunic Social e Tratamento da Inf. Qualificada	458.167,88
(11) Intervenções para Controle de Inundações	3.676,53	(11) Intervenções para Controle de Inundações	144.761,67
(12) Coleta e Tratamento de Esgotos Domésticos	76.597,15	(12) Coleta e Tratamento de Esgotos Domésticos	3.216.722,35
(13) Projeto de Realização e Apoio e Eventos do Comitê	1.305,82	(13) Projeto de Realização e Apoio e Eventos do Comitê	52.124,00
(14) Coleta e Tratamento de Esgotos Domésticos de Itabapoana	16.373,60	(14) Coleta e Tratamento de Esgotos Domésticos de Itabapoana	676.660,26
Subtotal (c.5):	150.860,39	Subtotal (f.5):	6.161.176,35
Subtotal (c):	2.553.047,57	Subtotal (f):	88.738.260,93
6 - Total (a+b+c+):	99.329.853,55	7 - Total (d+e+f):	99.329.853,55
Observação:			
Resende, 31 de dezembro de 2021.			
8 - Executor		9 - Responsável pela Execução	
André Luis de Paula Marques CPF: 060.433.898-86 Diretor-Presidente da AGEVAP		Fernanda Valadão Scudino CPF: 119.567.687-50 Diretora Executiva Resende da AGEVAP	

ASSOCIAÇÃO PRÓ-GESTÃO DAS ÁGUAS DA BACIA HIDROGRÁFICA DO RIO PARAIBA DO SUL - AGEVAP

Notas explicativas da Administração às demonstrações contábeis Em 31 de dezembro de 2021

(Em Reais)

DEMONSTRATIVO DE EXECUÇÃO FÍSICO-FINANCEIRA

Atualizado 31/12/2021

1 - Executor : Associação Pró-Gestão das Águas da Bacia Hidrográfica do Rio Paraíba do Sul - AGEVAP CNPJ: 05.422.000/0001-01		2 - Contrato de Gestão: INEA 03/2010 - AGEVAP - Guandu / Baía da Ilha Grande	
3 - Disponibilidade		4 - Despesa	
Disponível em 31.12.2020		Despesas	
(00) Contrato de Gestão	1.740.117,71	(00) Contrato de Gestão	3.119.093,70
Subtotal (a.1):	1.740.117,71	Subtotal (e.1):	3.119.093,70
Comitê Guandu		Comitê Guandu	
(01) Diretoria Colegiada do CBH	325.322,51	(01) Diretoria Colegiada do CBH	31.364,17
(02) Comunicação Social	2.125.520,78	(02) Comunicação Social	188.720,73
(03) Produtores Águas e Florestas	16.599.753,18	(03) Produtores Águas e Florestas	1.691.582,56
(04) Resenatório de Toccos	19.319,52	(04) Resenatório de Toccos	-
(05) Plano Combate Queimadas Incêndios e Diretoria Colegiada do CBH	1.608.371,65	(05) Plano Combate Queimadas Incêndios e Diretoria Colegiada do CBH	118.400,00
(06) Projeto Auxílio à Pesquisa	194.943,59	(06) Projeto Auxílio à Pesquisa	13,37
(07) Projeto de Prot. e Melhoria das Cap. Fontes de Minas D'Águas	199.789,87	(07) Projeto de Prot. e Melhoria das Cap. Fontes de Minas D'Águas	-
(08) Capacitação da Gestão de Recursos Hídricos	75.335,43	(08) Capacitação da Gestão de Recursos Hídricos	-
(09) Análise de Risco do Plano de Contingência e e Proteção e Melhoria das Captações de Fontes e Minas D'Água II	288.821,31	(09) Análise de Risco do Plano de Contingência e e Proteção e Melhoria das Captações de Fontes e Minas D'Água II	-
(10) Projeto Educação Ambiental e Projeto Auxílio à Pesquisa	3.728.212,35	(10) Projeto Educação Ambiental e Projeto Auxílio à Pesquisa	22.938,35
(11) Atualização, e Ampl. Plano de Bacia	284.695,23	(11) Atualização, e Ampl. Plano de Bacia	-
(12) Ação de Cont. do Diagnóstico Reg. do Saneamento Rural*	266.848,36	(12) Ação de Cont. do Diagnóstico Reg. do Saneamento Rural	2.287,56
(13) Observatório de Bacia e Sist. Inf. Geográficas e Geoambientais	7.157.183,25	(13) Observatório de Bacia e Sist. Inf. Geográficas e Geoambientais	239.171,30
(14) Sistema de Informação de RH	319.922,37	(14) Sistema de Informação de RH	-
(15) Saneamento Rural	1.545.985,82	(15) Saneamento Rural	293.985,13
(16) Resenatório de Toccos II	1.915.482,01	(16) Resenatório de Toccos II	-
(17) Ação Sistema de Informações de Recursos Hídricos*	669.555,13	(17) Ação Sistema de Informações de Recursos Hídricos	-
(18) Projeto de Prot. das Cap. Fontes de Minas D'Águas II	1.102.717,81	(18) Projeto de Prot. das Cap. Fontes de Minas D'Águas II	-
(19) Instalação da Sec. Exec. do Comitê	1.798.216,74	(19) Instalação da Sec. Exec. do Comitê	2.170,92
(20) Plano de Rec. Hídricos do Comitê	794.634,88	(20) Plano de Rec. Hídricos do Comitê	46.042,14
(21) Projeto de Água e Floresta*	2.627.725,33	(21) Projeto de Água e Floresta	740.299,09
(22) Treinamento e Qualificação de Técnicos	283.701,74	(22) Treinamento e Qualificação de Técnicos	13.016,90
(23) Evento Rio Water Week	44.384,65	(23) Evento Rio Water Week	-
(24) Projetos Exec., Impl.Superv. Obras nos Núcleos Urb. Bacia	79.294.123,71	(24) Projetos Exec., Impl.Superv. Obras nos Núcleos Urb. Bacia	8.142.399,49
(25) Plano de Contingência para Abastecimento de Água	764.073,75	(25) Plano de Contingência para Abastecimento de Água	-
(26) Pesq. Básicas p/ Subsidiar Ações de Prot. e Rec.de Mananciais	3.015.672,27	(26) Pesq. Básicas p/ Subsidiar Ações de Prot. e Rec.de Mananciais	8.938,38
Subtotal (a.2):	127.050.313,24	Subtotal (e.2):	11.541.330,09
Comitê Baía da Ilha Grande		Comitê Baía da Ilha Grande	
(01) Ações da Diretoria do Comitê	387.639,14	(01) Ações da Diretoria do Comitê	8.083,52
(02) Capacitação, Mob. e Ed. Ambiental	334.646,84	(02) Capacitação, Mob. e Ed. Ambiental	12.906,00
(03) Plano de Comunic. BIG	23.249,28	(03) Plano de Comunic. BIG	2.100,00
(04) Elab. Revisão PMSB de Angra dos Reis e Paraty	970.824,00	(04) Elab. Revisão PMSB de Angra dos Reis e Paraty	61.795,18
(05) Manual Operativo do Plano de Recursos Hídricos BIG	86.387,21	(05) Manual Operativo do Plano de Recursos Hídricos BIG	9.842,76
(06) Sistema de Informações Geográficas - SIG	122.938,14	(06) Sistema de Informações Geográficas - SIG	22.403,10
(07) Pagamento por Serviços Ambientais do Comitê	1.082.687,28	(07) Pagamento por Serviços Ambientais do Comitê	-
(08) Auxílio à Pesquisa em Água e Esgoto	300.621,38	(08) Auxílio à Pesquisa em Água e Esgoto	-
(09) Oficinas de Planejamento do Comitê Baía da Ilha Grande	115.997,13	(09) Oficinas de Planejamento do Comitê Baía da Ilha Grande	-
(10) Atividades de Monitoramento de Áreas Prioritárias	328.239,97	(10) Atividades de Monitoramento de Áreas Prioritárias	-
(11) Estruturação de Banco de Projetos	25.859,90	(11) Estruturação de Banco de Projetos	-
(12) Levantamento e Regularização de Usuários	420.053,44	(12) Levantamento e Regularização de Usuários	-
(13) Projeto de Saneamento em Área Rural	100.603,09	(13) Projeto de Saneamento em Área Rural	-
(14) Apoio a Projetos/Sistemas para Manutenção e Ampliação	532.039,48	(14) Apoio a Projetos/Sistemas para Manutenção e Ampliação	-
(15) Elaboração/Revisão de Planos de Saneamento	333.945,15	(15) Elaboração/Revisão de Planos de Saneamento	-
(16) Estudo para definição de Áreas Prioritárias	115.555,16	(16) Estudo para definição de Áreas Prioritárias	-
(17) Auxílio a pesquisa em Água e Esgoto	83.516,98	(17) Auxílio a pesquisa em Água e Esgoto	-
Subtotal (a.3):	5.364.803,57	Subtotal (e.3):	117.130,56
Subtotal (a):	134.155.234,52	Subtotal (e):	14.777.554,35
Recebimentos		Imobilizado	
(00) Recursos do Contrato de Gestão (Ref. Exec. 2021)	2.771.066,02	(19) Instalação da Secretaria Executiva do Comitê Guandu	24.808,00
Subtotal (b.1):	2.771.066,02	Subtotal (f):	24.808,00
Comitê Guandu			
(24) Projetos Exec., Impl.Superv. Obras nos Núcleos Urb. Bacia	29.671.607,17		
Subtotal (b.2):	29.671.607,17		
Comitê Baía da Ilha Grande			
(01) Ações da Diretoria do Comitê	75.693,35		
(02) Capacitação, Mob. e Ed. Ambiental	50.605,79		
(05) Manual Operativo do Plano de Recursos Hídricos BIG	16.046,05		
(07) Pagamento por Serviços Ambientais do Comitê	115.570,10		
(08) Auxílio à Pesquisa em Água e Esgoto	61.749,83		
(09) Oficinas de Planejamento do Comitê Baía da Ilha Grande	11.276,18		
(10) Atividades de Monitoramento de Áreas Prioritárias	35.560,03		

ASSOCIAÇÃO PRÓ-GESTÃO DAS ÁGUAS DA BACIA HIDROGRÁFICA DO RIO PARAIBA DO SUL - AGEVAP

Notas explicativas da Administração às demonstrações contábeis Em 31 de dezembro de 2021

(Em Reais)

(11) Estruturação de Banco de Projetos	2.505,82		
(12) Levantamento e Regularização de Usuários	80.230,24		
(13) Projeto de Saneamento em Área Rural	23.007,75		
(14) Apoio a Projetos/Sistemas para Manutenção e Ampliação	128.265,95		
(16) Estudo para definição de Áreas Prioritárias	54.649,11		
(17) Auxílio a pesquisa em Água e Esgoto	175.305,19		
(18) Material de Divulgação do do Comitê Baía da Ilha da Grande	11.144,04		
	Subtotal (b.3):	841.609,43	
	Subtotal (b):	33.284.282,62	
Restituições			
(06) Projeto Auxílio à Pesquisa	1.057,69		
(10) Projeto Educação Ambiental e Projeto Auxílio à Pesquisa	30.487,42		
	Subtotal (c):	31.545,11	
Rendimentos Financeiros			
(00) Contrato de Gestão	47.731,11		
	Subtotal (d.1):	47.731,11	
Comitê Guandu			
(01) Diretoria Colegiada do CBH	8.481,89		
(02) Comunicação Social	53.864,86		
(03) Produtores Águas e Florestas	427.091,45		
(04) Reservatório de Tocós	518,13		
(05) Plano Combate Queimadas Incêndios e Diretoria Colegiada do CBH	40.098,97		
(06) Projeto Auxílio à Pesquisa	5.249,30		
(07) Projeto de Prot. e Melhoria das Cap. Fontes de Minas D'Águas	5.358,00		
(08) Capacitação da Gestão de Recursos Hídricos	2.020,34		
(09) Análise de Risco do Plano de Contingência e e Proteção e Melhoria das Captações de Fontes e Minas D'Água II	7.745,62		
(10) Projeto Educação Ambiental e Projeto Auxílio à Pesquisa	100.001,90		
(11) Atualização, e Ampl. Plano de Bacia	7.634,99		
(12) Ação de Cont. do Diagnóstico Reg. do Saneamento Rural	7.100,47		
(13) Observatório de Bacia e Sist. Inf. Geográficas e Geoambientais	189.897,90		
(14) Sistema de Informação de RH	8.579,72		
(15) Saneamento Rural	34.577,26		
(16) Reservatório de Tocós II	51.369,61		
(17) Ação Sistema de Informações de Recursos Hídricos	17.956,19		
(18) Projeto de Prot. das Cap. Fontes de Minas D'Águas II	29.572,81		
(19) Instalação da Sec. Exec. do Comitê	47.917,38		
(20) Plano de Rec. Hídricos do Comitê	21.085,39		
(21) Projeto de Água e Floresta	58.295,76		
(22) Treinamento e Qualificação de Técnicos	7.495,45		
(23) Evento Rio Water Week	1.190,31		
(24) Projetos Exec., Impl.Superv. Obras nos Núcleos Urb. Bacia	2.956.822,62		
(25) Plano de Contingência para Abastecimento de Água	20.491,02		
(26) Pesq. Básicas p/ Subsidiar Ações de Prot. e Rec.de Mananciais	80.846,59		
	Subtotal (d.2):	4.091.263,93	
Comitê Baía da Ilha Grande			
(01) Ações da Diretoria do Comitê	10.458,28		
(02) Capacitação, Mob. e Ed. Ambiental	9.470,30		
(03) Plano de Comunic. BIG	580,33		
(04) Elab. Revisão PMSB de Angra dos Reis e Paraty	24.870,84		
(05) Manual Operativo do Plano de Recursos Hídricos BIG	2.497,09		
(06) Sistema de Informações Geográficas - SIG	3.129,16		
(07) Pagamento por Serviços Ambientais do Comitê	29.946,11		
(08) Auxílio à Pesquisa em Água e Esgoto	8.824,60		
(09) Oficinas de Planejamento do Comitê Baía da Ilha Grande	3.106,68		
(10) Atividades de Monitoramento de Áreas Prioritárias	8.807,22		
(11) Estruturação de Banco de Projetos	692,56		
(12) Levantamento e Regularização de Usuários	11.424,40		
(13) Projeto de Saneamento em Área Rural	2.819,52		
(14) Apoio a Projetos/Sistemas para Manutenção e Ampliação	14.588,06		
(15) Elaboração/Revisão de Planos de Saneamento	8.800,22		
(16) Estudo para definição de Áreas Prioritárias	3.286,98		
(17) Auxílio a pesquisa em Água e Esgoto	4.558,84		
(18) Material de Divulgação do do Comitê Baía da Ilha da Grande	49,32		
	Subtotal (d.3):	147.910,51	
	Subtotal (d):	4.286.905,55	
6 - Total(a+b+c+d):	171.757.967,80		
5 - Saldo			
(00) Contrato de Gestão			1.439.821,14
		Subtotal (g.1):	1.439.821,14
Comitê Guandu			
(01) Diretoria Colegiada do CBH			302.440,23
(02) Comunicação Social			1.960.664,91
(03) Produtores Águas e Florestas			15.335.262,07
(04) Reservatório de Tocós			19.837,65
(05) Plano Combate Queimadas Incêndios e Diretoria Colegiada do CBH			1.530.070,62
(06) Projeto Auxílio à Pesquisa			201.237,21
(07) Projeto de Prot. e Melhoria das Cap. Fontes de Minas D'Águas			205.147,87
(08) Capacitação da Gestão de Recursos Hídricos			77.355,77
(09) Análise de Risco do Plano de Contingência e e Proteção e Melhoria das Captações de Fontes e Minas D'Água II			296.566,93
(10) Projeto Educação Ambiental e Projeto Auxílio à Pesquisa			3.835.763,32
(11) Atualização, e Ampl. Plano de Bacia			292.330,22
(12) Ação de Cont. do Diagnóstico Reg. do Saneamento Rural			271.661,27
(13) Observatório de Bacia e Sist. Inf. Geográficas e Geoambientais			7.107.909,85
(14) Sistema de Informação de RH			328.502,09
(15) Saneamento Rural			1.286.577,95
(16) Reservatório de Tocós II			1.966.851,62
(17) Ação Sistema de Informações de Recursos Hídricos			687.511,32
(18) Projeto de Prot. das Cap. Fontes de Minas D'Águas II			1.132.290,62
(19) Instalação da Sec. Exec. do Comitê			1.819.155,20
(20) Plano de Rec. Hídricos do Comitê			769.678,13
(21) Projeto de Água e Floresta			1.945.722,00
(22) Treinamento e Qualificação de Técnicos			278.180,29
(23) Evento Rio Water Week			45.574,96
(24) Projetos Exec. Impl.Superv. Obras nos Núcleos Urb. Bacia			103.680.154,01
(25) Plano de Contingência para Abastecimento de Água			784.564,77
(26) Pesq. Básicas p/ Subsidiar Ações de Prot. e Rec.de Mananciais			3.087.580,48
		Subtotal (f.2):	149.278.591,36
Comitê Baía da Ilha Grande			
(01) Ações da Diretoria do Comitê			465.707,25
(02) Capacitação, Mob. e Ed. Ambiental			381.816,93
(03) Plano de Comunic. BIG			21.729,61
(04) Elab. Revisão PMSB de Angra dos Reis e Paraty			933.899,66
(05) Manual Operativo do Plano de Recursos Hídricos BIG			95.087,59
(06) Sistema de Informações Geográficas - SIG			103.664,20
(07) Pagamento por Serviços Ambientais do Comitê			1.228.203,49
(08) Auxílio à Pesquisa em Água e Esgoto			371.195,81
(09) Oficinas de Planejamento do Comitê Baía da Ilha Grande			130.379,99
(10) Atividades de Monitoramento de Áreas Prioritárias			372.607,22
(11) Estruturação de Banco de Projetos			29.058,28
(12) Levantamento e Regularização de Usuários			511.708,08
(13) Projeto de Saneamento em Área Rural			126.430,36
(14) Apoio a Projetos/Sistemas para Manutenção e Ampliação			674.893,49
(15) Elaboração/Revisão de Planos de Saneamento			342.745,37
(16) Estudo para definição de Áreas Prioritárias			173.491,25
(17) Auxílio a pesquisa em Água e Esgoto			263.381,01
(18) Material de Divulgação do do Comitê Baía da Ilha da Grande			11.193,36
		Subtotal (f.3):	6.237.192,95
		Subtotal (f):	156.955.605,45
7 - Total (e+f+g):			171.757.967,80
Observação:			
Resende, 31 de dezembro de 2021.			
8 - Executor		9 - Responsável pela Execução	
André Luis de Paula Marques CPF: 060.433.898-86 Diretor-Presidente da AGEVAP		Fernanda Valadão Scudino CPF: 119.567.687-50 Diretora Executiva Resende da AGEVAP	

ASSOCIAÇÃO PRÓ-GESTÃO DAS ÁGUAS DA BACIA HIDROGRÁFICA DO RIO PARAIBA DO SUL - AGEVAP

Notas explicativas da Administração às demonstrações contábeis Em 31 de dezembro de 2021

(Em Reais)

DEMONSTRATIVO DE EXECUÇÃO FÍSICO-FINANCEIRA

Atualizado 31/12/2021

1 - Executor : Associação Pró-Gestão das Águas da Bacia Hidrográfica do Rio Paraíba do Sul - AGEVAP CNPJ: 05.422.000/0001-01		2 - Contrato de Gestão: IGAM nº 01/2019 - AGEVAP - PS1	
3 - Receitas		4 - Despesa	
Disponível em 31.12.2020		Despesas	
Conta Poupança	4.766.006,24	Custeio	88.143,87
Subtotal (a):	4.766.006,24	Investimento	2.575.680,06
		Subtotal (d):	2.663.823,93
Recebimentos		Imobilizados	
Recursos CG IGAM PS-1	2.121.450,48	Custeio	-
Subtotal (b):	2.121.450,48	Subtotal (e):	-
Rendimentos		5-Saldo:	
Contrato de Gestão IGAM PS-1	173.192,09	Contrato de Gestão IGAM PS-1	4.396.824,88
Subtotal (c):	173.192,09	Subtotal (f):	4.396.824,88
6 - Total(a+b+c):	7.060.648,81	7 - Total(d+e+f):	7.060.648,81
Observação:			
Resende, 31 de dezembro de 2021.			
8 - Executor		9 - Responsável pela Execução	
André Luis de Paula Marques CPF: 060.433.898-86 Diretor-Presidente da AGEVAP		Fernanda Valadão Scudino CPF: 119.567.687-50 Diretora Executiva Resende da AGEVAP	

DEMONSTRATIVO DE EXECUÇÃO FÍSICO-FINANCEIRA

Atualizado 31/12/2021

1 - Executor : Associação Pró-Gestão das Águas da Bacia Hidrográfica do Rio Paraíba do Sul - AGEVAP CNPJ: 05.422.000/0001-01		2 - Contrato de Gestão: IGAM nº 02/2019 - AGEVAP - PS2	
3 - Receitas		4 - Despesa	
Disponível em 31.12.2020		Despesas	
Conta Poupança	1.205.140,95	Custeio	84.475,58
Subtotal (a):	1.205.140,95	Investimento	744.143,81
		Subtotal (d):	828.619,39
Recebimentos		Imobilizados	
Recursos CG IGAM PS-2	2.180.225,20	Custeio	-
Subtotal (b):	2.180.225,20	Subtotal (e):	-
Rendimentos		5-Saldos	
Contrato de Gestão IGAM PS-2	80.352,70	Contrato de Gestão IGAM PS 2	2.637.099,46
Subtotal (c):	80.352,70	Subtotal (f):	2.637.099,46
6 - Total(a+b+c):	3.465.718,85	7 - Total(d+e+f):	3.465.718,85
Observação:			
Resende, 31 de dezembro de 2021.			
8 - Executor		9 - Responsável pela Execução	
André Luis de Paula Marques CPF: 060.433.898-86 Diretor-Presidente da AGEVAP		Fernanda Valadão Scudino CPF: 119.567.687-50 Diretora Executiva Resende da AGEVAP	

ASSOCIAÇÃO PRÓ-GESTÃO DAS ÁGUAS DA BACIA HIDROGRÁFICA DO RIO PARAIBA DO SUL - AGEVAP

Notas explicativas da Administração às demonstrações contábeis Em 31 de dezembro de 2021

(Em Reais)

DEMONSTRATIVO DE EXECUÇÃO FÍSICO-FINANCEIRA

Atualizado 31/12/2021

1 - Executor : Associação Pró-Gestão das Águas da Bacia Hidrográfica do Rio Paraíba do Sul CNPJ: 05.422.000/0001-01		2 - Contrato de Gestão: INEA N° 02/2017 - AGEVAP - BG	
3 - Disponibilidade		4 - Despesa	
Disponível 31.12.2020		Despesas	
Contrato de Gestão	540.303,60	Contrato de Gestão	1.107.607,85
Subtotal (a.1):	540.303,60	Subtotal (e.1):	1.107.607,85
Comitê Baía de Guanabara		Comitê Baía de Guanabara	
(01) Pqto Diárias Membros do Comitê BG	38.455,68	(01) Pqto Diárias Membros do Comitê BG	137,23
(02) Oficinas p/ Const. PAP 2019/2022	13.201,07	(02) Oficinas p/ Const. PAP 2019/2022	-
(03) Ações da Diretoria do Comitê BG	234.178,05	(03) Ações da Diretoria do Comitê BG	383,52
(04) Rodada de Oficinas do Comitê BG	75.025,63	(04) Rodada de Oficinas do Comitê BG	-
(05) Ações em Saneamento na RH do CBH	14.094.808,82	(05) Ações em Saneamento na RH do CBH	232.106,45
(06) Projeto de Mob. Social, Fort. da RH	212.478,50	(06) Projeto de Mob. Social, Fort. da RH	-
(07) Fortalecimento dos Inst. de Gestão da RH	9.210.341,72	(07) Fortalecimento dos Inst. de Gestão da RH	83.037,23
(08) Atualiz. e Comp. PRH da Região Hidrográfica	2.035.246,54	(08) Atualiz. e Comp. PRH da Região Hidrográfica	530.095,94
(09) Infraestrutura Verde	902.152,25	(09) Infraestrutura Verde	8.453,41
(10) Escritório de Projetos	3.494.848,99	(10) Escritório de Projetos	1.251.348,57
(11) Monitoramento Quali-quantitativo	3.184.764,26	(11) Monitoramento Quali-quantitativo	76.445,00
(12) Apoio a Pesquisa	1.434.578,49	(12) Apoio a Pesquisa	-
(13) Prog. Comunic. e Fortal. Institucional	3.867.345,82	(13) Prog. Comunic. e Fortal. Institucional	-
(14) Programa de Educação Ambiental	1.936.434,90	(14) Programa de Educação Ambiental	-
(15) Apoio a Projetos de Extensão	61.875,41	(15) Apoio a Projetos de Extensão	-
(16) Ação de Resíduo, Drenagem e Água	829.963,82	(16) Ação de Resíduo, Drenagem e Água	-
Subtotal (a.2):	41.625.699,95	Subtotal (e.2):	2.182.007,35
Subtotal (a):	42.166.003,55	Subtotal (e):	3.289.615,20
Recebimentos		Imobilizado	
Contrato de Gestão (Ref. Investimento)		Contrato de Gestão	22.996,00
Contrato de Gestão	1.265.467,16	(10) Escritório de Projetos	63.239,00
Subtotal (b.1):	1.265.467,16	Subtotal (e):	86.235,00
Comitê Baía de Guanabara		Comitê Baía de Guanabara	
(01) Pqto Diárias Membros do Comitê BG	96.425,79	(01) Pqto Diárias Membros do Comitê BG	137.608,79
(05) Ações em Saneamento na RH do CBH	13.115.756,35	(02) Oficinas p/ Const. PAP 2019/2022	13.540,87
(07) Fortalecimento dos Inst. de Gestão da RH	1.853.307,47	(03) Ações da Diretoria do Comitê BG	240.313,03
(09) Infraestrutura Verde	412.905,08	(04) Rodada de Oficinas do Comitê BG	76.956,83
(11) Monitoramento Quali-quantitativo	589.883,13	(05) Ações em Saneamento na RH do CBH	27.674.009,58
(12) Apoio a Pesquisa	80.232,90	(06) Projeto de Mob. Social, Fort. da RH	218.440,70
(13) Prog. Comunic. e Fortal. Institucional	405.341,94	(07) Fortalecimento dos Inst. de Gestão da RH	11.263.827,66
(14) Programa de Educação Ambiental	493.603,69	(08) Atualiz. e Comp. PRH da Região Hidrográfica	1.551.793,82
(15) Apoio a Projetos de Extensão	104.454,64	(09) Infraestrutura Verde	1.340.719,64
(16) Ação de Resíduo, Drenagem e Água	3.344.862,32	(10) Escritório de Projetos	2.255.799,70
Subtotal (b.2):	20.496.773,31	(11) Monitoramento Quali-quantitativo	3.796.369,14
Subtotal (b):	21.762.240,47	(12) Apoio a Pesquisa	1.554.102,88
Restituições		(13) Prog. Comunic. e Fortal. Institucional	4.384.484,23
Restituições Diversas	127.913,20	(14) Programa de Educação Ambiental	2.491.856,46
Subtotal (c):	127.913,20	(15) Apoio a Projetos de Extensão	170.611,45
Rendimentos Financeiros		(16) Ação de Resíduo, Drenagem e Água	4.220.252,44
Contrato de Gestão	18.485,02	Subtotal (f.2):	61.390.687,22
Subtotal (d.1):	18.485,02	Subtotal (f):	62.084.339,15
Comitê Baía de Guanabara		5 - Saldo	
(01) Pqto Diárias Membros do Comitê BG	2.864,55	Contrato de Gestão	693.651,93
(02) Oficinas p/ Const. PAP 2019/2022	339,80	Subtotal (f.1):	693.651,93
(03) Ações da Diretoria do Comitê BG	6.518,50	Comitê Baía de Guanabara	
(04) Rodada de Oficinas do Comitê BG	1.931,20	(01) Pqto Diárias Membros do Comitê BG	137.608,79
(05) Ações em Saneamento na RH do CBH	567.637,66	(02) Oficinas p/ Const. PAP 2019/2022	13.540,87
(06) Projeto de Mob. Social, Fort. da RH	5.962,20	(03) Ações da Diretoria do Comitê BG	240.313,03
(07) Fortalecimento dos Inst. de Gestão da RH	283.215,70	(04) Rodada de Oficinas do Comitê BG	76.956,83
(08) Atualiz. e Comp. PRH da Região Hidrográfica	46.643,22	(05) Ações em Saneamento na RH do CBH	27.674.009,58
(09) Infraestrutura Verde	34.115,72	(06) Projeto de Mob. Social, Fort. da RH	218.440,70
(10) Escritório de Projetos	75.538,28	(07) Fortalecimento dos Inst. de Gestão da RH	11.263.827,66
(11) Monitoramento Quali-quantitativo	98.166,75	(08) Atualiz. e Comp. PRH da Região Hidrográfica	1.551.793,82
(12) Apoio a Pesquisa	39.291,49	(09) Infraestrutura Verde	1.340.719,64
(13) Prog. Comunic. e Fortal. Institucional	111.796,47	(10) Escritório de Projetos	2.255.799,70
(14) Programa de Educação Ambiental	61.817,87	(11) Monitoramento Quali-quantitativo	3.796.369,14
(15) Apoio a Projetos de Extensão	4.281,40	(12) Apoio a Pesquisa	1.554.102,88
(16) Ação de Resíduo, Drenagem e Água	45.426,30	(13) Prog. Comunic. e Fortal. Institucional	4.384.484,23
Subtotal (d.2):	1.385.547,11	(14) Programa de Educação Ambiental	2.491.856,46
Subtotal (d):	1.404.032,13	(15) Apoio a Projetos de Extensão	170.611,45
		(16) Ação de Resíduo, Drenagem e Água	4.220.252,44
6 - Total (a+b+c+d):	65.460.189,35	7 - Total (d+e+f) :	65.460.189,35
Observação:			
Resende, 31 de dezembro de 2021.			
8 - Executor:		9 - Responsável pela Execução:	
André Luis de Paula Marques CPF: 060.433.898-86 Diretor-Presidente da AGEVAP		Fernanda Valadão Scudino CPF: 119.567.687-50 Diretora Executiva Resende da AGEVAP	

ASSOCIAÇÃO PRÓ-GESTÃO DAS ÁGUAS DA BACIA HIDROGRÁFICA DO RIO PARAIBA DO SUL - AGEVAP

Notas explicativas da Administração às demonstrações contábeis Em 31 de dezembro de 2021

(Em Reais)

DEMONSTRATIVO DE EXECUÇÃO FÍSICO-FINANCEIRA

Atualizado 31/12/2021

1 - Executor : Associação Pró-Gestão das Águas da Bacia Hidrográfica do Rio Paraíba do Sul - AGEVAP CNPJ: 05.422.000/0001-01		2 - Outras Fontes	
3 - Receitas		4 - Despesa	
Disponível em 31.12.2020		Despesas	
Banco Conta Corrente	-	Outras Fontes	13.902,18
Conta Poupança	107,29	Devolução JETON / ANA	33.019,52
Subtotal (a):	107,29	Subtotal (d):	46.921,70
Recebimentos		Imobilizados	
Recursos de Outras Fontes - PM Guaratinguetá	28.428,19	Outras Fontes	-
Recursos de Outras Fontes - SAEG	40.050,00	Subtotal (e):	-
Subtotal (b):	68.478,19		
Rendimentos		5- Saldos	
Outras Fontes	66,73	Outras Fontes	21.730,51
Subtotal (c):	66,73	Subtotal (f):	21.730,51
6 - Total(a+b+c):		7 - Total(d+e+f):	
	68.652,21		68.652,21
Observação:			
Resende, 31 de dezembro de 2021.			
8 - Executor		9 - Responsável pela Execução	
André Luis de Paula Marques CPF: 060.433.898-86 Diretor-Presidente da AGEVAP		Fernanda Valadão Scudino CPF: 119.567.687-50 Diretora Executiva Resende da AGEVAP	

ASSOCIAÇÃO PRÓ-GESTÃO DAS ÁGUAS DA BACIA HIDROGRÁFICA DO RIO PARAIBA DO SUL - AGEVAP

Notas explicativas da Administração às demonstrações contábeis Em 31 de dezembro de 2021

(Em Reais)

DEMONSTRATIVO DE EXECUÇÃO FÍSICO-FINANCEIRA

Atualizado 31/12/2021

1 - Executor : Associação Pró-Gestão das Águas da Bacia Hidrográfica do Rio Paraíba do Sul - AGEVAP CNPJ: 05.422.000/0001-01		2 - Contrato de Gestão: IGAM nº 001/2020 - DO1 A DO6	
3 - Receitas		4 - Despesa	
Disponível em 31.12.2020		Despesas	
Conta Poupança	89.631.148,92	Custeio	220.671,11
Subtotal (a):	89.631.148,92	Investimento	19.117,48
		Subtotal (d):	239.788,59
Recebimentos		Imobilizados	
Recursos CG IGAM DO1 A DO6	30.199.563,12	Custeio	Subtotal (e): -
Subtotal (b):	30.199.563,12		
Rendimentos		5-Saldos	
Contrato de Gestão IGAM DO1 A DO6	2.909.900,37	Contrato de Gestão IGAM DO1 A DO6	122.500.823,82
Subtotal (c):	2.909.900,37	Subtotal (f):	122.500.823,82
6 - Total(a+b+c):	122.740.612,41	7 - Total(d+e+f):	122.740.612,41
Resende, 31 de dezembro de 2021.			
8 - Executor		9 - Responsável pela Execução	
André Luis de Paula Marques CPF: 060.433.898-86 Diretor-Presidente da AGEVAP		Fabiano Henrique da Silva Alves CPF: 047.927.516-59 Assessor da Diretoria Executiva Governador Valadares AGEVAP	

DEMONSTRATIVO DE EXECUÇÃO FÍSICO-FINANCEIRA

Atualizado 31/12/2021

1 - Executor : Associação Pró-Gestão das Águas da Bacia Hidrográfica do Rio Paraíba do Sul - AGEVAP CNPJ: 05.422.000/0001-01		2 - Contrato de Gestão: ANA nº 034/2020 - DOCE	
3 - Receitas		4 - Despesa	
Disponível em 31.12.2020		Despesas	
Conta Poupança	9.985.483,87	Custeio	724.992,07
Subtotal (a):	9.985.483,87	Investimento	4.825.609,10
		Subtotal (d):	5.550.601,17
Recebimentos		Imobilizados	
Recursos CG ANA DOCE	52.824.826,88	Custeio	Subtotal (e): -
Subtotal (b):	52.824.826,88		
Rendimentos		5-Saldos	
Contrato de Gestão ANA DOCE	464.164,36	Contrato de Gestão ANA DOCE	57.723.873,94
Subtotal (c):	464.164,36	Subtotal (f):	57.723.873,94
6 - Total(a+b+c):	63.274.475,11	7 - Total(d+e+f):	63.274.475,11
Resende, 31 de dezembro de 2021.			
8 - Executor		9 - Responsável pela Execução	
André Luis de Paula Marques CPF: 060.433.898-86 Diretor-Presidente da AGEVAP		Fabiano Henrique da Silva Alves CPF: 047.927.516-59 Assessor da Diretoria Executiva Governador Valadares AGEVAP	

ASSOCIAÇÃO PRÓ-GESTÃO DAS ÁGUAS DA BACIA HIDROGRÁFICA DO RIO PARAIBA DO SUL - AGEVAP

Notas explicativas da Administração às demonstrações contábeis Em 31 de dezembro de 2021

(Em Reais)

DEMONSTRATIVO DE EXECUÇÃO FÍSICO-FINANCEIRA

Atualizado 31/12/2021

1 - Executor : Associação Pró-Gestão das Águas da Bacia Hidrográfica do Rio Paraíba do Sul - AGEVAP CNPJ: 05.422.000/0001-01					
2 - Receitas		3- Despesas			
Disponível em 31.12.2020		Despesas			
CG ANA CEIVAP	96.631.951,53	21,16%	CG ANA CEIVAP	42.435.077,88	52,88%
CG INEA CBHS	38.422.846,36	8,42%	CG INEA CBHS	4.574.902,54	5,70%
1º TA Transposição	39.614.449,07	8,68%	1º TA Transposição	5.843.268,03	7,28%
CG INEA Guandu/BIG	134.155.234,52	29,38%	CG INEA Guandu/BIG	14.777.554,35	18,41%
CG INEA BG	42.166.003,55	9,24%	CG INEA BG	3.289.615,20	4,10%
CG IGAM PS1	4.766.006,24	1,04%	CG IGAM PS1	2.663.823,93	3,32%
CG IGAM PS2	1.205.140,95	0,26%	CG IGAM PS2	828.619,39	1,03%
Outras Fontes	107,29	0,00%	Outras Fontes	46.921,70	0,06%
CG IGAM DO1 A DO6	89.631.148,92		CG IGAM DO1 A DO6	239.788,59	0,30%
CG ANA DOCE	9.985.483,87	2,19%	CG ANA DOCE	5.550.601,17	6,92%
Subtotal (a):	456.578.372,30	78%	Subtotal (e):	80.250.172,78	100%
Recebimentos		Imobilizados			
CG ANA CEIVAP	26.951.164,24	14,33%	CG ANA CEIVAP	6.860,25	2,35%
CG INEA CBHS	5.624.075,95	2,99%	CG INEA CBHS	172.622,05	59,25%
1º TA Transposição	13.115.434,60	6,97%	1º TA Transposição	800,00	0,27%
CG INEA Guandu/BIG	33.284.282,62	17,69%	CG INEA Guandu/BIG	24.808,00	8,52%
CG INEA BG	21.762.240,47	11,57%	CG INEA BG	86.235,00	29,60%
CG IGAM PS1	2.121.450,48	1,13%	CG IGAM PS1	-	0,00%
CG IGAM PS2	2.180.225,20	1,16%	CG IGAM PS2	-	0,00%
Outras Fontes	68.478,19	0,04%	Outras Fontes	-	0,00%
CG IGAM DO1 A DO6	30.199.563,12	16,05%	CG IGAM DO1 A DO6	-	0,00%
CG ANA DOCE	52.824.826,88	28,08%	CG ANA DOCE	-	0,00%
Subtotal (b):	188.131.741,75	100%	Subtotal (f):	291.325,30	100%
Restituições		4- Saldos			
CG ANA CEIVAP	212.860,12	57%	CG ANA CEIVAP	86.322.927,46	14,85%
CG INEA CBHS	-	0%	CG INEA CBHS	40.336.314,25	6,94%
1º TA Transposição	-	0%	1º TA Transposição	48.401.946,68	8,33%
CG INEA Guandu/BIG	31.545,11	8%	CG INEA Guandu/BIG	156.955.605,45	27,00%
CG INEA BG	127.913,20	34%	CG INEA BG	62.084.339,15	10,68%
CG IGAM PS1	-	0%	CG IGAM PS1	4.396.824,88	0,76%
CG IGAM PS2	-	0%	CG IGAM PS2	2.637.099,46	0,45%
Outras Fontes	-	0%	Outras Fontes	21.730,51	0,00%
CG IGAM DO1 A DO6	-	0%	CG IGAM DO1 A DO6	122.500.823,82	21,07%
CG ANA DOCE	-	0%	CG ANA DOCE	57.723.873,94	9,93%
Subtotal (c):	372.318,43	100%	Subtotal (g)=(Total 5-e-f):	581.381.485,60	100%
5 - Total(a+b+c+d):	661.922.983,68		6 - Total(d+e+f+g):	661.922.983,68	
Resende, 31 de dezembro de 2021.					
7 - Executor:			8 - Responsável pela Execução:		
André Luis de Paula Marques CPF: 060.433.898-86 Diretor-Presidente da AGEVAP			Fernanda Valadão Scudino CPF: 119.567.687-50 Diretora Executiva Resende da AGEVAP		

ASSOCIAÇÃO PRÓ-GESTÃO DAS ÁGUAS DA BACIA HIDROGRÁFICA DO RIO PARAIBA DO SUL - AGEVAP

Notas explicativas da Administração às demonstrações contábeis
Em 31 de dezembro de 2021

(Em Reais)

20. DEMONSTRATIVOS INDIVIDUAIS DOS RECURSOS PROVENIENTES DOS CONTRATOS DE GESTÃO

Seguem apresentadas de forma individual as demonstrações contábeis por Contrato de Gestão ANA CEIVAP e DOCE, Contrato de Gestão INEA CBHS, Guandu/BIG e BG e Contrato de Gestão IGAM PS1, PS2, DO1 a DO6, e os recursos de Outras Fontes, de acordo com o regime de competência. ‘

Balanco Patrimonial encerrado em 31 de dezembro de 2021 e 2020 (em reais)					
AGEVAP – ASSOCIAÇÃO PRÓ-GESTÃO DAS ÁGUAS DA BACIA HIDROGRÁFICA DO RIO PARAIBA DO SUL					
Contrato de Gestão nº 014/ANA/2004					
ATIVO			PASSIVO		
	31/12/2021	31/12/2020		31/12/2021	31/12/2020
Circulante			Circulante		
Caixa e Equivalentes de Caixa	86.322.927,46	96.631.951,53	Fornecedores	9.866,20	5.078,00
Serviços de Contratos a Realizar	4.204.038,68	672.530,07	Obrigações Trabalhistas	38.258,79	30.276,17
Contratos Pendentes de Prestação de Contas	3.378.481,60	8.963.481,30	Provisões Trabalhistas	407.559,77	317.624,97
			Obrigações Fiscais	10.149,91	7.192,12
	-	-	Provisão dos Serviços Contratados	4.204.038,68	672.530,07
			Contratos Pendentes de Prestação de Contas	3.380.681,60	8.963.481,30
			Valor a Repassar Contratos PAP	5.512.354,56	10.373.389,66
			Recursos de Projetos	62.810.342,08	64.637.380,69
Total do Ativo Circulante	93.905.447,74	106.267.962,90	Total do Passivo Circulante	76.373.251,59	85.006.942,98
Não Circulante			Não Circulante		
Contratos Pendentes de Prestação de Contas	84.571.689,81	52.214.667,59	Contratos Pendentes de Prestação de Contas	103.486.499,88	75.014.979,33
Imobilizado Líquido	1.382.613,92	1.544.085,65	Provisão demanda judicial - ANA	-	4.793,83
Total do Ativo Não Circulante	85.954.303,73	53.758.753,24	Total do Passivo Não Circulante	103.486.499,88	75.019.773,16
			Patrimônio Líquido		
			Resultado do Exercício	-	-
			Total do Patrimônio Líquido	-	-
Total do Ativo	179.859.751,47	160.026.716,14	Total do Passivo + Patrimônio Líquido	179.859.751,47	160.026.716,14

ASSOCIAÇÃO PRÓ-GESTÃO DAS ÁGUAS DA BACIA HIDROGRÁFICA DO RIO PARAIBA DO SUL - AGEVAP

Notas explicativas da Administração às demonstrações contábeis
Em 31 de dezembro de 2021

(Em Reais)

Demonstrações do Resultado para os exercícios findos em 31 de dezembro de 2021 e 2020 (em reais)		
AGEVAP – ASSOCIAÇÃO PRÓ-GESTÃO DAS ÁGUAS DA BACIA HIDROGRÁFICA DO RIO PARAÍBA DO SUL		
Contrato de Gestão nº 014/ANA/2004		
	31/12/2021	31/12/2020
Receita vinculada ao Contrato de Gestão	7.373.910,97	3.523.672,36
(=) Receita Líquida dos Contratos de Gestão	7.373.910,97	3.523.672,36
(+/-) Custos dos Serviços Prestados		
Programas e Ações	(5.465.887,29)	(1.319.998,12)
(=) Resultado Bruto	1.908.023,68	2.203.674,24
(+/-) Despesas operacionais		
Despesas Operacionais	(1.908.023,68)	(2.203.674,24)
	(1.908.023,68)	(2.203.674,24)
(=) Resultado do Exercício	-	-

ASSOCIAÇÃO PRÓ-GESTÃO DAS ÁGUAS DA BACIA HIDROGRÁFICA DO RIO PARAIBA DO SUL - AGEVAP

Notas explicativas da Administração às demonstrações contábeis
Em 31 de dezembro de 2021

(Em Reais)

Demonstração do Fluxo de Caixa em 31 de dezembro de 2021 e 2020 (em reais)		
AGEVAP – ASSOCIAÇÃO PRÓ-GESTÃO DAS ÁGUAS DA BACIA HIDROGRÁFICA DO RIO PARAIBA DO SUL		
Contrato de Gestão nº 014/ANA/2004		
	31/12/2021	31/12/2020
Fluxo de caixa das atividades operacionais		
Resultado do Exercício	-	-
Depreciação	162.875,28	345.613,75
	162.875,28	345.613,75
(Aumento) Redução - Serviços de Contratos a Realizar	(3.531.508,61)	279.422,17
(Aumento) Redução - Contratos Pendentes de Prestação de Contas	5.584.999,70	9.434.782,53
(Aumento) Redução - Salário Maternidade	-	12.803,92
(Aumento) Redução - Contratos Pendentes de Prestação de Contas - Não Circulante	(32.357.022,22)	(12.541.285,55)
Aumento (Redução) - Fornecedores	4.788,20	(981,83)
Aumento (Redução) - Obrigações Trabalhistas	7.982,62	(8.875,84)
Aumento (Redução) - Provisões Trabalhistas	89.934,80	(138.812,76)
Aumento (Redução) - Obrigações Fiscais	2.957,79	(3.262,71)
Aumento (Redução) - Provisão dos Serviços Contratados	3.531.508,61	(279.422,17)
Aumento (Redução) - Contratos Pendentes de Prestação de Contas	(5.582.799,70)	(9.434.782,53)
Aumento (Redução) - Valor a Repassar Contratos PAP	(4.861.045,10)	(2.298.869,14)
Aumento (Redução) - Recursos de Projetos	(1.827.018,61)	(13.352.593,86)
Aumento (Redução) - Processos Judiciais	(4.793,83)	(576,17)
Aumento (Redução) - Contratos Pendentes de Prestação de Contas - Não Circulante	28.471.520,55	23.832.518,06
Caixa líquido proveniente das atividades operacionais	(10.307.620,52)	(4.154.322,13)
Fluxo de caixa das atividades de investimento		
(Aquisição)/Baixa de Ativo Imobilizado	(1.403,55)	(208.762,24)
Caixa líquido usado nas atividades de investimento	(1.403,55)	(208.762,24)
	-	-
Aumento/Diminuição líquido de caixa e equivalentes de caixa	(10.309.024,07)	(4.363.084,37)
Caixa e equivalentes de caixa no início do período	96.631.951,53	100.995.035,90
Caixa e equivalentes de caixa no final do período	86.322.927,46	96.631.951,53

ASSOCIAÇÃO PRÓ-GESTÃO DAS ÁGUAS DA BACIA HIDROGRÁFICA DO RIO PARAIBA DO SUL - AGEVAP

**Notas explicativas da Administração às demonstrações contábeis
Em 31 de dezembro de 2021**

(Em Reais)

Balço Patrimonial encerrado em 31 de dezembro de 2021 e 2020 (em reais)					
AGEVAP – ASSOCIAÇÃO PRÓ-GESTÃO DAS ÁGUAS DA BACIA HIDROGRÁFICA DO RIO PARAIBA DO SUL					
Contrato de Gestão nº 001/INEA CBHS/2010					
ATIVO			PASSIVO		
	31/12/2021	31/12/2020		31/12/2021	31/12/2020
Circulante			Circulante		
Caixa e Equivalentes de Caixa	88.738.260,93	78.037.295,43	Fornecedores	107,90	515,25
Aciantamento Auxílio à Pesquisa	201.850,87	202.790,60	Obrigações Trabalhistas	79.663,07	82.029,48
Serviços de Contratos a Realizar	3.100.910,16	2.385.366,93	Provisões Trabalhistas	863.812,31	824.618,94
			Obrigações Fiscais	19.366,23	18.604,60
			Provisão dos Serviços Contratados	3.100.910,16	2.385.366,93
			Recursos de Projetos	85.056.904,56	75.186.476,84
Total do Ativo Circulante	92.041.021,96	80.625.452,96	Total do Passivo Circulante	89.120.764,23	78.497.612,04
Não Circulante			Não Circulante		
Contratos Pendentes de Prestação de Contas	8.087.555,04	4.201.995,56	Contratos Pendentes de Prestação de Contas	8.087.555,04	4.201.995,56
Imobilizado Líquido	285.574,94	231.383,59	Provisão Demanda Judicial	3.210.634,97	2.359.224,51
Total do Ativo Não Circulante	8.373.129,98	4.433.379,15	Total do Passivo Não Circulante	11.298.190,01	6.561.220,07
			Patrimônio Líquido		
			Resultado do Exercício	-	-
Compensação	4.802,30		Total do Patrimônio Líquido	-	-
Total do Ativo	100.418.954,24	85.058.832,11	Total do Passivo + Patrimônio Líquido	100.418.954,24	85.058.832,11

Demonstrações do Resultado para os exercícios findos em 31 de dezembro de 2021 e 2020 (em reais)		
AGEVAP – ASSOCIAÇÃO PRÓ-GESTÃO DAS ÁGUAS DA BACIA HIDROGRÁFICA DO RIO PARAIBA DO SUL		
Contrato de Gestão nº 001/INEA CBHS/2010		
	31/12/2021	31/12/2020
Receita vinculada ao Contrato de Gestão	11.540.562,33	5.506.620,75
(=) Resultado Bruto	11.540.562,33	5.506.620,75
(+/-) Custos operacionais		
Custos operacionais	(6.440.366,21)	-
	(6.440.366,21)	-
(+/-) Despesas Operacionais		
Despesas Operacionais	(5.100.196,12)	(5.506.620,75)
	(5.100.196,12)	(5.506.620,75)
(=) Resultado do Exercício	-	-

ASSOCIAÇÃO PRÓ-GESTÃO DAS ÁGUAS DA BACIA HIDROGRÁFICA DO RIO PARAIBA DO SUL - AGEVAP

Notas explicativas da Administração às demonstrações contábeis
Em 31 de dezembro de 2021

(Em Reais)

Demonstração do Fluxo de Caixa do em 31 de dezembro de 2021 e 2020 (em reais)		
AGEVAP – ASSOCIAÇÃO PRÓ-GESTÃO DAS ÁGUAS DA BACIA HIDROGRÁFICA DO RIO PARAÍBA DO SUL		
Contrato de Gestão nº 001/INEA CBHS/2010		
	31/12/2021	31/12/2020
Fluxo de caixa das atividades operacionais		
Resultado do Exercício	-	-
Depreciação	103.562,70	58.333,62
	103.562,70	58.333,62
(Aumento) Redução - Serviços de Contratos a Realizar	(715.543,23)	16.377,10
(Aumento) Redução - Serviços de Contratos a Realizar - Não Circulante	(3.885.559,48)	5.675.257,38
(Aumento) Redução -Salario Maternidade	-	-
(Aumento) Redução - Auxilio Pesquisa	939,73	9.695,79
Aumento (Redução) - Fornecedores	(407,35)	(1.840,30)
Aumento (Redução) - Obrigações Trabalhistas	(2,366,41)	18.485,29
Aumento (Redução) - Provisões Trabalhistas	39.193,37	161.260,89
Aumento (Redução) - Obrigações Fiscais	761,63	6.343,79
Aumento (Redução) - Provisão dos Serviços Contratados	715.543,23	(16.377,10)
Aumento (Redução) - Recursos de Projetos	9.870.427,72	17.038.363,18
Aumento (Redução) - Provisão dos Serviços Contratados - Não Circulante	3.885.559,48	(5.675.257,38)
Aumento (Redução) - Demanda Judicial	851.410,46	(395,92)
Caixa liquido proveniente das atividades operacionais	10.863.521,85	17.290.246,34
Fluxo de caixa das atividades de investimento		
(Aquisição)/Baixa de Ativo Imobilizado	(157.754,05)	(151.616,00)
Caixa liquido usado nas atividades de investimento	(157.754,05)	(151.616,00)
Conta de compensação	(4.802,30)	-
Aumento/Diminuição líquido de caixa e equivalentes de caixa	10.700.965,50	17.138.630,34
Caixa e equivalentes de caixa no início do período	78.037.295,43	60.898.665,09
Caixa e equivalentes de caixa no final do período	88.738.260,93	78.037.295,43

ASSOCIAÇÃO PRÓ-GESTÃO DAS ÁGUAS DA BACIA HIDROGRÁFICA DO RIO PARAIBA DO SUL - AGEVAP

Notas explicativas da Administração às demonstrações contábeis
Em 31 de dezembro de 2021

(Em Reais)

Balanço Patrimonial encerrado em 31 de dezembro de 2021 e 2020 (em reais)					
AGEVAP – ASSOCIAÇÃO PRÓ-GESTÃO DAS ÁGUAS DA BACIA HIDROGRÁFICA DO RIO PARAIBA DO SUL					
Contrato de Gestão nº 003/INEA GUANDU/2010					
ATIVO			PASSIVO		
	31/12/2021	31/12/2020		31/12/2021	31/12/2020
Circulante			Circulante		
Caixa e Equivalentes de Caixa	156.955.605,45	134.155.234,52	Fornecedores	9.574,07	9.740,54
Adiantamento Auxílio a Pesquisa	1.007.358,75	1.038.890,49	Obrigações Trabalhistas	45.257,17	46.946,25
Serviços de Contratos a Realizar	3.620.299,51	4.537.070,45	Provisões Trabalhistas	452.389,08	405.607,43
			Obrigações Fiscais	15.279,74	11.506,91
			Provisão dos Serviços Contratados	3.620.299,51	4.537.070,45
			Recursos de Projetos	157.567.083,27	134.862.846,04
Total do Ativo Circulante	161.583.263,71	139.731.195,46	Total do Passivo Circulante	161.709.882,84	139.873.717,62
Não Circulante			Não Circulante		
Serviços de contratos a realizar	59.354.431,39	1.685.081,57	Provisão demanda judicial - Guandu	-	4.017,18
Imobilizado Líquido	126.619,13	146.539,34	Contratos Pendentes de Prestação de Contas - Guandu	59.354.431,39	1.685.081,57
Total do Ativo Não Circulante	59.481.050,52	1.831.620,91	Total do Passivo Não Circulante	59.354.431,39	1.689.098,75
			Patrimônio Líquido		
Compensação	-	-	Resultado do Exercício	-	-
			Total do Patrimônio Líquido	-	-
Total do Ativo	221.064.314,23	141.562.816,37	Total do Passivo + Patrimônio Líquido	221.064.314,23	141.562.816,37

Demonstrações do Resultado para os exercícios findos em 31 de dezembro de 2021 e 2020 (em reais)		
AGEVAP – ASSOCIAÇÃO PRÓ-GESTÃO DAS ÁGUAS DA BACIA HIDROGRÁFICA DO RIO PARAIBA DO SUL		
Contrato de Gestão nº 003/INEA GUANDU/2010		
	31/12/2021	31/12/2020
Receita vinculada ao Contrato de Gestão	14.957.585,65	6.291.120,86
(=) Resultado Bruto	14.957.585,65	6.291.120,86
(+/-) Custos Operacionais		
Custos Operacionais	(11.665.791,55)	-
	(11.665.791,55)	-
(+/-) Despesas operacionais		
Despesas Operacionais	(3.291.794,10)	(6.291.120,86)
	(3.291.794,10)	(6.291.120,86)
(=) Resultado do Exercício	-	-

ASSOCIAÇÃO PRÓ-GESTÃO DAS ÁGUAS DA BACIA HIDROGRÁFICA DO RIO PARAIBA DO SUL - AGEVAP

**Notas explicativas da Administração às demonstrações contábeis
Em 31 de dezembro de 2021**

(Em Reais)

Demonstração do Fluxo de Caixa do em 31 de dezembro de 2021 e 2020 (em reais)		
AGEVAP – ASSOCIAÇÃO PRÓ-GESTÃO DAS ÁGUAS DA BACIA HIDROGRÁFICA DO RIO PARAÍBA DO SUL		
Contrato de Gestão nº 003/INEA GUANDU/2010		
	31/12/2021	31/12/2020
Fluxo de caixa das atividades operacionais		
Resultado do Exercício	-	-
Depreciação	44.112,21	42.530,67
	44,112,21	42,530,67
(Aumento) Redução - Serviços de Contratos a Realizar	916.770,94	1.872.130,28
(Aumento) Redução - Serviços de Contratos a Realizar - Não Circulante	(57.669.349,82)	(672.581,57)
(Aumento) Redução - Auxílio Pesquisa	31.531,74	(610.338,04)
Aumento (Redução) - Fornecedores	(166,47)	(1.033,20)
Aumento (Redução) - Obrigações Trabalhistas	(1.689,08)	4.471,52
Aumento (Redução) - Provisões Trabalhistas	46.781,65	95.127,98
Aumento (Redução) - Obrigações Fiscais	3.772,83	2.297,68
Aumento (Redução) - Provisão dos Serviços Contratados	(916.770,94)	(1.872.130,28)
Aumento (Redução) - Recursos de Projetos	22.704.237,23	98.225.054,98
Aumento (Redução) - Provisão dos Serviços Contratados - Não Circulante	57.669.349,82	672.581,57
Aumento (Redução) - Demanda Judicial	(4.017,18)	(482,82)
Caixa líquido proveniente das atividades operacionais	22,824,562,93	97,757,628,77
Fluxo de caixa das atividades de investimento		
(Aquisição)/Baixa de Ativo Imobilizado	(24.192,00)	(85.569,18)
Caixa líquido usado nas atividades de investimento	(24,192,00)	(85,569,18)
Conta de Compensação	-	117,303,87
Aumento/Diminuição líquido de caixa e equivalentes de caixa	22,800,370,93	97,554,755,72
Caixa e equivalentes de caixa no início do período	134,155,234,52	36,600,478,80
Caixa e equivalentes de caixa no final do período	156,955,605,45	134,155,234,52

ASSOCIAÇÃO PRÓ-GESTÃO DAS ÁGUAS DA BACIA HIDROGRÁFICA DO RIO PARAIBA DO SUL - AGEVAP

Notas explicativas da Administração às demonstrações contábeis
Em 31 de dezembro de 2021

(Em Reais)

Balanco Patrimonial encerrado em 31 de dezembro de 2021 e 2020 (em reais)					
AGEVAP – ASSOCIAÇÃO PRÓ-GESTÃO DAS ÁGUAS DA BACIA HIDROGRÁFICA DO RIO PARAIBA DO SUL					
Contrato de Gestão nº 001/IGAM PS1/2014 E Contrato de Gestão nº 001/IGAM PS1/2019					
ATIVO			PASSIVO		
	31/12/2021	31/12/2020		31/12/2021	31/12/2020
Circulante			Circulante		
Caixa e Equivalentes de Caixa	4.396.824,88	4.766.006,24	Obrigações Trabalhistas	3.415,45	1.006,70
Serviços de Contratos a Realizar	125.297,15	179.230,88	Provisões Trabalhistas	11.713,85	10.326,27
			Obrigações Fiscais	803,89	83,79
			Provisão dos Serviços Contratados	125.297,15	179.230,88
			Recursos de Projetos	4.384.600,77	4.759.773,78
Total do Ativo Circulante	4.522.122,03	4.945.237,12	Total do Passivo Circulante	4.525.831,11	4.950.421,42
Não Circulante			Não Circulante		
Imobilizado Líquido	3.709,08	5.184,30		-	-
Serviços de contratos a realizar	474.721,14	1.421.421,32	Serviços de contratos a realizar	474.721,14	1.421.421,32
Total do Ativo Não Circulante	478.430,22	1.426.605,62	Total do Passivo Não Circulante	474.721,14	1.421.421,32
			Patrimônio Líquido		
			Resultado do Exercício	-	-
			Total do Patrimônio Líquido	-	-
Total do Ativo	5.000.552,25	6.371.842,74	Total do Passivo + Patrimônio Líquido	5.000.552,25	6.371.842,74

Demonstrações do Resultado para os exercícios findos em 31 de dezembro de 2021 e 2020 (em reais)		
AGEVAP – ASSOCIAÇÃO PRÓ-GESTÃO DAS ÁGUAS DA BACIA HIDROGRÁFICA DO RIO PARAIBA DO SUL		
Contrato de Gestão nº 001/IGAM PS1/2014 E Contrato de Gestão nº 001/IGAM PS1/2019		
	31/12/2021	31/12/2020
Receita	2.676.047,34	2.145.470,42
(=) Resultado Bruto	2.676.047,34	2.145.470,42
(+/-) Custos operacionais		
	(2.575.680,06)	(2.070.854,36)
	(2.575.680,06)	(2.070.854,36)
(+/-) Despesas operacionais		
	(100.367,28)	(74.616,06)
	(100.367,28)	(74.616,06)
(=) Resultado do Exercício	-	-

ASSOCIAÇÃO PRÓ-GESTÃO DAS ÁGUAS DA BACIA HIDROGRÁFICA DO RIO PARAIBA DO SUL - AGEVAP

Notas explicativas da Administração às demonstrações contábeis
Em 31 de dezembro de 2021

(Em Reais)

Demonstração do Fluxo de Caixa em 31 de dezembro de 2021 e 2020 (em Reais)		
AGEVAP – ASSOCIAÇÃO PRÓ-GESTÃO DAS ÁGUAS DA BACIA HIDROGRÁFICA DO RIO PARAIBA DO SUL		
Contrato de Gestão nº 001/IGAM PS1/2014 E Contrato de Gestão nº 001/IGAM PS1/2019		
	31/12/2021	31/12/2020
Fluxo de caixa das atividades operacionais		
Resultado do Exercício	-	-
Depreciação	1.475,22	1.247,40
	1.475,22	1.247,40
(Aumento) Redução - Serviços de Contratos a Realizar	53.933,73	(148.934,13)
(Aumento) Redução - Serviços de Contratos a Realizar-Não Circulante	946.700,18	(1.421.421,32)
Aumento (Redução) - Obrigações Trabalhistas	2.408,75	33,33
Aumento (Redução) - Provisões Trabalhistas	1.387,58	(588,85)
Aumento (Redução) - Obrigações Fiscais	720,10	11,97
Aumento (Redução) - Provisão dos Serviços Contratados	(53.933,73)	148.934,13
Aumento (Redução) - Recursos de Projetos	(375.173,01)	3.162.334,09
Aumento (Redução) - Serviços de contratos a realizar-Não Circulante	(946.700,18)	1.421.421,32
	-	-
Caixa líquido proveniente das atividades operacionais	(369.181,36)	3.163.037,94
Fluxo de caixa das atividades de investimento		
(Aquisição)/Baixa de Ativo Imobilizado	-	(3.485,00)
Caixa líquido usado nas atividades de investimento	-	(3.485,00)
Conta de compensação	-	-
Aumento/Diminuição líquido de caixa e equivalentes de caixa	(369.181,36)	3.159.552,94
Caixa e equivalentes de caixa no início do período	4.766.006,24	1.606.453,30
Caixa e equivalentes de caixa no final do período	4.396.824,88	4.766.006,24

ASSOCIAÇÃO PRÓ-GESTÃO DAS ÁGUAS DA BACIA HIDROGRÁFICA DO RIO PARAIBA DO SUL - AGEVAP

Notas explicativas da Administração às demonstrações contábeis
Em 31 de dezembro de 2021

(Em Reais)

Balço Patrimonial encerrado em 31 de dezembro de 2021 e 2020 (em reais)					
AGEVAP – ASSOCIAÇÃO PRÓ-GESTÃO DAS ÁGUAS DA BACIA HIDROGRÁFICA DO RIO PARAIBA DO SUL					
Contrato de Gestão nº 002/IGAM PS2/2014 e Contrato de Gestão nº 002/IGAM PS2/2019					
ATIVO			PASSIVO		
	31/12/2021	31/12/2020		31/12/2021	31/12/2020
Circulante			Circulante		
Caixa e Equivalentes de Caixa	2.637.099,46	1.205.140,95	Obrigações Trabalhistas	3.415,45	1.006,71
Serviços de Contratos a Realizar	31.344,16	85.237,79	Provisões Trabalhistas	14.396,24	10.326,25
			Obrigações Fiscais	803,89	83,79
			Provisão dos Serviços Contratados	31.344,16	85.237,79
			Recursos de Projetos	2.621.437,58	1.198.003,96
Total do Ativo Circulante	2.668.443,62	1.290.378,74	Total do Passivo Circulante	2.671.397,32	1.294.658,50
Não Circulante			Não Circulante		
Imobilizado Líquido	2.953,70	4.279,76		-	-
Serviços de contratos a realizar	-	359.195,61	Serviços de contratos a realizar	-	359.195,61
Total do Ativo Não Circulante	2.953,70	363.475,37	Total do Passivo Não Circulante	-	359.195,61
			Patrimônio Líquido		
			Resultado do Exercício		-
			Total do Patrimônio Líquido	-	-
Total do Ativo	2.671.397,32	1.653.854,11	Total do Passivo + Patrimônio Líquido	2.671.397,32	1.653.854,11

Demonstrações do Resultado para os exercícios findos em 31 de dezembro de 2021 e 2020 (em reais)		
AGEVAP – ASSOCIAÇÃO PRÓ-GESTÃO DAS ÁGUAS DA BACIA HIDROGRÁFICA DO RIO PARAIBA DO SUL		
Contrato de Gestão nº 002/IGAM PS2/2014 e Contrato de Gestão nº 002/IGAM PS2/2019		
	31/12/2021	31/12/2020
Receita	841.037,00	984.839,01
(=) Resultado Bruto	841.037,00	984.839,01
(+/-) Custos operacionais	-	-
	(744.143,81)	(906.853,02)
	(744.143,81)	(906.853,02)
(+/-) Despesas operacionais	-	-
	(96.893,19)	(77.985,99)
	(96.893,19)	(77.985,99)
(=) Resultado do Exercício	-	-

ASSOCIAÇÃO PRÓ-GESTÃO DAS ÁGUAS DA BACIA HIDROGRÁFICA DO RIO PARAIBA DO SUL - AGEVAP

Notas explicativas da Administração às demonstrações contábeis
Em 31 de dezembro de 2021

(Em Reais)

Demonstração do Fluxo de Caixa do em 31 de dezembro de 2021 e 2020 (em Reais)		
AGEVAP – ASSOCIAÇÃO PRÓ-GESTÃO DAS ÁGUAS DA BACIA HIDROGRÁFICA DO RIO PARAÍBA DO SUL		
Contrato de Gestão nº 002/IGAM PS2/2014 e Contrato de Gestão nº 002/IGAM PS2/2019		
	31/12/2021	31/12/2020
Fluxo de caixa das atividades operacionais		
Resultado do Exercício	-	-
Depreciação	1.326,06	1.098,24
	1.326,06	1.098,24
(Aumento) Redução - Serviços de Contratos a Realizar	53.893,63	(53.824,46)
(Aumento) Redução - Serviços de Contratos a Realizar-Não Circulante	359.195,61	(359.195,61)
Aumento (Redução) - Obrigações Trabalhistas	2.408,74	33,33
Aumento (Redução) - Provisões Trabalhistas	4.069,99	(588,85)
Aumento (Redução) - Obrigações Fiscais	720,10	11,96
Aumento (Redução) - Provisão dos Serviços Contratados	(53.893,63)	53.824,46
Aumento (Redução) - Recursos de Projetos	1.423.433,62	(366.616,28)
Aumento (Redução) - Serviços de Contratos a Realizar-Não Circulante	(359.195,61)	359.195,61
Caixa líquido proveniente das atividades operacionais	1.431.958,51	(366.061,60)
Fluxo de caixa das atividades de investimento		
(Aquisição)/Baixa de Ativo Imobilizado	-	(3.485,00)
Caixa líquido usado nas atividades de investimento	-	(3.485,00)
Conta de compensação	-	-
Aumento/Diminuição líquido de caixa e equivalentes de caixa	1.431.958,51	(369.546,60)
Caixa e equivalentes de caixa no início do período	1.205.140,95	1.574.687,55
Caixa e equivalentes de caixa no final do período	2.637.099,46	1.205.140,95

ASSOCIAÇÃO PRÓ-GESTÃO DAS ÁGUAS DA BACIA HIDROGRÁFICA DO RIO PARAIBA DO SUL - AGEVAP

Notas explicativas da Administração às demonstrações contábeis
Em 31 de dezembro de 2021

(Em Reais)

Balanco Patrimonial encerrado em 31 de dezembro de 2021 e 2020 (em Reais)					
AGEVAP – ASSOCIAÇÃO PRÓ-GESTÃO DAS ÁGUAS DA BACIA HIDROGRÁFICA DO RIO PARAIBA DO SUL					
Contrato de Gestão nº 002/INEA BG /2017					
ATIVO			PASSIVO		
	31/12/2021	31/12/2020		31/12/2021	31/12/2020
Circulante			Circulante		
Caixa e Equivalentes de Caixa	62.083.537,41	42.166.003,55	Obrigações Trabalhistas	29.317,08	47.623,76
			Obrigações Fiscais	10.189,53	9.504,81
Serviços de Contratos a Realizar	991.821,07	1.363.536,68	Provisões Trabalhistas	321.756,60	236.800,11
			Recursos de Projetos	61.812.808,08	41.881.294,69
			Contratos pendentes Prest Contas	991.821,07	1.363.536,68
Total do Ativo Circulante	63.075.358,48	43.529.540,23	Total do Passivo Circulante	63.165.892,36	43.538.760,05
Não Circulante			Não Circulante		
Imobilizado Líquido	89.732,14	10.505,32	Serviços de contratos a realizar	2.384.014,69	235.249,63
Serviços de contratos a realizar	2.384.014,69	235.249,63	Provisão demanda judicial	-	1.285,50
Total do Ativo Não Circulante	2.473.746,83	245.754,95	Total do Passivo Não Circulante	2.384.014,69	236.535,13
			Patrimônio Líquido		
			Patrimonio Social	-	-
			Superavit / Deficit acumulados	-	-
			Resultado do Exercício	-	-
Compensação	801,74	-	Total do Patrimônio Líquido	-	-
Total do Ativo	65.549.907,05	43.775.295,18	Total do Passivo + Patrimônio Líquido	65.549.907,05	43.775.295,18

Demonstrações do Resultado para os exercícios findos em 31 de dezembro de 2021 e 2020 (em reais)		
AGEVAP – ASSOCIAÇÃO PRÓ-GESTÃO DAS ÁGUAS DA BACIA HIDROGRÁFICA DO RIO PARAIBA DO SUL		
Contrato de Gestão nº 002/INEA BG /2017		
	31/12/2021	31/12/2020
Receita de Prestação de Serviços	3.394.457,38	3.868.849,54
(=) Resultado Bruto	3.394.457,38	3.868.849,54
(+/-) Custos operacionais		
Custos Operacionais	(2.183.989,77)	-
	(2.183.989,77)	-
(+/-) Despesas operacionais		
Despesas Operacionais	(1.210.467,61)	(3.868.849,54)
	(1.210.467,61)	(3.868.849,54)
(=) Resultado do Exercício	-	-

ASSOCIAÇÃO PRÓ-GESTÃO DAS ÁGUAS DA BACIA HIDROGRÁFICA DO RIO PARAIBA DO SUL - AGEVAP

**Notas explicativas da Administração às demonstrações contábeis
Em 31 de dezembro de 2021**

(Em Reais)

Demonstração do Fluxo de Caixa em 31 de dezembro de 2021 e 2020 (em reais)		
AGEVAP – ASSOCIAÇÃO PRÓ-GESTÃO DAS ÁGUAS DA BACIA HIDROGRÁFICA DO RIO PARAIBA DO SUL		
Contrato de Gestão nº 002/INEA BG /2017		
	31/12/2021	31/12/2020
Fluxo de caixa das atividades operacionais		
Resultado do Exercício	-	-
Depreciação	7.008,18	2.696,28
	7.008,18	2.696,28
(Aumento) Redução - Serviços de Contratos a Realizar	371.715,61	68.933,70
(Aumento) Redução - Serviços de Contratos a Realizar-Não Circulante	(2.148.765,06)	(235.249,63)
Aumento (Redução) - Obrigações Trabalhistas	(18.306,68)	21.975,57
Aumento (Redução) - Obrigações Fiscais	684,72	5.186,02
Aumento (Redução) - Provisões Trabalhistas	84.956,49	132.798,29
Aumento (Redução) - Recursos de Projetos	19.931.513,39	14.152.769,65
Aumento (Redução) - Contratos Pendentes de Prest de Contas	(371.715,61)	(68.933,70)
Aumento (Redução) - Processos Judiciais	(1.285,50)	(154,50)
Aumento (Redução) - Serviços de Contratos a Realizar-Não Circulante	2.148.765,06	235.249,63
Caixa líquido proveniente das atividades operacionais	20.004.570,60	14.315.271,31
Fluxo de caixa das atividades de investimento		
Ajuste reavaliação do Ativo Imobilizado	(86.235,00)	(5.295,00)
Caixa líquido usado nas atividades de investimento	(86.235,00)	(5.295,00)
Compensação	(801,74)	117.303,87
Aumento/Diminuição líquido de caixa e equivalentes de caixa	19.917.533,86	14.427.280,18
Caixa e equivalentes de caixa no início do período	42.166.003,55	27.738.723,37
Caixa e equivalentes de caixa no final do período	62.083.537,41	42.166.003,55

Balanco Patrimonial encerrado em 31 de dezembro de 2021 e 2020 (em Reais)					
AGEVAP – ASSOCIAÇÃO PRÓ-GESTÃO DAS ÁGUAS DA BACIA HIDROGRÁFICA DO RIO PARAIBA DO SUL					
OUTRAS FONTES					
ATIVO			PASSIVO		
	31/12/2021	31/12/2020		31/12/2021	31/12/2020
Circulante			Circulante		
Caixa e Equivalentes de Caixa	-	107,29	Impostos a recolher	-	116,02
Serviços de Contratos a Realizar	781,50	469,70	Provisão dos Serviços Contratados	781,50	469,70
Cientes a receber	28.428,19	1.316,00	Recursos de Projetos	209.424,37	209.530,71
Total do Ativo Circulante	29.209,69	1.892,99	Total do Passivo Circulante	210.205,87	210.116,43
Não Circulante			Não Circulante		
Imobilizado Líquido	2.966,15	3.366,55			
Total do Ativo Não Circulante	2.966,15	3.366,55	Total do Passivo Não Circulante	-	-
			Patrimônio Líquido		
			Patrimonio Social	14.358,00	14.358,00
			Superavit / Deficit acumulados	(219.215,09)	(202.334,62)
			Resultado do Exercício	21.223,02	(16.880,47)
Compensação	(5.604,04)		Total do Patrimônio Líquido	(183.634,07)	(204.857,09)
Total do Ativo	26.571,80	5.259,54	Total do Passivo + Patrimônio Líquido	26.571,80	5.259,34

ASSOCIAÇÃO PRÓ-GESTÃO DAS ÁGUAS DA BACIA HIDROGRÁFICA DO RIO PARAIBA DO SUL - AGEVAP

Notas explicativas da Administração às demonstrações contábeis
Em 31 de dezembro de 2021

(Em Reais)

Demonstrações do Resultado para os exercícios findos em 31 de dezembro de 2021 e 2020 (em reais)		
AGEVAP – ASSOCIAÇÃO PRÓ-GESTÃO DAS ÁGUAS DA BACIA HIDROGRÁFICA DO RIO PARAÍBA DO SUL		
OUTRAS FONTES		
	31/12/2021	31/12/2020
Receita de Prestação de Serviços e Doações	68.478,19	8.558,00
Receita de Aplicações Financeiras	66,73	93,38
Redutores de Receita	(6.540,21)	(1.290,08)
(=) Resultado Bruto	62.004,71	7.361,30
(+/-) Despesas operacionais		
Despesas Operacionais	(40.781,69)	(24.241,77)
	(40.781,69)	(24.241,77)
(=) Resultado do Exercício	21.223,02	(16.880,47)

Demonstração do Fluxo de Caixa em 31 de dezembro de 2021 e 2020 (em reais)		
AGEVAP – ASSOCIAÇÃO PRÓ-GESTÃO DAS ÁGUAS DA BACIA HIDROGRÁFICA DO RIO PARAÍBA DO SUL		
OUTRAS FONTES		
	31/12/2021	31/12/2020
Fluxo de caixa das atividades operacionais		
Resultado do Exercício	21.223,02	(16.880,47)
Depreciação	400,20	400,20
	21.623,22	(16.480,27)
(Aumento) Redução - Clientes a Receber	(27.112,19)	6.584,00
(Aumento) Redução - Serviços de Contratos a Realizar	(311,80)	-
Aumento (Redução) - Recursos de Projetos	(106,34)	13,21
Aumento (Redução) - Serviços de Contratos a Realizar	311,80	-
Aumento (Redução) - Impostos a recolher	(116,02)	(1.174,05)
Aumento (Redução) - Superavit ou Deficit Acumulados	-	-
Caixa líquido proveniente das atividades operacionais	(5.711,33)	(11.057,11)
Fluxo de caixa das atividades de investimento		
Imobilizado	-	-
	-	-
	5.604,04	-
Aumento/Diminuição líquido de caixa e equivalentes de caixa	(107,29)	(11.057,11)
Caixa e equivalentes de caixa no início do período	107,29	11.164,40
Caixa e equivalentes de caixa no final do período	-	107,29

ASSOCIAÇÃO PRÓ-GESTÃO DAS ÁGUAS DA BACIA HIDROGRÁFICA DO RIO PARAIBA DO SUL - AGEVAP

Notas explicativas da Administração às demonstrações contábeis
Em 31 de dezembro de 2021

(Em Reais)

Balanco Patrimonial encerrado em 31 de dezembro de 2021 e 2020 (em Reais)					
AGEVAP – ASSOCIAÇÃO PRÓ-GESTÃO DAS ÁGUAS DA BACIA HIDROGRÁFICA DO RIO PARAIBA DO SUL					
Contrato de Gestão nº 01/2020 IGAM DO1 A DO6					
ATIVO			PASSIVO		
	31/12/2021	31/12/2020		31/12/2021	31/12/2020
Circulante			Circulante		
Caixa e Equivalentes de Caixa	122.500.823,82	89.631.148,92	Recursos de Projetos	122.484.801,58	89.631.148,92
Valores a recuperar	509,60	-	Impostos a recolher	5.195,15	-
			Obrigações Sociais	11.336,69	-
Total do Ativo Circulante	122.501.333,42	89.631.148,92	Total do Passivo Circulante	122.501.333,42	89.631.148,92
Não Circulante			Não Circulante		
Imobilizado Líquido	-	-		-	-
Total do Ativo Não Circulante	-	-	Total do Passivo Não Circulante	-	-
			Patrimônio Líquido		
				-	-
			Resultado do Exercício	-	-
			Total do Patrimônio Líquido	-	-
Total do Ativo	122.501.333,42	89.631.148,92	Total do Passivo + Patrimônio Líquido	122.501.333,42	89.631.148,92

Demonstrações do Resultado para os exercícios findos em 31 de dezembro de 2021 e 2020 (em reais)		
AGEVAP – ASSOCIAÇÃO PRÓ-GESTÃO DAS ÁGUAS DA BACIA HIDROGRÁFICA DO RIO PARAIBA DO SUL		
Contrato de Gestão nº 01/2020 IGAM DO1 A DO6		
	31/12/2021	31/12/2020
Receita de Prestação de Serviços	263.732,59	182,50
(=) Resultado Bruto	263.732,59	182,50
(+/-) Custos Operacionais		
Custos Operacionais	(19.117,48)	-
	(19.117,48)	-
(+/-) Despesas operacionais		
Despesas Operacionais	(244.615,11)	(182,50)
	(244.615,11)	(182,50)
(=) Resultado do Exercício	-	-

ASSOCIAÇÃO PRÓ-GESTÃO DAS ÁGUAS DA BACIA HIDROGRÁFICA DO RIO PARAIBA DO SUL - AGEVAP

Notas explicativas da Administração às demonstrações contábeis
Em 31 de dezembro de 2021

(Em Reais)

Demonstração do Fluxo de Caixa em 31 de dezembro de 2021 e 2020 (em reais)		
AGEVAP – ASSOCIAÇÃO PRÓ-GESTÃO DAS ÁGUAS DA BACIA HIDROGRÁFICA DO RIO PARAIBA DO SUL		
Contrato de Gestão nº 01/2020 IGAM DO1 A DO6		
	31/12/2021	31/12/2020
Fluxo de caixa das atividades operacionais		
Resultado do Exercício	-	-
Depreciação	-	-
	-	-
Valores a Recuperar	(509,60)	
Aumento (Redução) - Recursos de Projetos	32.853.652,66	89.631.148,92
Fornecedor	-	-
Impostos a recolher	5.195,15	-
Obrigações Sociais	11.336,69	-
Obrigações Trabalhistas	-	-
Caixa líquido proveniente das atividades operacionais	32.869.674,90	89.631.148,92
Fluxo de caixa das atividades de investimento		
Ajuste reavaliação do Ativo Imobilizado	-	-
Caixa líquido usado nas atividades de investimento	-	-
	-	-
Aumento/Diminuição líquido de caixa e equivalentes de caixa	32.869.674,90	89.631.148,92
Caixa e equivalentes de caixa no início do período	89.631.148,92	-
Caixa e equivalentes de caixa no final do período	122.500.823,82	89.631.148,92

Balanco Patrimonial encerrado em 31 de dezembro de 2021 e 2020 (em Reais)					
AGEVAP – ASSOCIAÇÃO PRÓ-GESTÃO DAS ÁGUAS DA BACIA HIDROGRÁFICA DO RIO PARAIBA DO SUL					
Contrato de Gestão nº 34/2020 ANA DOCE					
ATIVO			PASSIVO		
	31/12/2021	31/12/2020		31/12/2021	31/12/2020
Circulante			Circulante		
Caixa e Equivalentes de Caixa	57.723.873,94	9.985.483,87	Recursos de Projetos	57.684.055,35	9.985.483,87
Valores a recuperar	785,20	-	Fornecedor	-	-
			Impostos a recolher	8.042,75	-
			Obrigações Sociais	32.561,04	-
			Obrigações Trabalhistas	-	-
Total do Ativo Circulante	57.724.659,14	9.985.483,87	Total do Passivo Circulante	57.724.659,14	9.985.483,87
Não Circulante			Não Circulante		
Imobilizado Líquido	-	-			-
Total do Ativo Não Circulante	-	-	Total do Passivo Não Circulante	-	-
			Patrimônio Líquido		
			Patrimônio Social	-	-
			Superavit / Deficit acumulados	-	-
			Resultado do Exercício	-	-
			Total do Patrimônio Líquido	-	-
Total do Ativo	57.724.659,14	9.985.483,87	Total do Passivo + Patrimônio Líquido	57.724.659,14	9.985.483,87

ASSOCIAÇÃO PRÓ-GESTÃO DAS ÁGUAS DA BACIA HIDROGRÁFICA DO RIO PARAIBA DO SUL - AGEVAP

Notas explicativas da Administração às demonstrações contábeis
Em 31 de dezembro de 2021

(Em Reais)

Demonstrações do Resultado para os exercícios findos em 31 de dezembro de 2021 e 2020 (em reais)		
AGEVAP – ASSOCIAÇÃO PRÓ-GESTÃO DAS ÁGUAS DA BACIA HIDROGRÁFICA DO RIO PARAIBA DO SUL		
Contrato de Gestão nº 34/2020 ANA DOCE		
	31/12/2021	31/12/2020
Receita de Prestação de Serviços	5.557.098,10	36,50
(=) Resultado Bruto	5.557.098,10	36,50
(+/-) Custos operacionais		
Custos Operacionais	(4.834.753,75)	
	(4.834.753,75)	
(+/-) Despesas operacionais		(36,50)
Despesas Operacionais	(722.344,35)	-
	(722.344,35)	-
(=) Resultado do Exercício	-	-

Demonstração do Fluxo de Caixa em 31 de dezembro de 2021 e 2020 (em reais)		
AGEVAP – ASSOCIAÇÃO PRÓ-GESTÃO DAS ÁGUAS DA BACIA HIDROGRÁFICA DO RIO PARAIBA DO SUL		
Contrato de Gestão nº 34/2020 ANA DOCE		
	31/12/2021	31/12/2020
Fluxo de caixa das atividades operacionais		
Resultado do Exercício	-	-
Depreciação	-	-
	-	-
Valores a Recuperar	(785,20)	
Aumento (Redução) - Recursos de Projetos	47.698.571,48	9.985.483,37
Fornecedor	-	-
Impostos a recolher	8.042,75	
Obrigações Sociais	32.561,04	
Obrigações Trabalhistas	-	
		-
		-
Caixa líquido proveniente das atividades operacionais	47.738.390,07	9.985.483,37
Fluxo de caixa das atividades de investimento		
Ajuste reavaliação do Ativo Imobilizado	-	-
Caixa líquido usado nas atividades de investimento	-	-
	-	-
Aumento/Diminuição líquido de caixa e equivalentes de caixa	-	9.985.483,87
Caixa e equivalentes de caixa no início do período	9.985.483,87	-
Caixa e equivalentes de caixa no final do período	57.723.873,94	9.985.483,87

(Em Reais)

21. SEGUROS CONTRATADOS

A Associação contratou seguros em montantes considerados, pela administração, suficientes para cobrir eventuais sinistros, considerando a natureza de sua atividade. As premissas de risco adotadas não fazem parte do escopo de uma auditoria das demonstrações contábeis, consequentemente não foram analisadas pelos nossos auditores independentes.

22. INSTRUMENTOS FINANCEIROS – GERENCIAMENTO DE RISCOS

As transações financeiras existentes envolvem ativos e passivos usuais e pertinentes à atividade econômica da Associação, particularmente aplicações financeiras com vencimentos de curto prazo, contas a receber e contas a pagar. Essas transações são apresentadas no balanço pelos valores de custo, acrescidas das respectivas apropriações de receitas e despesas que, tendo em vista a natureza das transações e os seus períodos de vencimento, se aproximam dos valores de mercado. Durante os exercícios de 2021 e 2020, a Associação não efetuou transações envolvendo instrumentos financeiros na forma de derivativos.

A entidade apresenta exposição aos seguintes riscos advindos do uso de instrumentos financeiros:

- Risco de crédito;
- Risco de liquidez; e,
- Risco de mercado.

22.1 ESTRUTURA DO GERENCIAMENTO DE RISCO

A Associação avalia os riscos nos seus instrumentos financeiros e define quais são os limites apropriados e aceitáveis considerando as suas operações e objetivos.

22.2 RISCO DE CRÉDITO

Risco de crédito é o risco de déficit financeiro da Associação caso uma contraparte em qualquer dos instrumentos contratuais falhe em cumprir com suas obrigações contratuais, que surgem principalmente dos seus recebíveis. Historicamente a entidade não tem sofrido perdas relevantes decorrentes da falta de cumprimento de obrigações financeiras através dos Contratos de Gestão.

(Em Reais)

22.3 RISCO DE LIQUIDEZ

Risco de liquidez é o risco de a Associação encontrar dificuldades em cumprir com as obrigações associadas com seus passivos financeiros que são liquidados com pagamentos à vista ou com outro ativo financeiro. A abordagem da Associação na administração de liquidez é de garantir, o máximo possível, que sempre tenha liquidez suficiente para cumprir com suas obrigações ao vencerem, sob condições normais e de estresse, sem causar perdas inaceitáveis ou com risco de prejudicar a reputação da AGEVAP.

23. IMPACTOS DA PANDEMIA CORONAVÍRUS (COVID-19)

De acordo com as orientações dos órgãos competentes, a AGEVAP vem adotando providências e tomando as ações necessárias para evitar o contágio da COVID-19. Por isso, desde março de 2020, as atividades presenciais na Sede da AGEVAP e em suas Unidades Descentralizadas passaram a ser realizadas em sistema de escala, com a presença de alguns empregados e mantendo os protocolos sanitários para assegurar a saúde e integridade dos mesmos, em conjunto com o regime de home office através recursos tecnológicos remotos.

Neste contexto, cabe destacar que a redução no envio de recursos através de contratos/convênios celebrados com as Prefeituras impactou diretamente no desembolso da Agência.

Também foi necessário um maior investimento na área de TI (Tecnologia da Informação), a fim de garantir a eficiência do trabalho remoto e de suportar as mudanças que o momento exigiu.

Ressalta-se ainda que em dezembro de 2020, no primeiro ano de pandemia, a AGEVAP assinou dois novos Contratos de Gestão, sendo um com o Instituto Mineiro de Gestão das Águas – IGAM para exercer as funções de Agência de Bacia dos Comitês Piranga, Piracicaba, Santo Antônio, Suaçuí, Caratinga e Manhuaçu e o outro com a Agência Nacional de Águas e Saneamento Básico - ANA para o exercício de funções de Agência de Água do Comitê Rio Doce e tendo em vista a permanência da pandemia no exercício de 2021, a

**ASSOCIAÇÃO PRÓ-GESTÃO DAS ÁGUAS DA BACIA HIDROGRÁFICA DO RIO PARAIBA
DO SUL - AGEVAP**

**Notas explicativas da Administração às demonstrações contábeis
Em 31 de dezembro de 2021**

(Em Reais)

Associação encontrou dificuldades referentes à: seleção de pessoal, espaço físico, imobilizado, entre outras.

**SEBASTIAO CARLOS
GAMA
FILHO:49810510772**

Assinado de forma digital por
SEBASTIAO CARLOS GAMA
FILHO:49810510772
Dados: 2022.02.25 12:54:15
-03'00'

APÊNDICE V

INFORME DE RENDIMENTO

2021 - CG ANA

**Informe de Rendimentos Financeiros****Ano Calendário 2021****Imposto de Renda - Pessoa Jurídica****Identificação da Fonte Pagadora**

Nome Empresarial: CAIXA ECONÔMICA FEDERAL	CNPJ CAIXA: 00.360.305/0001-04
--	---------------------------------------

Pessoa Jurídica Beneficiária dos Rendimentos

Razão Social: ASSOCIACAO PRO GESTAO	CNPJ: 05.422.000/0002-84
--	---------------------------------

As informações de IR abaixo referem-se a conta: 116 / 003 / 4566-2**Não Existe Informe de Rendimentos para o Período****As informações de IR abaixo referem-se a conta: 116 / 013 / 102447-0****POUPANCA P.J.
Código de Retenção 3426**

Mês	Rendimento Nominal	IRRF*
Janeiro	0,00	0,00
Fevereiro	11.572,52	0,00
Março	13.671,99	0,00
Abril	13.621,46	0,00
Maió	18.628,92	0,00
Junho	18.431,76	0,00
Julho	48.975,75	0,00
agosto	53.043,65	0,00
Setembro	58.827,48	0,00
Outubro	64.913,14	0,00
Novembro	75.954,37	0,00
Dezembro	86.523,32	0,00

*Imposto de Renda Retido na Fonte

SAC CAIXA: 0800 726 0101
Pessoas com deficiência auditiva: 0800 726 2492
Ouvidoria: 0800 725 7474
Alô CAIXA: 0800 104 0104

APÊNDICE VI

PARECER DO CONSELHO FISCAL

Parecer Do Conselho Fiscal

No uso de suas competências conferidas pelo art. 22, incisos I e II do Estatuto Social da AGEVAP, após exame dos elementos de informação e análise do Balanço Patrimonial referente ao exercício de 2021, e com fundamento no relatório de auditoria independente da empresa BTAX Auditores Independentes SS, em reunião realizada no dia 18 de fevereiro de 2022, na Sede da AGEVAP, este Conselho Fiscal recomenda a aprovação da prestação de contas do exercício de 2021 da AGEVAP.

(Assinado Eletronicamente)
ANDRÉ LUIZ DOS SANTOS
Presidente do Conselho Fiscal

(Assinado Eletronicamente)
SANDRO ROSA CORRÊA
Membro do Conselho Fiscal da AGEVAP

(Assinado Eletronicamente)
SINVAL FERREIRA DA SILVA
Membro do Conselho Fiscal da AGEVAP



APÊNDICE VII

RESOLUÇÃO DO CONSELHO DE ADMINISTRAÇÃO QUE APROVA A PRESTAÇÃO DE CONTAS 2021

Resende, 22 de fevereiro de 2022.

RESOLUÇÃO CA-AGEVAP Nº 192/2022

Aprova a Prestação de Contas do exercício 2021 da Associação Pró-gestão das Águas da Bacia Hidrográfica do Rio Paraíba do Sul – AGEVAP relativa às Unidades Resende/RJ e Governador Valadares/MG.

O Conselho de Administração da Associação Pró-Gestão das Águas da Bacia Hidrográfica do Rio Paraíba do Sul – AGEVAP, no uso das competências que lhe são determinadas pelo Estatuto Social da AGEVAP;

Considerando o disposto no Artigo 19, inciso I, alínea a e inciso X, do Estatuto Social;

Considerando o disposto no Artigo 22, inciso I, alínea a, do Regimento Interno da AGEVAP;

Considerando o Balanço Patrimonial em 31 de dezembro de 2021 e as respectivas demonstrações do resultado, das mutações do patrimônio líquido e do fluxo de caixa para o exercício findo, bem como as notas explicativas elaboradas pela Assessoria Contábil (JPC – Santa Rita Contabilidade);

Considerando a manifestação da empresa BTAX Auditores Independentes através do Relatório dos Auditores Independentes (RAI) acerca das demonstrações contábeis do exercício 2021, que compreendem o balanço patrimonial em 31 de dezembro de 2021 e as respectivas demonstrações do resultado, das mutações do patrimônio líquido e dos fluxos de caixa para o exercício findo nessa data, bem como as correspondentes notas explicativas, classificando as mesmas adequadamente;

Considerando o parecer do Conselho Fiscal emitido na 1ª Reunião Ordinária realizada em 18 de fevereiro de 2022 o qual recomenda a aprovação da prestação de contas do exercício de 2021 da AGEVAP; e



Considerando a documentação apresentada pelo Diretor Presidente da AGEVAP na 1ª Reunião Ordinária do Conselho de Administração realizada no dia 22 de fevereiro de 2022.

RESOLVE:

- Art. 1º Aprovar a Prestação de Contas do exercício 2021 da Associação Pró-gestão das Águas da Bacia Hidrográfica do Rio Paraíba do Sul – AGEVAP relativa às Unidades Resende/RJ e Governador Valadares/MG.
- Art. 2º Esta Resolução entra em vigor nesta data, revogando as disposições em contrário.



JAIME TEIXEIRA AZULAY

Presidente do Conselho de Administração da AGEVAP

APÊNDICE VIII

PUBLICAÇÃO NO DIÁRIO OFICIAL DA UNIÃO

Ineditoriais

AGÊNCIA NACIONAL DE ASSISTÊNCIA TÉCNICA E EXTENSÃO RURAL

EXTRATO DE TERMO ADITIVO

5º TERMO ADITIVO AO CONTRATO DE ATER Nº 091/2018. PCTRF. PROSPERAR CONSULTORIA E PROJETOS AGROSSUSTENTÁVEIS CNPJ Nº 32.730.707/0001-40. Objeto: Prestação de serviços de ATER no Estado da Bahia. ALTERAÇÕES: Prorrogação de Vigência até 30/04/2022, e a renumeração dos Subitens, com fulcro no artigo 47 do RLC da ANATER. Brasília/DF, 30 de dezembro de 2021. Ademar Silva Junior - Presidente ANATER.

EXTRATOS DE TERMOS ADITIVOS

4º TERMO ADITIVO AO CONTRATO DE ATER Nº 072/2018. MAIS GESTÃO. ASSOCIAÇÃO HUMANA POVO PARA O POVO BRASIL. CNPJ Nº 08.949.168/0001-50. Objeto: Prestação de serviços de ATER para empreendimentos no Estado da Bahia. ALTERAÇÕES: Prorrogação de Vigência até 30/04/2022, diminuição do número de empreendimentos atendidos e a renumeração dos Subitens. Cláusula Segunda: Valor Total: R\$ 1.662.236,99, com fulcro no artigo 47 do RLC da ANATER. Brasília/DF, 30 de dezembro de 2021. Ademar Silva Junior - Presidente ANATER.

6º TERMO ADITIVO AO CONTRATO DE ATER Nº 084/2018. MAIS GESTÃO. DIAMANTINA PROJETOS LTDA. CNPJ Nº 03.519.143/0001-00. Objeto: Prestação de serviços de ATER para empreendimentos no Estado de Pernambuco. ALTERAÇÕES: Prorrogação de Vigência até 30/03/2022, com fulcro no artigo 47 do RLC da ANATER. Brasília/DF, 28 de janeiro de 2022. Ademar Silva Junior - Presidente ANATER.

4º TERMO ADITIVO AO CONTRATO DE ATER Nº 041/2018. MAIS GESTÃO. COOPERATIVA DE TRABALHO AO DESENVOLVIMENTO RURAL SUSTENTÁVEL - COODERSUS. CNPJ Nº 02.591.207/0001-03. Objeto: Prestação de serviços de ATER para empreendimentos no Estado do Pará. ALTERAÇÕES: Prorrogação de Vigência até 30/04/2022, com fulcro no artigo 47 do RLC da ANATER. Brasília/DF, 30 de dezembro de 2021. Ademar Silva Junior - Presidente ANATER.

EXTRATO DE TERMO ADITIVO

6º TERMO ADITIVO AO CONTRATO DE ATER Nº 014/2018. PDHC. COOPERATIVA DE TRABALHO AGRÍCOLA, ASSISTÊNCIA TÉCNICA E SERVIÇOS - COOATES. CNPJ Nº 03.997.641/0001-50. Objeto: Prestação de serviços de ATER no Estado da Paraíba. ALTERAÇÕES: Diminuição do número de empreendimentos. Cláusula Segunda: Valor Total: 1.028.222,35, com fulcro no artigo 47 do RLC da ANATER. Brasília/DF, 16 de fevereiro de 2022. Ademar Silva Junior - Presidente ANATER.

EXTRATOS DE TERMOS ADITIVOS

6º TERMO ADITIVO AO CONTRATO DE ATER Nº 079/2018. PNCF. PROSPERAR CONSULTORIA E PROJETOS AGROSSUSTENTÁVEIS. CNPJ Nº 32.730.707/0001-40. Objeto: Prestação de serviços de ATER no Estado de Sergipe. ALTERAÇÕES: Prorrogação de Vigência até 30/04/2022, e a renumeração dos Subitens, com fulcro no artigo 47 do RLC da ANATER. Brasília/DF, 30 de dezembro de 2021. Ademar Silva Junior - Presidente ANATER.

5º TERMO ADITIVO AO CONTRATO DE ATER Nº 078/2018. PNCF. PROSPERAR CONSULTORIA E PROJETOS AGROSSUSTENTÁVEIS. CNPJ Nº 32.730.707/0001-40. Objeto: Prestação de serviços de ATER no Estado de Sergipe. ALTERAÇÕES: Prorrogação de Vigência até 30/04/2022, e a renumeração dos Subitens, com fulcro no artigo 47 do RLC da ANATER. Brasília/DF, 30 de dezembro de 2021. Ademar Silva Junior - Presidente ANATER.

EXTRATO DE TERMO ADITIVO

5º TERMO ADITIVO AO INSTRUMENTO ESPECÍFICO DE PARCERIA Nº 013/2018. MAIS GESTÃO. AGÊNCIA ESTADUAL DE PESQUISA AGROPECUÁRIA E EXTENSÃO RURAL DO MARANHÃO - AGERP. CNPJ Nº 08.593.102/0001-70. Objeto: Prestação de serviços de Assistência Técnica de empreendimentos coletivos da agricultura familiar no estado do Maranhão. ALTERAÇÕES: Cláusula Segunda: Valor Total: R\$ 594.740,00, com fulcro no artigo 47 do RLC da ANATER. Brasília/DF, 15 de fevereiro de 2022. Ademar Silva Junior - Presidente ANATER.

EXTRATO DE TERMO ADITIVO

7º TERMO ADITIVO AO INSTRUMENTO ESPECÍFICO DE PARCERIA Nº 015/2017. PDHC. EMPRESA PARAIBANA DE PESQUISA, EXTENSÃO RURAL E REGULARIZAÇÃO FUNDIÁRIA - EMPAER/PB. CNPJ Nº 33.820.785/0001-06. Objeto: Prestação de serviços de Assistência Técnica e Extensão Rural a agricultores familiares no estado da Paraíba. ALTERAÇÕES: Prorrogação de Vigência até 30/06/2022, e a renumeração dos Subitens, com fulcro no artigo 47 do RLC da ANATER. Brasília/DF, 30 de dezembro de 2021. Ademar Silva Junior - Presidente ANATER.

ASSOCIAÇÃO PRÓ-GESTÃO DAS ÁGUAS DA BACIA HIDROGRÁFICA DO RIO PARAÍBA DO SUL

DEMONSTRATIVO DE EXECUÇÃO FÍSICO FINANCEIRA - 2021

(PAP 2021) - CG 027/ANA/2020

FINALIDADE	Nº DE AÇÕES	Nº DE METAS FÍSICAS PREVISTAS	PERCENTUAL DE METAS FÍSICAS ALCANÇADAS POR MÉDIA PONDERADA	ORÇAMENTO PREVISTO * (R\$)	EXECUÇÃO FINANCEIRA REALIZADA * (R\$)	PERCENTUAL EXECUTADO
1 - Gestão de Recursos Hídricos	15	15	73,3%	13.514.310,17	2.346.320,84	17,36%
2 - Agenda Setorial	7	7	95%	43.498.846,07	38.719.150,33	89,01%
3 - Apoio ao Comitê de Bacia Hidrográfica	3	3	66,7%	677.709,80	52.609,33	7,76%
4 - Manutenção do Comitê de Bacia Hidrográfica e da Entidade Delegatária	6	6	100%	1.835.603,98	1.323.857,63	72,12%

Obs: *Foram considerados os recursos arrecadados com a cobrança pelo uso de recursos hídricos de domínio da União.

A média ponderada das metas físicas = $\frac{\sum(\text{meta} \times \% \text{ alcançado})}{n^{\circ} \text{ de metas}}$

MEMÓRIA DE CÁLCULO – MÉDIA PONDERADA DE METAS FÍSICAS (FINALIDADE 1):

$(100\% + 100\% + 50\% + 100\% + 100\% + 100\% + 0\% + 0\% + 50\% + 33\% + 100\% + 100\% + 100\% + 100\% + 67\%) / 15 = 73,3\%$

MEMÓRIA DE CÁLCULO – MÉDIA PONDERADA DE METAS FÍSICAS (FINALIDADE 2):

$(100\% + 100\% + 100\% + 100\% + 100\% + 67\% + 100\%) / 7 = 95\%$

MEMÓRIA DE CÁLCULO – MÉDIA PONDERADA DE METAS FÍSICAS (FINALIDADE 3):

$(100\% + 0\% + 100\%) / 3 = 66,7\%$

MEMÓRIA DE CÁLCULO – MÉDIA PONDERADA DE METAS FÍSICAS (FINALIDADE 4):

$(100\% + 100\% + 100\% + 100\% + 100\% + 100\%) / 6 = 100\%$

O detalhamento da execução físico-financeiro das ações do PAP 2021 poderá ser acessado no link:

https://ceivap.org.br/contrato-de-gestao/execucao_pap_2021.pdf

EXTRATO DE TERMO ADITIVO

7º TERMO ADITIVO AO INSTRUMENTO ESPECÍFICO DE PARCERIA Nº 006/2017. PILOTO. INSTITUTO DE DESENVOLVIMENTO RURAL DO PARANÁ - IAPAR-EMATER. CNPJ Nº 75.234.757/0001-49. Objeto: Execução de serviços de Assistência Técnica a Agricultores familiares no estado do Paraná. ALTERAÇÕES: Prorrogação de Vigência até 30/04/2022 e a inclusão dos Subitens, com fulcro no artigo 47 do RLC da ANATER. Brasília/DF, 30 de dezembro de 2021. Ademar Silva Junior - Presidente ANATER.

EXTRATO DE TERMO ADITIVO

1º TERMO ADITIVO AO CONTRATO Nº 001/2021, que entre si celebram a Agência Nacional de Assistência Técnica e Extensão Rural/ANATER e a Vert Soluções em Informática Ltda - CNPJ Nº 02.277.205/0001-44. Processo Licitatório nº 016/2020 - Pregão nº 011/2020. Objeto: Contratação de nova arquitetura de infraestrutura (Devops) para fornecimento de infraestrutura, migração das atuais aplicações e produtos digitais da ANATER, prestação de serviço de hospedagem; gestão e monitoramento de infraestrutura em nuvem pública (Cloud Computing) para os produtos digitais da ANATER. ALTERAÇÕES: Prorrogação de Vigência até 13/01/2023 e alteração e a inclusão de cláusula com a renumeração das cláusulas subsequentes, com fulcro no artigo 47 do RLC da ANATER. Brasília/DF, 10 de janeiro de 2022. Ademar Silva Junior - Presidente ANATER.

EXTRATO DE ENCERRAMENTO

TERMO DE ENCERRAMENTO DE INSTRUMENTO ESPECÍFICO DE PARCERIA Nº 010/2018. ANATER X COORDENADORIA DE ASSISTÊNCIA TÉCNICA INTEGRAL - CATI - CNPJ: 46.384.400/0001-20. Programa PILOTO. As partes acima identificadas resolvem registrar o encerramento do contrato em epígrafe e concedem-se mutuamente plena, geral irrestrita e irrevogável quitação de todas as obrigações diretas e indiretas decorrentes deste contrato, não restando mais nada a reclamar de parte a parte, exceto tocante às obrigações relacionadas a procedimentos/processos de natureza cível criminal, tributário, trabalhista, previdenciária dentre outras e indenizações. Brasília/DF, 30 de dezembro de 2021. Ademar Silva Junior - Presidente ANATER.

ASSOCIAÇÃO EDUCACIONAL E CULTURAL DE QUIXADÁ

AVISO DE ISTRO DE DIPLOMAS

O Centro Universitário Católica de Quixadá mantido pela Associação Educacional e Cultural de Quixadá sob CNPJ 12.664.055/0001-85, para fins do disposto no art. 21 da Portaria MEC nº 1.095, de 25 de outubro de 2018, informa que foram registrados trinta e quatro diplomas no dia 15/05/2022, no seguinte livro de registro e sequências numéricas: RDG-002 - registros 3315 a 3348. A relação dos diplomas registrados poderá ser consultada em até quinze dias, no endereço <http://online3.ucq.edu.br/FrameHTML/web/app/Edu/PortalEducativo/js/aluno/diploma/>.

Quixadá - CE, 26 de maio de 2022.

MARCOS JAMES CHAVES BESSA

Reitor

ASSOCIAÇÃO EDUCATIVA CAMPOS SALLES

AVISO DE REGISTRO DE DIPLOMAS

Mantenedora: ASSOCIAÇÃO EDUCATIVA CAMPOS SALLES, CNPJ 62.622.857/0001-09.

Mantida: FACULDADES INTEGRADAS CAMPOS SALLES - FICS.

Para fins do disposto no art. 21 da Portaria MEC nº 1.095, de 25 de outubro de 2018, esta Instituição de Educação Superior informa que foram registrados 70 (setenta) diplomas no período de 15/05/2022 a 27/05/2022, nos seguintes livros de registro e sequências numéricas: Livro 1, registros: 1730908, 1796090 a 1796092, 1796321, 1796800 a 1796809, 1796900, 1797166 a 1797204, 1797206 a 1797211 e 1797304 a 1797312.

A relação dos diplomas registrados poderá ser consultada em até quinze dias, no endereço <https://cs.edu.br/secretaria-geral/validacao-de-certificados/>

São Paulo, 27 de maio de 2022.

CLAUDINEI SENGER

Diretor Geral



Balço Patrimonial							
AGEVAP - Associação Pró-Gestão das Águas da Bacia Hidrográfica do Rio Paraíba do Sul							
CNPJ: 05.422.000/0001-01							
ATIVO				PASSIVO			
Circulante	NT	31/12/2021	31/12/2020	Circulante	NT	31/12/2021	31/12/2020
Caixa e Equivalentes de Caixa - ANA CEIVAP		86.322.927,46	96.631.951,53	Fornecedores - ANA CEIVAP		9.866,20	5.078,00
Caixa e Equivalentes de Caixa - INEA CBHS		88.738.260,93	78.037.295,43	Fornecedores - INEA CBHS		107,90	515,25
Caixa e Equivalentes de Caixa - INEA GUANDU/BIG		156.955.605,45	134.155.234,52	Fornecedores - INEA GUANDU/BIG		9.574,07	9.740,54
Caixa e Equivalentes de Caixa - IGAM PS1		4.396.824,88	4.766.006,24	Fornecedores		19.548,17	15.333,79
Caixa e Equivalentes de Caixa - IGAM PS2		2.637.099,46	1.205.140,95	Obrigações Trabalhistas - ANA CEIVAP		38.258,79	30.276,17
Caixa e Equivalentes de Caixa - INEA BG		62.083.537,41	42.166.003,55	Obrigações Trabalhistas - INEA CBHS		79.663,07	82.029,48
Caixa e Equivalentes de Caixa - OUTRAS FONTES		-	107,29	Obrigações Trabalhistas - INEA GUANDU/BIG		45.257,17	46.946,25
Caixa e Equivalentes de Caixa - IGAM DO1 A DO6		122.500.823,82	89.631.148,92	Obrigações Trabalhistas - IGAM PS1		3.415,45	1.006,70
Caixa e Equivalentes de Caixa - ANA DOCE		57.723.873,94	9.985.483,87	Obrigações Trabalhistas - IGAM PS2		3.415,45	1.006,71
Caixas e equivalentes de caixa	3	581.358.953,35	456.578.372,30	Obrigações Trabalhistas - INEA BG		29.317,08	47.623,76
Valores a Recuperar IGAM DO1 A DO6		509,60	-	Obrigações Trabalhistas - ANA DOCE		32.561,04	-
Valores a Recuperar ANA DOCE		785,20	-	Obrigações Trabalhistas		231.888,05	208.889,07
Valores a Recuperar		1.294,80	-	Provisões Trabalhistas - ANA CEIVAP		407.559,77	317.624,97
Cientes a receber - OUTRAS FONTES		28.428,19	1.316,00	Provisões Trabalhistas - INEA CBHS		863.812,31	824.618,94
Cientes a receber		28.428,19	1.316,00	Provisões Trabalhistas - INEA GUANDU/BIG		452.389,08	405.607,43
Adiantamento Auxílio a Pesquisa - INEA CBHS		201.850,87	202.790,60	Provisões Trabalhistas - IGAM PS1		11.713,85	10.326,27
Adiantamento Auxílio a Pesquisa - INEA GUANDU		1.007.358,75	1.038.890,49	Provisões Trabalhistas - IGAM PS2		14.396,24	10.326,25
Despesas Antecipadas		1.209.209,62	1.241.681,09	Provisões Trabalhistas - INEA BG		321.756,60	236.800,11
Serviços de Contratos a Realizar - ANA CEIVAP		4.204.038,68	672.530,07	Provisões Trabalhistas	8	2.071.627,85	1.805.303,97
Serviços de Contratos a Realizar - INEA CBHS		3.100.910,16	2.385.366,93	Obrigações Fiscais - ANA CEIVAP		10.149,91	7.192,12
Serviços de Contratos a Realizar - INEA GUANDU/BIG		3.620.299,51	4.537.070,45	Obrigações Fiscais - INEA CBHS		19.366,23	18.604,60
Serviços de Contratos a Realizar - IGAM PS1		125.297,15	179.230,88	Obrigações Fiscais - INEA GUANDU/BIG		15.279,74	11.506,91
Serviços de Contratos a Realizar - IGAM PS2		31.344,16	85.237,79	Obrigações Fiscais - IGAM PS1		803,89	83,79
Serviços de Contratos a Realizar - INEA BG		991.821,07	1.363.536,68	Obrigações Fiscais - IGAM PS2		803,89	83,79
Serviços de Contratos a Realizar - OUTRAS FONTES		781,50	469,70	Obrigações Fiscais - INEA BG		10.189,53	9.504,81
Serviços Contratados a Realizar	4	12.074.492,23	9.223.442,50	Obrigações Fiscais - OUTRAS FONTES		-	116,02
Contratos Pendentes de Prestação de Contas - ANA CEIVAP		3.378.481,60	8.963.481,30	Obrigações Fiscais - ANA DOCE		8.042,75	-
Contratos Pendentes de Prestação de Contas	6	3.378.481,60	8.963.481,30	Obrigações Fiscais - IGAM DO1 E DO6		16.531,84	-
Total do Ativo Circulante		598.050.859,79	476.008.293,19	Obrigações Fiscais		81.167,78	47.092,04
Não Circulante				Provisão dos Serviços Contratados - ANA CEIVAP		4.204.038,68	672.530,07
Contratos Pendentes de Prestação de Contas - ANA CEIVAP		84.571.689,81	52.214.667,59	Provisão dos Serviços Contratados - INEA CBHS		3.100.910,16	2.385.366,93
Contratos Pendentes de Prestação de Contas - INEA CBHS		8.087.555,04	4.201.995,56	Provisão dos Serviços Contratados - INEA GUANDU/BIG		3.620.299,51	4.537.070,45
Contratos Pendentes de Prestação de Contas - INEA GUANDU/BIG		59.354.431,39	1.685.081,57	Provisão dos Serviços Contratados - IGAM PS1		125.297,15	179.230,88
Contratos Pendentes de Prestação de Contas - IGAM PS1		474.721,14	1.421.421,32	Provisão dos Serviços Contratados - IGAM PS2		31.344,16	85.237,79
Contratos Pendentes de Prestação de Contas - IGAM PS2		-	359.195,61	Provisão dos Serviços Contratados - INEA BG		991.821,07	1.363.536,68
Contratos Pendentes de Prestação de Contas - INEA BG		2.384.014,69	235.249,63	Provisão dos Serviços Contratados - OUTRAS FONTES		781,50	469,70
Contratos Pendentes de Prestação de Contas	6	154.872.412,07	60.117.611,28	Serviços Contratados	4	12.074.492,23	9.223.442,50
Imobilizado Líquido - ANA CEIVAP		1.382.613,92	1.544.085,65	Contratos Pendentes de Prestação de Contas - ANA CEIVAP		3.380.681,60	8.963.481,30
Imobilizado Líquido - INEA CBHS		285.574,94	231.383,59	Contratos Pendentes de Prestação de Contas	6	3.380.681,60	8.963.481,30
Imobilizado Líquido - INEA GUANDU/BIG		126.619,13	146.539,34	Valores a Repassar Contratos PAP - ANA CEIVAP		5.512.354,56	10.373.399,66
Imobilizado Líquido - IGAM PS1		3.709,08	5.184,30	Valor a Repassar	9	5.512.354,56	10.373.399,66
Imobilizado Líquido - IGAM PS2		2.953,70	4.279,76	Recursos de Projetos - ANA CEIVAP		62.810.342,08	64.637.360,69
Imobilizado Líquido - INEA BG		89.732,14	10.505,32	Recursos de Projetos - INEA CBHS		85.056.904,56	75.186.476,84
Imobilizado Líquido - OUTRAS FONTES		2.966,15	3.366,35	Recursos de Projetos - INEA GUANDU/BIG		157.567.083,27	134.862.846,04
Imobilizado Líquido	7	1.894.169,06	1.945.344,31	Recursos de Projetos - IGAM PS1		4.384.600,77	4.759.773,78
Total do Ativo Não Circulante		156.766.581,13	62.062.955,59	Recursos de Projetos - IGAM PS2		2.621.437,58	1.198.003,96
Compensação - OUTRAS FONTES		(5.604,04)	-	Recursos de Projetos - INEA BG		61.812.808,08	41.881.294,69
Compensação - INEA CBHS		4.802,30	-	Recursos de Projetos - OUTRAS FONTES		209.424,37	209.530,71
Compensação - INEA BIG/BG		801,74	-	Recursos de Projetos - IGAM DO1 A DO6		122.484.801,58	89.631.148,92
Compensação		-	-	Recursos de Projetos - ANA DOCE		57.684.055,35	9.985.483,87
Total do Ativo		754.817.440,92	538.071.248,78	Recursos de Projetos	10	554.631.457,64	422.351.919,50
				Total do Passivo Circulante		578.003.217,88	452.988.861,83
				Não Circulante			
				Contratos Pendentes de Prestação de Contas - ANA CEIVAP		103.486.499,88	75.014.979,33
				Contratos Pendentes de Prestação de Contas - INEA CBHS		8.087.555,04	4.201.995,56
				Contratos Pendentes de Prestação de Contas - INEA GUANDU/BIG		59.354.431,39	1.685.081,57
				Contratos Pendentes de Prestação de Contas - IGAM PS1		474.721,14	1.421.421,32
				Contratos Pendentes de Prestação de Contas - IGAM PS2		-	359.195,61
				Contratos Pendentes de Prestação de Contas - INEA BG		2.384.014,69	235.249,63
				Contratos Pendentes de Prestação de Contas	6	173.787.222,14	82.917.923,02
				Provisão Demanda Judicial - ANA CEIVAP		-	4.793,83
				Provisão Demanda Judicial - INEA CBHS		3.210.634,97	2.359.224,51
				Provisão Demanda Judicial - INEA GUANDU/BIG		-	4.017,18
				Provisão Demanda Judicial - INEA BG		-	1.285,50
				Provisão Demanda Judicial	5	3.210.634,97	2.369.321,02
				Total do Passivo Não Circulante		176.997.857,11	85.287.244,04
				Patrimônio Líquido			
				- Patrimônio Social		14.358,00	14.358,00
				- Déficit Acumulado		(219.215,09)	(202.334,62)
				- Resultado do Exercício		21.223,02	(16.880,47)
				Total do Patrimônio Líquido		(183.634,07)	(204.857,09)
				Total do Passivo + Patrimônio Líquido		754.817.440,92	538.071.248,78

As notas explicativas são parte integrante das demonstrações contábeis

André Luis de Paula Marques
CPF: 060.433.898-86
Diretor-Presidente da AGEVAP

Sebastião Carlos Gama Filho
CRC - RJ 049684/0-0
Contador



DEMONSTRATIVO DE EXECUÇÃO FÍSICO FINANCEIRA - 2021

(PAP 2021-2025) - CG 034/ANA/2020

FINALIDADE	Nº DE AÇÕES	Nº DE METAS FÍSICAS PREVISTAS	PERCENTUAL DE METAS FÍSICAS ALCANÇADAS POR MEDIA PONDERADA	ORÇAMENTO PREVISTO (R\$)	EXECUÇÃO FINANCEIRA REALIZADA (R\$)	PERCENTUAL EXECUTADO
1 - Gestão de recursos hídricos	07	08	62,5%	6.105.000,00	512.791,28	8,4%
2 - Agenda setorial	04	04	38,25%	32.740.000,00	4.006.953,60	12,24%
3 - Apoio ao Comitê de Bacia Hidrográfica	03	03	100%	1.020.000,00	305.864,22	29,99%
4 - Manutenção do Comitê de Bacia Hidrográfica e da Entidade Delegatária	05	05	80%	1.315.200,00	724.992,07	55,12%

Obs.: A média ponderada das metas físicas = $[\sum(\text{meta} \times \% \text{ alcançado})] / (\text{n}^\circ \text{ de metas})$

MEMÓRIA DE CÁLCULO – MÉDIA PONDERADA DE METAS FÍSICAS (FINALIDADE 1):

$(100\% + 100\% + 100\% + 0\% + 0\% + 100\% + 100\% + 0\% / 8 = 62,50\%$

MEMÓRIA DE CÁLCULO – MÉDIA PONDERADA DE METAS FÍSICAS (FINALIDADE 2):

$(0\% + 53\% + 0\% + 53\% / 4 = 38,25\%$

MEMÓRIA DE CÁLCULO – MÉDIA PONDERADA DE METAS FÍSICAS (FINALIDADE 3):

$(100\% + 100\% + 100\%) / 3 = 100,00\%$

MEMÓRIA DE CÁLCULO – MÉDIA PONDERADA DE METAS FÍSICAS (FINALIDADE 4):

$(100\% + 100\% + 100\% + 0\% + 100\%) / 5 = 80,00\%$

ASSOCIAÇÃO ADMINISTRADORA DO PROCESSO DE REDISTRIBUIÇÃO E DIGITALIZAÇÃO DE CANAIS DE TV E RTV

CNPJ: 22.138.834/0001-09

AVISO DE LICENÇA PRÉVIA

Torna público que requereu ao IBAMA, a Licença Prévia e de Instalação, para a implantação da Infovia 01 do Programa Norte Conectado, nas localidades de Santarém (PA), Curuá (PA), Alenquer (PA), Óbidos (PA), Oriximiná (PA), Juruti (PA), Terra Santa (PA), Manaus (AM), Parintins (AM), Urucurituba (AM), Itacoatiara (AM) e Autazes (AM) na data de 04 de maio de 2022. Foi determinada a realização de Estudo Ambiental Simplificado/Plano de Controle Ambiental - EAS/PCA.

ANTÔNIO CARLOS MARTELLETO
Diretor Geral

ASSOCIAÇÃO DOS SEM TETOS DE RIALMA

EDITAL DE CONVOCAÇÃO

O presidente da ASTR - ASSOCIAÇÃO DOS SEM TETOS DO MUNICÍPIO DE RIALMA, no uso das atribuições legais e estatutárias, convoca a todos os associados para comparecerem à Assembleia Geral, que será realizada no dia 06/06/2022, às 09:00h (nove horas), em primeira convocação, com o quórum de 2/3 (dois terços) dos associados e, às 09:30h (nove horas e trinta minutos) em segunda chamada, com qualquer número de presentes, na sede da entidade, localizada na Avenida Benedito Luiz Dias, Quadra 1, Lote 2, 1 andar, Jardim Amanda, RialmaGO, CEP 76310-000, para deliberarem sobre: 1. Ratificação da assembleia de fundação e da representatividade; 2. Alteração da área de abrangência; 3. Alteração do estatuto; 4. Eleição da diretoria e conselho fiscal; 5. Deliberar sobre demais assuntos de interesse dos associados. Determina-se, pois, a fixação do presente expediente na sede da entidade, como também a notificação via edital a ser publicado no Diário Oficial da União - DOU.

Rialma/GO, 23 de maio de 2022.
DURCIVAL CARDOSO DE AQUINO

BBTUR VIAGENS E TURISMO LTDA

EXTRATO DE TERMO ADITIVO

CONTRATO Nº 2019.0003

CONTRATADA: BENNER SISTEMAS S/A, OBJETO: Contratação de serviços especializados de suporte, manutenção corretiva e legal dos módulos de RH e E-Social. ALTERAÇÃO: Redução do Valor do Contrato. ASSINATURA: 10 de março de 2022. FUNDAMENTO LEGAL: Art. 81 da Lei nº 13.303/16. Processo de Contratação Direta BBTur nº 2018.0011. Aditivo nº 4.

CONFEDERAÇÃO NACIONAL DOS TRABALHADORES EM TURISMO E HOSPITALIDADE

AVISO

ELEIÇÕES CONFEDERATIVAS 2022

Comunicamos às entidades filiadas à CONFEDERAÇÃO NACIONAL DOS TRABALHADORES EM TURISMO E HOSPITALIDADE - CONTRATUH, que no dia 04 de agosto de 2022, no período das 14h00min às 14h30min, serão realizadas, virtualmente, através do aplicativo GOOGLE MEET, as Eleições Confederativas 2022 para composição das Diretorias e Conselho Fiscal, membros titulares e suplentes, desta Confederação. Comprovado o registro de uma única chapa para concorrer às Eleições Confederativas 2022 desta Confederação, as Eleições poderão ser realizadas por aclamação, nos termos art. 69 do Estatuto Social, por meio da manifestação da Assembleia do Conselho de Representantes, de forma virtual, no mesmo horário e através do mesmo aplicativo. O registro de chapas deve ser efetuado no prazo de 05 (cinco) dias corridos, contados, inclusive, da data da publicação deste Aviso, junto à Secretaria desta Confederação, localizada no SRTVS, Qd. 701, Conj. D, Lote 05, BL. B, Sala 231, Ed. Centro Empresarial Brasília, CEP: 70.340-907, Brasília (DF) - Tel: (61) 3322-6884, no horário das 09:00 às 12:00 e das 13:00 às 18:00 horas, onde se encontrará pessoa habilitada para prestar informações concernentes ao processo eleitoral e recebimento da documentação relativa ao registro de chapas. O Edital de Convocação das Eleições Confederativas 2022 encontra-se afixado no quadro de avisos da sede desta entidade no endereço supra e em seu site: www.contratuh.org.br. Sendo importante observar que o link de acesso à sala do aplicativo GOOGLE MEET, onde será realizada às Eleições Confederativas 2022, será disponibilizado aos delegados representantes (eleitores), devidamente credenciados, com até 5 (cinco) dias de antecedência da data de realização das Eleições. A entidade filiada inadimplente poderá habilitar-se para participar das Eleições Confederativas 2022, devendo, para tanto, quitar seus débitos junto à CONTRATUH e encaminhar o comprovante de quitação, juntamente com a Credencial do Delegado Representante (eleitor), devidamente preenchida, a esta Confederação, improrrogavelmente até o dia 25.07.2022, sob pena de não se habilitar para participar do pleito.

Brasília/DF, 27 de maio de 2022.

WILSON PEREIRA
Diretor Presidente

CONSÓRCIO DE DESENVOLVIMENTO SUSTENTÁVEL DO TERRITÓRIO DO PIEMONTE DA DIAMANTINA

AVISOS DE LICITAÇÃO PREGÃO PRESENCIAL Nº 3/2022

Modalidade: Pregão Presencial nº 03/2022; Tipo: Menor Preço Por Item; Abertura: dia 01 de junho de 2022, na sede do consórcio, às 14:00 (quatorze) horas; Objeto: O objeto da presente competição é a escolha de proposta mais vantajosa para contratação de empresa especializada em locação de veículo tipo caminhão, para amparar e consubstanciar a contratação do Consórcio de Desenvolvimento Sustentável do Território Piemonte Diamantina para executar serviços de manutenção de estradas vicinais dos municípios consorciados.

TOMADA DE PREÇOS Nº 1/2022

Modalidade: Tomada de Preços nº 01/2022; Tipo: Menor Preço Global; Abertura: dia 06 de junho de 2022, na sede do consórcio, às 14:00 (quatorze) horas; Objeto: O objeto da presente competição é a escolha de proposta mais vantajosa para contratação de empresa para escavação mecanizada de vala e compactação de terreno, para amparar e consubstanciar a contratação do Consórcio de Desenvolvimento Sustentável do Território Piemonte Diamantina para executar serviços de manutenção de estradas vicinais dos municípios consorciados. Os interessados terão acesso ao instrumento convocatório e informações adicionais na sede do Consórcio, situado na Rua JJ Seabra, 69, Estação, Jacobina, Bahia, CEP: 44700-000, Fone (074) 3621-0312, das 8:00 às 12:00 horas, ou através do e-mail, consorcio.diamantina@gmail.com.

Jacobina-Ba, 26 de maio de 2022.
TIAGO MANOEL DIAS FERREIRA
Presidente

CONSÓRCIO INTERMUNICIPAL DE DESENVOLVIMENTO DAS BACIAS DOS RIO URUCUIA E CARIRANHA

AVISO DE LICITAÇÃO PREGÃO PRESENCIAL Nº 5/2022 Republicação

Processo 015/2022 - Pregão Presencial 005/2022 - Objeto: Registro de preços para futura e eventual contratação de empresa especializada para produção e fornecimento de lixeiras urbanas para atender os municípios consorciados ao CONVALES. Nova data de abertura e julgamento 01/06/2022 as 09:00hs. Informações: www.convales.mg.gov.br ou pelo Telefax 38.3635-1185.

Arinos-MG, 27 de maio de 2022.
LUAN VINICIUS RODRIGUES DE LIMA
Pregoeiro

CONSÓRCIO INTERMUNICIPAL MULTIFINALITÁRIO DA AMAG

AVISO DE LICITAÇÃO TOMADA DE PREÇOS Nº 1/2022

Processo de Licitação de Nº 018/2022 - Tomada de Preços de Nº 001/2022 - Extrato do Edital - Licitação Compartilhada - Encontra-se aberta, na Comissão Permanente de Licitação - CPL, do Consórcio Público Multifinalitário da AMAG/CIMAG, Licitação compartilhada na Modalidade de Tomada de Preços, com a finalidade de selecionar propostas pelo menor valor para construção de uma ponte pensil entre os Municípios de Carmo de Minas e Soledade de Minas, tudo de conformidade com o Inciso II do Artigo 22 da Lei Federal de nº8.666/93 e posteriores alterações. Os envelopes habilitação e proposta comercial serão recebidos no dia 16 de junho de 2022, às 10:00 horas, na sede da AMAG, na Avenida Camilo Soares, nº 100, Bairro Centro, na cidade de Caxambu, Estado de Minas Gerais. Poderão participar da licitação pessoas jurídicas que atuam no ramo pertinente ao objeto licitado e se cadastrarem previamente, observadas as condições constantes do edital. O Edital completo poderá ser obtido pelos interessados na CPL, no prédio do CIMAG no endereço supra, ou pelo e-mail administracao@cimac.org.br - Informações complementares no telefone (035) 3341-35.00.

Caxambu, 27 de maio de 2022.

MARIA DO CARMO BRITO MACHADO
Agente de Contratação do CIMAG

